This is a digital copy of a book that was preserved for generations on library shelves before it was carefully scanned by Google as part of a project to make the world's books discoverable online.

It has survived long enough for the copyright to expire and the book to enter the public domain. A public domain book is one that was never subject to copyright or whose legal copyright term has expired. Whether a book is in the public domain may vary country to country. Public domain books are our gateways to the past, representing a wealth of history, culture and knowledge that's often difficult to discover.

Marks, notations and other marginalia present in the original volume will appear in this file - a reminder of this book's long journey from the publisher to a library and finally to you.

Usage guidelines

Google is proud to partner with libraries to digitize public domain materials and make them widely accessible. Public domain books belong to the public and we are merely their custodians. Nevertheless, this work is expensive, so in order to keep providing this resource, we have taken steps to prevent abuse by commercial parties, including placing technical restrictions on automated querying.

We also ask that you:

+ *Make non-commercial use of the files* We designed Google Book Search for use by individuals, and we request that you use these files for personal, non-commercial purposes.

+ *Refrain from automated querying* Do not send automated queries of any sort to Google's system: If you are conducting research on machine translation, optical character recognition or other areas where access to a large amount of text is helpful, please contact us. We encourage the use of public domain materials for these purposes and may be able to help.

+ *Maintain attribution* The Google "watermark" you see on each file is essential for informing people about this project and helping them find additional materials through Google Book Search. Please do not remove it.

+ *Keep it legal* Whatever your use, remember that you are responsible for ensuring that what you are doing is legal. Do not assume that just because we believe a book is in the public domain for users in the United States, that the work is also in the public domain for users in other countries. Whether a book is still in copyright varies from country to country, and we can't offer guidance on whether any specific use of any specific book is allowed. Please do not assume that a book's appearance in Google Book Search means it can be used in any manner anywhere in the world. Copyright infringement liability can be quite severe.

About Google Book Search

Google's mission is to organize the world's information and to make it universally accessible and useful. Google Book Search helps readers discover the world's books while helping authors and publishers reach new audiences. You can search through the full text of this book on the web at `http://books.google.com/`

Über dieses Buch

Dies ist ein digitales Exemplar eines Buches, das seit Generationen in den Regalen der Bibliotheken aufbewahrt wurde, bevor es von Google im Rahmen eines Projekts, mit dem die Bücher dieser Welt online verfügbar gemacht werden sollen, sorgfältig gescannt wurde.

Das Buch hat das Urheberrecht überdauert und kann nun öffentlich zugänglich gemacht werden. Ein öffentlich zugängliches Buch ist ein Buch, das niemals Urheberrechten unterlag oder bei dem die Schutzfrist des Urheberrechts abgelaufen ist. Ob ein Buch öffentlich zugänglich ist, kann von Land zu Land unterschiedlich sein. Öffentlich zugängliche Bücher sind unser Tor zur Vergangenheit und stellen ein geschichtliches, kulturelles und wissenschaftliches Vermögen dar, das häufig nur schwierig zu entdecken ist.

Gebrauchsspuren, Anmerkungen und andere Randbemerkungen, die im Originalband enthalten sind, finden sich auch in dieser Datei – eine Erinnerung an die lange Reise, die das Buch vom Verleger zu einer Bibliothek und weiter zu Ihnen hinter sich gebracht hat.

Nutzungsrichtlinien

Google ist stolz, mit Bibliotheken in partnerschaftlicher Zusammenarbeit öffentlich zugängliches Material zu digitalisieren und einer breiten Masse zugänglich zu machen. Öffentlich zugängliche Bücher gehören der Öffentlichkeit, und wir sind nur ihre Hüter. Nichtsdestotrotz ist diese Arbeit kostspielig. Um diese Ressource weiterhin zur Verfügung stellen zu können, haben wir Schritte unternommen, um den Missbrauch durch kommerzielle Parteien zu verhindern. Dazu gehören technische Einschränkungen für automatisierte Abfragen.

Wir bitten Sie um Einhaltung folgender Richtlinien:

+ *Nutzung der Dateien zu nichtkommerziellen Zwecken* Wir haben Google Buchsuche für Endanwender konzipiert und möchten, dass Sie diese Dateien nur für persönliche, nichtkommerzielle Zwecke verwenden.

+ *Keine automatisierten Abfragen* Senden Sie keine automatisierten Abfragen irgendwelcher Art an das Google-System. Wenn Sie Recherchen über maschinelle Übersetzung, optische Zeichenerkennung oder andere Bereiche durchführen, in denen der Zugang zu Text in großen Mengen nützlich ist, wenden Sie sich bitte an uns. Wir fördern die Nutzung des öffentlich zugänglichen Materials für diese Zwecke und können Ihnen unter Umständen helfen.

+ *Beibehaltung von Google-Markenelementen* Das "Wasserzeichen" von Google, das Sie in jeder Datei finden, ist wichtig zur Information über dieses Projekt und hilft den Anwendern weiteres Material über Google Buchsuche zu finden. Bitte entfernen Sie das Wasserzeichen nicht.

+ *Bewegen Sie sich innerhalb der Legalität* Unabhängig von Ihrem Verwendungszweck müssen Sie sich Ihrer Verantwortung bewusst sein, sicherzustellen, dass Ihre Nutzung legal ist. Gehen Sie nicht davon aus, dass ein Buch, das nach unserem Dafürhalten für Nutzer in den USA öffentlich zugänglich ist, auch für Nutzer in anderen Ländern öffentlich zugänglich ist. Ob ein Buch noch dem Urheberrecht unterliegt, ist von Land zu Land verschieden. Wir können keine Beratung leisten, ob eine bestimmte Nutzung eines bestimmten Buches gesetzlich zulässig ist. Gehen Sie nicht davon aus, dass das Erscheinen eines Buchs in Google Buchsuche bedeutet, dass es in jeder Form und überall auf der Welt verwendet werden kann. Eine Urheberrechtsverletzung kann schwerwiegende Folgen haben.

Über Google Buchsuche

Das Ziel von Google besteht darin, die weltweiten Informationen zu organisieren und allgemein nutzbar und zugänglich zu machen. Google Buchsuche hilft Lesern dabei, die Bücher dieser Welt zu entdecken, und unterstützt Autoren und Verleger dabei, neue Zielgruppen zu erreichen. Den gesamten Buchtext können Sie im Internet unter `http://books.google.com` durchsuchen.

BUHR A

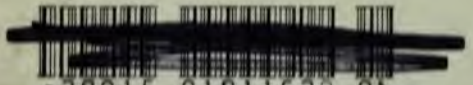

a39015 01811632 0b

Elisha Jones
Leipsic, Dec. 14th. 1874

PRESENTED BY
THE HEIRS OF
ELISHA JONES
ASSOCIATE PROFESSOR
OF LATIN 1881-88

No 5-8

PA
.1139
.G3
A6

Neugriechisch-deutsches

und

deutsch-neugriechisches

Taschenwörterbuch

von

A. M. Anselm.

Zwei Theile.

München.
Bei Ernst August Fleischmann.
1834.

PA
1139
93
A62

Gedruckt bei Dr. Carl Wolf in München.

Transferred to
A.P. Stacks
6-20-64

Vorrede.

Die Entstehung dieses Taschenwörterbuches hat ihren Grund in den neuesten wichtigen Ereignissen, die dem heldenmüthigen Griechenlande einen Platz in der Reihe der selbstständigen Staaten Europas angewiesen haben. Schaaren von Deutschen wandern dahin, um sich dem hohen Werke der Wiedergeburt der einst so blühenden Hellas zu widmen, oder als Krieger um den jugendlichen Thron des geliebten Königs aus dem Stamme der Wittelsbacher sich zu reihen, oder endlich als Künstler und Gewerbtreibende eine

neue Heimath sich zu suchen. Durch diese nicht unbeträchtliche Uebersiedelung ergibt sich das dringende Bedürfniß nach einem neugriechischen Wörterbuche, welches, kurz gefaßt, das Nöthigste zum Verständniß der Rede und Schrift der Griechen enthält, und dessen Ankauf durch die Wohlfeilheit des Preises auch dem Unbemittelten erleichtert wird. Verfasser und Verleger waren darauf bedacht, in vorliegendem Taschenwörterbuche diesem doppelten Bedürfnisse zu entsprechen. Wir besitzen zwar in den Arbeiten von Karl Wenzel und J. A. H. Schmidt zwei Werke, die durch ihre Reichhaltigkeit eben so sehr, als durch ihre gründliche und sorgfältige Bearbeitung sich auszeichnen; doch ist, vermöge des hohen Preises, den Ankauf derselben den Unbemittelten allzu sehr erschwert; so wie denn auch gerade die Form eines Taschenwörterbuches vorzüglich jenen höchst wünschenswerth seyn möchte, welche auf Reisen ein solches Werk mit sich führen wollen.

Bei dem dringenden Bedürfnisse, das sich namentlich in Bayern täglich mehr nach dem Besitze eines brauchbaren und doch wohlfeilen neugriechischen Wörterbuches aussprach, erlaubten dem Verfasser die Zeitverhältnisse nicht, so manche ihm zugekommenen schätzbaren Mittheilungen gütiger Freunde zu benützen, — Mittheilungen, die dem Verfasser um so wünschenswerther seyn mußten, da er Griechenland selbst noch nicht besucht hat, und auch sein Umgang mit Angehörigen dieses neuen Staates etwas beschränkt war. Von welch wichtigem Einflusse es aber ist, bei wissenschaftlichen Arbeiten dieser Art durch Kenntniß des Landes, der Sitten, Gewohnheiten und nationalen Ausdrucksweisen jenes Volkes, dessen sprachliche Elemente, gleichsam den Spiegel seiner Denkweise, man einem andern Volke vorführen will, unterstützt zu seyn, — diese Wahrheit ist längst zu sehr erprobt und anerkannt, als daß der Verfasser nicht selbst bei dieser

neue Heim[illegible] hätte. Uebri-
liche Uebers[illegible] in der neuesten
nach einem [illegible] griechische Spra-
gefaßt, das [illegible] verbessern und auf
Schrift der [illegible], überhaupt
die Wohlfeilhe[illegible] ein den wis-
erleichtert wird [illegible] und der der-
bedacht, in [illegible] der griechischen Spra-
doppelten Bedü[illegible] zu Tage zu fördern.
zwar in den Ar[illegible] zwar besonders dem
F. Schmidt zw[illegible] ches, das vorzüg-
keit eben so sehr, [illegible] F. Schmidt
fältige Bearbeitung [illegible] überall einer
des hohen Preises, d[illegible]
telten allzu sehr ersch[illegible]
die Form eines Tasch[illegible]
jenen höchst wünschenswe[illegible] die ihm
Reisen ein[illegible] ung sei-

nes Verhaben erleichtern werden, baldmöglichst ein vollständigeres, den Anforderungen der wissenschaftlichen Kritik genügendes Wörterbuch in die Hände des deutschen Publikums zu liefern.

Da dieses Taschenwörterbuch mit besonderer Rücksicht auf das Bedürfniß der Deutschen ausgearbeitet wurde, so ward auch dem deutsch-neugriechischen Theile eine größere Aufmerksamkeit zugewendet, und derselbe namentlich mit verschiedenen Phrasen, deren Kenntniß in dem Umgangsleben unentbehrlich ist, ausgestattet. Als Anhang des ersten Theiles wurden die neugriechischen Benennungen der Zahlwörter aufgeführt, um jenen, welche dieselben auswendig zu lernen wünschen, diese Gedächtniß-Verrichtung zu erleichtern.

Zu dem Wörterbuche vorkommende bemerke man:

Arbeit deren mächtigen Einfluß gefühlt hätte. Uebrigens wäre es bei dem Bestreben, das sich in der neuesten Zeit in Griechenland kund gibt, die griechische Sprache mehr und mehr zu reinigen, zu verbessern und auf die ursprüngliche Gestaltung zurückzuführen, überhaupt ein schwieriges Unternehmen gewesen, ein den wissenschaftlichen Anforderungen und der dermaligen Ausbildungsstufe der griechischen Sprache entsprechendes Werk der Art zu Tage zu fördern. Der Verfasser hat deshalb, und zwar besonders dem ersten Theile dieses Taschenwörterbuches, das vorzügliche Werk des Herrn Professors J. A. F. Schmidt in Leipzig zu Grunde gelegt, das sich überall einer besonders günstigen Aufnahme und Verbreitung erfreuet.

Uebrigens hat sich der Verfasser mit solchen Männern in Griechenland in Verbindung gesetzt, die ihm durch ihre gütigen Mittheilungen die Ausführung sei-

nes Verhaltens erleichtern werden, baldmöglichst ein vollständigeres, den Anforderungen der wissenschaftlichen Kritik genügendes Wörterbuch in die Hände des deutschen Publikums zu liefern.

Da dieses Taschenwörterbuch mit besonderer Rücksicht auf das Bedürfniß der Deutschen ausgearbeitet wurde, so ward auch dem deutsch-neugriechischen Theile eine größere Aufmerksamkeit zugewendet, und derselbe namentlich mit verschiedenen Phrasen, deren Kenntniß in dem Umgangsleben unentbehrlich ist, ausgestattet. Als Anhang des ersten Theiles wurden die neugriechischen Benennungen der Zahlwörter aufgeführt, um jenen, welche dieselben auswendig zu lernen wünschen, diese Gedächtniß-Verrichtung zu erleichtern.

Hinsichtlich der in dem Wörterbuche vorkommenden Abkürzungen merke man:

adv.	bedeutet	Adverbium (Umſtandswort),
praep.	„	Praepoſition (Vorſetzwort),
conj.	„	Conjunction (Bindewort),
i.	„	Interjection (Empfindungswort),
pron.	„	Pronomen (Fürwort),
relat.	„	relativum (beziehendes Fürwort),
beſ.	„	beſonders,
gew.	„	gewöhnlich,
gem.	„	gemein,
κ. τ. ε.	„	καὶ τὰ ἑξῆς (u. ſ. w., und ſo fort).

Bei den Substantivis (Hauptwörtern), Verbis (Zeitwörtern) und Adjectivis (Eigenſchaftswörtern) befindet ſich keine weitere Bezeichnung, wodurch ſie als ſolche aufgeführt werden, weil die Erkenntniß derſelben ohnehin von Jedem vorausgeſetzt wird, der auch nur die Elemente ſeiner Mutterſprache kennt. Bei den griechiſchen Adjectivis iſt entweder nebſt dem männe

lichen auch noch der weibliche und sächliche Ausgang aufgeführt, oder, wenn sie Communia (gemeinschaftliche) sind, befindet sich neben dem männlichen Ausgange die Bezeichnung ὁ, ἡ, um anzudeuten, daß dieser Ausgang sowohl dem männlichen, als weiblichen Geschlechte eigen ist. Bei den Verbis findet sich im ersten (neugriechisch-deutschen) Theile für die aktive und intransitive Bedeutung derselben keine besondere Bezeichnung, indem der Verfasser die erstere Bedeutung durch Beifügung der Wörtchen: „etwas, einen," anzeigte: im zweiten (deutsch-neugriechischen) Theile aber bedeutet

v. a. — verbum activum (thätiges Zeitwort).
v. n. — verbum neutrum (neutrales Zeitwort). —

Von der Schwäche dieser Arbeit ist der Verfasser selbst zu sehr überzeugt, als daß er sich selbige zum besondern Verdienst anrechnen könnte, und er wieder-

hplt deshalb das oben Gesagte, daß er, bei dem Drange der Zeitverhältnisse, vor Allem nur die Befriedigung des momentanen Bedürfnisses im Auge haben konnte.

München, im September 1833.

Erſter Theil.

Neugriechiſch-deutſches

Taſchenwörterbuch.

A.

Ἄ, ἀ, ἀ.

Ἀάσχετος, ὁ ἡ, ον, unerträglich, unbezwinglich.

Ἀβαθὴς, ὁ. ἡ. ὲς, untief, seicht.

Ἀβάνης, ὁ. der Verläumder.

Ἀβανία, ἡ, die Verläumdung.

Ἀβανίζω, ich verläumde.

Ἀβανικὸς, ἡ, ὸν, verläumderisch.

Ἀβάπτιστος, ὁ, ἡ, ον, ungetauft.

Ἀβαρίσι, τὸ, die Steuer.

Ἀβάστακτος, ὁ, ἡ, ον, unerträglich.

Ἀβασταξία, ἡ, die Unerträglichkeit.

Ἀβέβαιος, αία, αιον, unsicher.

Ἀβεβαιότης, ἡ, die Unsicherheit.

Ἀβίαστος, ὁ, ἡ, ον, unbezwungen, unbezwingbar.

Ἀβλαβὴς, ὁ, ἡ, ὲς, unbeschädigt.

Ἄβλαπτος, ὁ, ἡ, ον, unverletzt.

Ἄβλεπτος, ὁ, ἡ, ον, ungesehen, unsichtbar.

Ἀβοηθησία, ἡ. die Hilflosigkeit.

Ἀβοήθητος, ὁ. ἡ. ον, hilflos.

Ἀβοίκατος, ὁ, der Advokat, Anwalt.

Ἀβραμηλιὰ, ἡ. der Pflaumenbaum.

Ἀβράμηλον, τὸ. die Pflaume.

Ἄβραστος, ὁ, ἡ, ον, ungesotten.

Ἄβρεκτος, ὁ, ἡ, ον. trocken.

Ἀβριὰ, τὰ. das Seegras.

Ἀβροχία, ἡ, die Dürre.

Ἄβυσσος, ὁ, ἡ, der Abgrund, die Hölle.

Ἀγαδοποιῶ. (-ίω), ich thue recht.

Ἀγαδὸς, δὴ, δὸν, gut.

Ἀγαδοσύνη, ἡ, die Güte.

Ἀγαλία, ἀσ., leise.

Ἄγαλμα, τὸ, das Bild.

Ἀγαλματοποιὸς, ὁ, der Bildhauer.

Ἄγαμος, ὁ, ἡ, ον, unverheirathet.

Ἀγανάκτησις, ἡ, der Unwille.

Ἀγανακτῶ, (-έω), ich bin unwillig
Ἀγάπη, ἡ, die Liebe, Ruhe.
Ἀγαπητική, ἡ, die Geliebte.
Ἀγαπητικός, ὁ, der Geliebte.
Ἀγαπητός, ἡ, ὸν, geliebt.
Ἀγαπίζω, ich beruhige.
Ἀγαπῶ, (-άω), ich liebe.
Ἀγὰς, ὁ, der Aga.
Ἀγαστὸς, ἡ, ὸν, bewunderungswürdig.
Ἀγγεῖον, τὸ, das Gefäß.
Ἀγγελία, ἡ, die Botschaft.
Ἀγγελικὸς, ἡ, ὸν, englisch.
Ἄγγελος, ὁ, der Bote, der Engel.
Ἀγγλία, ἡ, England.
Ἄγγλος, ὁ, der Engländer.
Ἀγγοῦρι, τὸ, die Gurke.
Ἀγελάδα, ἡ, die Kuh.
Ἀγελαδινὴ, ἡ, die Kuhhaut.
Ἀγελαδινὸς, ἡ, ὸν, von der Kuh.
Ἀγελαδολάτης, ὁ, der Kuhhirt.
Ἀγένεια, ἡ, die niedrige Geburt.
Ἀγενὴς, ὁ, ἡ, ὲς, von niedriger Geburt; kinderlos.
Ἀγενησία, ἡ, die Kinderlosigkeit.
Ἀγέραστος, ὁ, ἡ, ον, nicht alternd.
Ἄγευστος, ὁ, ἡ, ον, nüchtern.
Ἀγεώργετος, ὁ, ἡ, ον, ungeackert.
Ἀγήρατος, ὁ, ἡ, ον, nicht veraltend.

Ἅγια, τὰ, das Hochwürdige.
Ἅγια τῶν ἁγίων, τὰ, das Allerheiligste.
Ἁγιάζω, ich heilige, ich weihe.
Ἁγίασμα, τὸ, das Geweihte.
Ἁγιασματερὸν, τὸ, der Weihkessel.
Ἁγιασμὸς, ὁ, die Heiligung, Segnung.
Ἁγιαστήρα, ἡ, das Taufbecken.
Ἁγιαστήριον, τὸ, das Heiligthum.
Ἁγιογδύτης, ὁ, der Kirchenräuber.
Ἁγιόγραφα, τὰ, die heiligen Schriften.
Ἁγιογράφος, ὁ, der heilige Verfasser; die heilige Schrift.
Ἁγιοκέρι, τὸ, das geweihete Wachslicht.
Ἅγιος, ία, ιον, heilig.
Ἁγιοσύνη, ἡ, die Heiligkeit.
Ἀγκάθι, τὸ, der Stachel, Dorn.
Ἀγκαθερὸς, ἡ, ὸν, dornicht, stachelicht.
Ἀγκαθινὸς, ἡ, ὸν, von Dornen.
Ἀγκαθότοπος, ὁ, der Dornbusch.
Ἀγκαλὰ καὶ, obschon, obgleich.
Ἀγκάλη, ἡ, der Ellbogen.
Ἀγκαλιὰ, ἡ, die Umarmung.
Ἀγκαλιάζω, ich umarme.

Ἀγκαλιασμὸς, ὁ, die Umarmung.
Ἀγκάνισμα, τὸ, (ὁ ἀγκανισμὸς), das Eselsgeschrei.
Ἀγκίστρευμα, τὸ, das Angeln.
Ἀγκιστρεύω, ich angele.
Ἀγκίστρι, τὸ, der Angelhacken, der Hacken.
Ἀγκιστρώνω, ich krümme wie einen Angelhacken.
Ἀγκιστρωτὸς, ἡ, ὸν, gekrümmt wie ein Hacken.
Ἀγκομάχισμα, τὸ, das Schnauben, Keuchen.
Ἀγκομαχῶ, (- έω), ich schnaube, keuche.
Ἀγκούφι, τὸ, die Winde, Garnwinde.
Ἀγκουφίζω, ich winde, winde Garn.
Ἀγκουφιστὴς, ὁ, der Garnwinder.
Ἀγκουφίστρια, ἡ, die Garnwinderin.
Ἀγκρύφι, τὸ, der Hacken.
Ἀγκρυφίζω, ich hacke an.
Ἀγκρύφισμα, τὸ, das Anhacken.
Ἀγκύδα, ἡ, der Splitter, Span.
Ἀγκύλι, τὸ, (ἡ ἀγκύλα), der Stachel, der Dorn.
Ἀγκυλωματιὰ, ἡ, der Stich.
Ἀγκυλώνω, ich steche, stachle.
Ἀγκυλωτὸς, ἡ, ὸν, stachelnd.
Ἄγκυρα, ἡ, der Anker.
Ἀγκὼν, ὁ, der Ellbogen.
Ἄγλωσσος, ὁ, ἡ, ον, zungenlos, stumm.
Ἀγνάντια, adv., gegenüber.
Ἀγναντιάζω, ich bin gegenüber.
Ἄγναφος, ἄγναπτος, ὁ, ἡ, ον, roh (vom Leder), ungegärbt.
Ἁγνεία, ἡ, die Keuschheit, Reinheit.
Ἄγνοια, ἡ, die Unwissenheit.
Ἁγνὸς, ἡ, ὸν, keusch, rein.
Ἀγνοῶ, (- έω), ich weiß nicht.
Ἀγνωρισία, ἡ, die Unbekanntheit; die Undankbarkeit.
Ἀγνώριστος, η, ον, unbekannt.
Ἀγνωσία, ἡ, die Unbekanntheit, Unwissenheit.
Ἄγνωστος, ὁ, ἡ, ον, unbekannt, unwissend.
Ἀγογγυσία, ἡ, die Untadelhaftigkeit.
Ἀγόγγυστος, ὁ, ἡ, ον, unausgescholten, unbescholten.
Ἄγονος, ὁ, ἡ, ον, kinderlos.
Ἀγορὰ, ἡ, der Kauf, Markt.
Ἀγοράζω, ich kaufe.
Ἀγοραστὴς, ὁ, der Käufer.
Ἀγοραστικὸς, ἡ, ὸν, käuflich.

Ἀγοραστὸς, ἡ, ὸν, gekauft, käuflich.
Ἀγόρι, τὸ, der Knabe.
Ἄγουρος, η, ον, roh, unzeitig.
Ἀγραμματισία, ἡ, die Unwiſſenheit.
Ἀγραμμάτιστος, ἀγράμματος, ὁ, ἡ, ον, unwiſſend.
Ἄγραφος, ὁ, ἡ, ον, nicht geſchrieben, unbeſchrieben.
Ἄγρελος, ὁ, (ἡ ἀγρία ἐλαία), der wilde Oelbaum.
Ἀγριαγκυναριὰ, ἡ, die Diſtel.
Ἀγριάμπελος, ἡ, der wilde Weinſtock.
Ἀγριεύω, ich verwildere.
Ἀγρίζω, ich mache wild; erzürne.
Ἀγρίμνι, τὸ, ein wildes Thier, das Wildpret.
Ἀγριόβουδον, τὸ, der wilde Ochſe, Auerochſe.
Ἀγριογαΐδαρος, ὁ, der wilde Eſel, Waldeſel.
Ἀγριόγιδα, ἀγριόαιγα, ἡ, die wilde Ziege, Gemſe.
Ἀγριογούρουνον, τὸ, das wilde Schwein.
Ἀγριοδαμασκηνιὴ, ἡ, der Schlehdorn.
Ἀγριοδαμάσκενον, τὸ, die Schlehe.
Ἀγριοελαία, ἡ, der wilde Oelbaum.
Ἀγριόγατα, ἡ, die wilde Katze.
Ἀγριοκουκουναριὰ, ἡ, die Fichte.
Ἄγριος, ία, ιον, wild; grauſam.
Ἀγριότης, ἡ, die Wildheit; Grauſamkeit.
Ἀγριότοπος, ὁ, die Wildniß, die Einöde.
Ἀγριόχηνα, ἡ, die wilde Gans.
Ἀγριόχοιρος, ὁ, der wilde Eber, Keuler.
Ἄγροικος, ὁ, ἡ, ον, ländlich, bäuriſch; roh.
Ἀγρὸς, ὁ, der Acker.
Ἀγρυπνία, ἡ, das Wachen, die Schlafloſigkeit.
Ἀγυμνασία, ἡ, die Ungeübtheit, die Unthätigkeit.
Ἄγύμναστος, ὁ, ἡ, ον, ungeübt, unwiſſend.
Ἀγχίνοια, ἡ, der Scharfſinn, der Witz.
Ἀγχίνους, ὁ, ἡ, ον, ſcharfſinnig, witzig.
Ἀγώγι, (ἀγώγιον), τὸ, das Fuhrwerk, die Fracht.

Ἀγωγιάζω, ich miethe ein Fuhrwerk.
Ἀγωγιάτης, ὁ, der Fuhrmann.
Ἀγωγιάτικον, τὸ, das Fuhrlohn.
Ἀγών, ὁ, der Kampf.
Ἀγωνία, ἡ, der Todeskampf.
Ἀγωνίζω, ich kämpfe.
Ἀγώνισμα, τὸ, ὁ ἀγωνισμός, das Kämpfen.
Ἀγωνιστήριον, τὸ, der Kampfplatz; der Kampfpreis.
Ἀγωνιστής, ὁ, der Kämpfer, der Streiter.
Ἀγωνοθέτης, ὁ, der Kampfbesteller; der Kampfrichter.
Ἀδάκρυτος, ὁ, ἡ, ον, thränenlos, unbeweint.
Ἀδάμας, ὁ, (τὸ διαμάντι), der Diamant.
Ἀδάμαστος, ὁ, ἡ, ον, ungezähmt, unbändig.
Ἀδεής, ὁ, ἡ, ὲς, furchtlos.
Ἄδεια, ἡ, die Muße; Erlaubniß.
Ἀδειάζω, ich bin frei.
Ἄδειος, α, ον, unbeschädigt, leer.
Ἀδελφή, ἡ, die Schwester.
Ἀδέλφια, τὰ, die Geschwister.
Ἀδελφιδή, ἡ, die Nichte.
Ἀδελφιδοῦς, ὁ, der Neffe, (gewöhnlich ἀνεψιός).
Ἀδελφικά, adv., brüderlich.
Ἀδελφικός, ἡ, ὸν, brüderlich.
Ἀδελφοκτονία, ἡ, der Brudermord.
Ἀδελφοκτόνος, ὁ, der Brudermörder.
Ἀδελφομοίριον, τὸ, der Brudertheil bei der Erbschaft.
Ἀδελφός, ὁ, der Bruder.
Ἀδελφοσύνη, ἡ, die Brüderschaft.
Ἀδελφότης, ἡ, die brüderliche Liebe.
Ἄδενδρος, ὁ, ἡ, ον, ohne Bäume.
Ἀδέσμιος, ἄδεσμος, ὁ, ἡ, ον, ungebunden, ungefesselt.
Ἀδεῶς, adv., furchtlos.
Ἀδηλία, ἡ, die Undeutlichkeit.
Ἄδηλος, ὁ, ἡ, ον, undeutlich.
Ἀδημονία, ἡ, die Betrübniß; die Angst.
Ἀδημονῶ, (-έω), ich gräme mich, ängstige mich.
Ἀδήν, ὁ, die Drüse.
Ἅιδης, ὁ, die Unterwelt, die Hölle.
Ἀδιάβατος, ὁ, ἡ, ον, undurchgängalich.
Ἀδιάδοχος, ὁ, ἡ, ον, ohne Erben, ohne Nachfolger.
Ἀδιάκοπος, ὁ, ἡ, ον, ununterbrochen.

Ἀδιακρισία, ἡ, die Unbedachtsamkeit.
Ἀδιαλείπτως, adv., unabläſſig.
Ἀδιάλλακτος, ὁ, ἡ, ον, unverſöhnt, unverſöhnlich.
Ἀδιάλυτος, ὁ, ἡ, ον, unauflöslich.
Ἀδιανόητος, ὁ, ἡ, ον, undenkbar.
Ἀδιαντροπία, ἡ, die Unverſchämtheit.
Ἀδιαφθαρσία, ἡ, die Unverdorbenheit.
Ἀδιαφορία, ἡ, die Gleichgültigkeit.
Ἀδιάφορος, ὁ, ἡ, ον, gleichgültig.
Ἀδιαφορῶ, ich bin gleichgültig.
Ἀδίδακτος, ὁ, ἡ, ον, ungelehrt, unwiſſend.
Ἀδιήγητος, ὁ, ἡ, ον, unerzählbar.
Ἀδικητής, ὁ, der Beleidiger.
Ἀδικία, ἡ, das Unrecht, die Beleidigung.
Ἄδικος, ὁ, ἡ, ον, unrecht.
Ἀδικῶ, (-έω), ich thue unrecht, beleidige.
Ἀδινός, ἡ, ὸν, häufig, weich.
Ἀδοκιμασία, ἡ, die Unerfahrenheit.
Ἄδολος, ὁ, ἡ, ον, arglos, unverfälſcht.
Ἀδόξαστος, ὁ, ἡ, ον, unberühmt.
Ἀδοξία, ἡ, die Ruhmloſigkeit, Schande.
Ἄδουλος, ὁ, ἡ, ον, ohne Bedienung.
Ἀδρακτᾶς, ὁ, der Spinnrockenmacher, der Drechsler.
Ἀδράκτι, τὸ, der Spinnrocken, die Spindel.
Ἀδρανής, ὁ, ἡ, ον, träge.
Ἀδρανία, ἡ, die Trägheit.
Ἀδριανούπολις, ἡ, Adrianopel.
Ἀδρὺς, εῖα, ὺ, uneben, rauh.
Ἀδυναμία, ἡ, die Kraftloſigkeit.
Ἀδύναμος, ὁ, ἡ, ον, kraftlos.
Ἀδυνατίζω, ich ſchwäche; ich werde ſchwach.
Ἀδυνάτισμα, τὸ, die Entkräftung
Ἀδύνατος, ὁ, ἡ, ον, unmöglich, kraftlos.
Ἄδυτος, ὁ, ἡ, ον, unzugänglich, verborgen.
Ἄιδω, ich ſinge, beſinge
Ἀδωροδόκητος, ὁ, ἡ, ον, unbeſtochen, unbeſtechlich.
Ἀεὶ, adv. immer.
Ἀειδία, ἡ, die Häßlichkeit.

Ἀειδής, ὁ, ἡ, ἐς, häßlich.
Ἀείδιος, ὁ, ἡ, ον, immerwährend.
Ἄελλα, ἡ, der Sturm.
Ἀεράκι, τὸ, das Lüftchen.
Ἀέρας (ἀὴρ), ὁ, die Luft.
Ἀεργία, ἡ, die Geſchäftsloſigkeit, der Müßiggang.
Ἀερινὸς, ἡ, ὸν, luftig, kühl.
Ἀεροναύτης, ὁ, der Luftſchiffer.
Ἀεροστάτης, ὁ, der Luftball.
Ἀετὸς, ὁ, der Adler.
Ἄζευκτος, ὁ, ἡ, ον, nicht verbunden.
Ἀζήμιος, ὁ, ἡ, ον, ſchadlos; unbeſchädigt.
Ἀζολέτα, ἡ, das Ringelchen.
Ἄζυγος, ὁ, ἡ, ον, unverbunden.
Ἄζυμος, ὁ, ἡ, ον, ungeſäuert.
Ἄζωος, ὁ, ἡ, ον, ohne Leben.
Ἀηδὴς, ὁ, ἡ, ἐς, widrig.
Ἀηδία, ἡ, die Widrigkeit; der Eckel.
Ἀηδιζομαι, ich habe Widerwillen, Eckel.
Ἀηδόνι, τὸ, (ὁ ἀηδὼν), die Nachtigall.
Ἀηθεία, ἡ, die Ungewohutheit.
Ἀὴρ, ὁ, die Luft.
Ἀθανασία, ἡ, die Unſterblichkeit.
Ἀθανατίζω, ich verewige.
Ἀθάνατος, ὁ, ἡ, ον, unſterblich.
Ἄθαπτος, ὁ, ἡ, ον, unbegraben.
Ἀθεία, ἡ, die Gottesleugnung.
Ἀθεϊσμὸς, ὁ, die Gottesleugnung.
Ἄθεμιτος, ὁ, ἡ, ον, unrecht.
Ἄθεος, ὁ, ἡ, ον, gottesleugneriſch.
Ἄθερα, ἡ, die Schneide.
Ἀθέτησις, ἡ, die Aufhebung, Verwerfung.
Ἀθετῶ (-έω), ich hebe auf; verwerfe.
Ἀθῆναι, αἱ, Athen.
Ἀθηναῖος, ὁ, der Athener.
Ἀθλητὴς, ὁ, der Kämpfer.
Ἄθλιος, ία, ιον, unglücklich.
Ἀθλιότης, ἡ, das Elend.
Ἄθλον, τὸ, die Belohnung, der Preis.
Ἀθρίμπα, ἡ, der Thymian.
Ἀθροίζω, ich ſammle, verſammle.
Ἄθροισις, ἡ, ὁ ἀθροισμὸς, die Verſammlung.
Ἀθροιστήριον, τὸ, der Sammelplatz.
Ἀθρόος, α, ον, eingehäuft; dicht.
Ἀθυμία, ἡ, die Niedergeſchlagenheit.
Ἀθῶος, α, ον, unſchuldig.
Ἀθωότης, ἡ, die Unſchuld, Schuldloſigkeit.
Αἰγα, ἡ, (ἡ αἰξ), die Ziege.
Αἰγειρος, ἡ, die Pappel.

Ἀδιακρισία, ἡ, die Unbedachtsamkeit.
Ἀδιαλείπτως, adv., unabläſſig.
Ἀδιάλλακτος, ὁ, ἡ, ον, unverſöhnt, unverſöhnlich.
Ἀδιάλυτος, ὁ, ἡ, ον, unauflöslich.
Ἀδιανόητος, ὁ, ἡ, ον, undenkbar.
Ἀδιαντροπία, ἡ, die Unverſchämtheit.
Ἀδιαφθαρσία, ἡ, die Unverdorbenheit.
Ἀδιαφορία, ἡ, die Gleichgültigkeit.
Ἀδιάφορος, ὁ, ἡ, ον, gleichgültig.
Ἀδιαφορῶ, ich bin gleichgültig.
Ἀδίδακτος, ὁ, ἡ, ον, ungelehrt, unwiſſend.
Ἀδιήγητος, ὁ, ἡ, ον, unerzählbar.
Ἀδικητὴς, ὁ, der Beleidiger.
Ἀδικία, ἡ, das Unrecht, die Beleidigung.
Ἄδικος, ὁ, ἡ, ον, unrecht.
Ἀδικῶ, (-έω), ich thue unrecht, beleidige.
Ἀδινὸς, ἡ, ὸν, häufig, weich.
Ἀδοκιμασία, ἡ, die Unerfahrenheit.
Ἄδολος, ὁ, ἡ, ον, arglos, unverfälſcht.
Ἀδόξαστος, ὁ, ἡ, ον, unberühmt.
Ἀδοξία, ἡ, die Ruhmloſigkeit, Schande.
Ἄδουλος, ὁ, ἡ, ον, ohne Bedienung.
Ἀδρακτὰς, ὁ, der Spinnrockenmacher, der Drechsler.
Ἀδράκτι, τὸ, der Spinnrocken, die Spindel.
Ἀδρανὴς, ὁ, ἡ, ον, träge.
Ἀδρανία, ἡ, die Trägheit.
Ἀδριανούπολις, ἡ, Adrianopel.
Ἀδρὺς, εῖα, ὺ, uneben, rauh.
Ἀδυναμία, ἡ, die Kraftloſigkeit.
Ἀδύναμος, ὁ, ἡ, ον, kraftlos.
Ἀδυνατίζω, ich ſchwäche; ich werde ſchwach.
Ἀδυνάτισμα, τὸ, die Entkräftung.
Ἀδύνατος, ὁ, ἡ, ον, unmöglich, kraftlos.
Ἄδυτος, ὁ, ἡ, ον, unzugänglich, verborgen.
Ἄιδω, ich ſinge, beſinge.
Ἀδωροδόκητος, ὁ, ἡ, ον, unbeſtochen, unbeſtechlich.
Ἀεὶ, adv. immer.
Ἀειδία, ἡ, die Häßlichkeit.

Ἀειδής, ὁ, ἡ, ἐς, häßlich.
Ἀείδιος, ὁ, ἡ, ον, immerwährend.
Ἄελλα, ἡ, der Sturm.
Ἀεράκι, τὸ, das Lüftchen.
Ἀέρας (ἀὴρ), ὁ, die Luft.
Ἀεργία, ἡ, die Geſchäftsloſig-keit, der Müßiggang.
Ἀερινός, ἡ, ὸν, luftig, kühl.
Ἀεροναύτης, ὁ, der Luftſchiffer.
Ἀεροστάτης, ὁ, der Luftball.
Ἀετός, ὁ, der Adler.
Ἄζευκτος, ὁ, ἡ, ον, nicht ver-bunden.
Ἀζήμιος, ὁ, ἡ, ον, ſchadlos; unbeſchädigt.
Ἀζολέτα, ἡ, das Ringelchen.
Ἄζυγος, ὁ, ἡ, ον, unverbunden.
Ἄζυ[illegible], ὁ, ἡ, ον, ungeſäuert.
Ἄζ[illegible], ὁ, ἡ, ον, ohne Leben.
Ἀηδής, ὁ, ἡ, ἐς, widrig.
Ἀηδία, ἡ, die Widrigkeit; der Eckel.
Ἀηδίζομαι, ich habe Wider-willen, Eckel.
Ἀηδόνι, τὸ, (ὁ ἀηδὼν), die Nachtigall.
Ἀηθεία, ἡ, die Ungewohnheit.
Ἀήρ, ὁ, die Luft.
Ἀθανασία, ἡ, die Unſterblichkeit.
Ἀθανατίζω, ich verewige.
Ἀθάνατος, ὁ, ἡ, ον, unſterblich.
Ἄθαπτος, ὁ, ἡ, ον, unbegraben.
Ἀθεία, ἡ, die Gottesleugnung.
Ἀθεϊσμός, ὁ, die Gottesleugnung.
Ἄθεμιτος, ὁ, ἡ, ον, unrecht.
Ἄθεος, ὁ, ἡ, ον, gottesleugneriſch.
Ἄθερα, ἡ, die Schneide.
Ἀθέτησις, ἡ, die Aufhebung, Verwerfung.
Ἀθετῶ (-έω), ich hebe auf; verwerfe.
Ἀθῆναι, αἱ, Athen.
Ἀθηναῖος, ὁ, der Athener.
Ἀθλητής, ὁ, der Kämpfer.
Ἄθλιος, ία, ιον, unglücklich.
Ἀθλιότης, ἡ, das Elend.
Ἄθλον, τὸ, die Belohnung, der Preis.
Ἀθρίμπα, ἡ, der Thymian.
Ἀθροίζω, ich ſammle, verſammle.
Ἄθροισις, ἡ, ὁ ἀθροισμός, die Verſammlung.
Ἀθροιστήριον, τὸ, der Sam-melplatz.
Ἀθρόος, α, ον, eingehäuft; dicht.
Ἀθυμία, ἡ, die Niedergeſchla-genheit.
Ἄθῶος, α, ον, unſchuldig.
Ἀθωότης, ἡ, die Unſchuld, Schuldloſigkeit.
Αἰγα, ἡ, (ἡ αἰξ), die Ziege.
Αἴγειρος, ἡ, die Pappel.

Αἰγιαλὸς, ὁ, das Gestade, der Strand.
Αἰγίλωψ, ὁ, der Hafer.
Αἰγοβοσκὸς, ὁ, der Ziegenhirt.
Αἰγόκερως, ὁ, der Steinbock (Gestirn und Zeichen des Thierkreises).
Αἰγύπτιος, ὁ, der Aegyptier.
Αἴγυπτος, ἡ, Aegypten.
Αἶδε, interj., wohlauf! fort!
Αἰδέσιμος, ὁ, ἡ, ον, ehrwürdig.
Αἰδεσιμότης, ἡ, die Ehrwürdigkeit.
Αἰδιος, ὁ, ἡ, ον, immerwährend, ewig.
Αἰδοῖον, τὸ, die Scham (am Körper), τὰ αἰδοῖα, die Schamtheile.
Αἰδοῖος, οία, οῖον, ehrwürdig; schamhaft.
Αἰδὼς, αἰδὼ, ἡ, die Scham, Verschämtheit.
Αἰθὴρ, ὁ, der Aether, die obere Luft.
Αἴθρα, αἰθρία, ἡ, die heitere Luft, das heitere Wetter.
Αἰθιοπία, ἡ, Aethiopien.
Αἰθίωψ, ὁ, der Aethiopier.
Αἴλουρος, ὁ, ἡ, der Kater, die Katze.
Αἷμα, τὸ, das Blut.
Αἱματηρὸς, ρὰ, ρὸν, blutig, blutgierig.
Αἱματίζω, ich lasse einem zur Ader.
Αἱματινὸς, ὁ, der Sanguinische.
Αἱματοκυκλοφορία, ἡ, der Blutumlauf.
Αἱματοπότης, ὁ, der Blutgierige.
Αἱματοχυσία, ἡ, das Blutbad.
Αἱματώνω, ich mache blutig.
Αἱματώδης, ὁ, ἡ, ες, blutig.
Αἱμομίκτης, ὁ, der Blutschänder.
Αἱμομίκτρια, ἡ, die Blutschänderin.
Αἱμομιξία, ἡ, die Blutschande.
Αἱμοπτυσία, ἡ, das Blutspeien.
Αἱμορραγία, ἡ, der Blutauswurf.
Αἱμορροία, ἡ, der Blutfluß.
Αἱμορροϊδες, αἱ, die Hämorrhoiden, goldene Ader.
Αἱμορροῶ, (-έω), ich habe den Blutfluß.
Αἴνιγμα, τὸ, das Räthsel.
Αἰνιγματικὸς, ἡ, ὸν, räthselhaft, dunkel.
Αἰνὸς, ἡ, ὸν, wichtig; stark.
Αἱρεσιάρχης, ὁ, der Erzketzer.
Αἵρεσις, ἡ, die Sekte; die Ketzerei.
Αἱρετικὸς, ὁ, der Ketzer.
Αἰσθάνομαι, ich empfinde.

Αἴσθησις, ἡ, die Empfindung; der Sinn.
Αἰσθητὸς, ἡ, ὸν, fühlbar, merklich.
Αἶσχος, τὸ, die Schande, der Schimpf.
Αἰσχρολογία, ἡ, die schändliche Rede; die Verläumdung.
Αἰσχρὸς, ρὰ, ρὸν, schändlich.
Αἰσχύνη, ἡ, die Scham; die Schande.
Αἰσχύνομαι, ich schäme mich, (gew. ἐντρέπομαι).
Αἴτημα, τὸ, die Forderung.
Αἰτῶ, (-έω), ich fordere, ich bitte.
Αἰτία, ἡ, die Ursache.
Αἴτιος, ὁ, der Urheber.
Αἰφνίδιος, ὁ, ἡ, ον, plötzlich.
Αἰχμαλωσία, ἡ, die Kriegsgefangenschaft.
Αἰχμαλωτίζω, ich nehme gefangen.
Αἰχμάλωτος, ὁ, ἡ, ον, kriegsgefangen, gefangen.
Αἰχμὴ, ἡ, die Spitze, die Lanze.
Αἰὼν, (ἀιῶνας), ὁ, das Jahrhundert, das Zeitalter.
Ακαδημία, ἡ, die Akademie, Hochschule.
Ακαθαρσία, ἡ, die Unreinlichkeit.
Ακαιρία, ἡ, die Unzeit, ungelegene Zeit.
Ακαιρος, ὁ, ἡ, ον, unzeitig, ungelegen.
Ακακία, ἡ, die Unschuld.
Ακαμάτης, ὁ, der Faulenzer, Tagedieb.
Ακανθα, ἡ, der Dorn, Stachel.
Ακανθόχοιρος, ὁ, das Stachelschwein.
Ακαρδία, ἡ, die Furchtsamkeit, Feigheit.
Ακαρπία, ἡ, die Unfruchtbarkeit.
Ακαταληψία, ἡ, die Unbegreiflichkeit.
Ακαταμάχητος, ὁ, ἡ, ον, unüberwindlich.
Ακατάπαυστος, ὁ, ἡ, ον, unaufhörlich.
Ακατασταsία, ἡ, die Unbeständigkeit.
Ακατηγορησία, ἡ, die Unadelhaftigkeit.
Ακαυσία, ἡ, die Unverbrennlichkeit.
Ακέραιος, ὁ, ἡ, ον, ganz, unversehrt.
Ακέρδεια, ἡ, der Schaden, Nachtheil.
Ακερδὴς, ὁ, ἡ, ὲς, nachtheilig.
Ακίνδυνος, ὁ, ἡ, ον, gefahrlos.

Ἀκινησία, ἡ, die Unbeweglichkeit.
Ἀκινητῶ, (-έω), ich bin unbeweglich.
Ἀκμάζω, ich blühe.
Ἀκμή, ἡ, die Blüthe, der blühende Zustand.
Ἀκοή, ἡ, das Gehör; das Gerücht.
Ἀκοιμησία, ἡ, die Schlaflosigkeit.
Ἀκοίμητος, ὁ, ἡ, ον, schlaflos.
Ἀκολασία, ἡ, die Zügellosigkeit, Frechheit.
Ἀκόλαστος, ὁ, ἡ, ον, ungestraft, frech.
Ἀκολούθημα, τὸ, die Befolgung.
Ἀκολούθησις, ἡ, die Folge, der Ausgang; die Fortsetzung.
Ἀκολουθητής, ὁ, der Nachfolger, Anhänger.
Ἀκολουθήτρια, ἡ, die Nachfolgerin, Anhängerin.
Ἀκολουθία, ἡ, die Folge, das Gefolge; der Gottesdienst.
Ἀκολούθως, adv., folglich.
Ἀκολουθῶ, (-έω), ich folge; ich fahre fort.
Ἀκόλουθος, ὁ, der Nachfolger, der Anhänger.
Ἀκόμα, ἀκόμη, adv., noch.
Ἀκόνη, ἡ, der Wetzstein.
Ἀκονίζω, ich schleife, wetze.
Ἀκονιστής, ὁ, der Schleifer.
Ἀκοντίζω, ich schieße, ich werfe (einen Spieß).
Ἀκόντιον, τὸ, der Wurfspieß, Pfeil.
Ἀκοντιστής, ὁ, der Schütze, Bogenschütze.
Ἀκονῶ, (-άω), ich wetze, schleife.
Ἀκοσμία, ἡ, die Schmucklosigkeit, die Unordnung.
Ἀκούμβησις, ἡ, die Stützung.
Ἀκουμβιστῆρι, τὸ, die Stütze, die Lehne.
Ἀκουμβῶ, (-άω), ich stütze; ich stütze mich.
Ἀκουρασία, ἡ, die Unermüdlichkeit.
Ἄκουσμα, τὸ, das Hören; das Gerücht.
Ἀκουστής, ὁ, der Hörer.
Ἀκουστήριον, τὸ, der Hörsaal.
Ἀκουστικός, ἡ, ὸν, hörbar, akustisch.
Ἀκουστός, ἡ, ὸν, hörbar; berüchtigt.
Ἀκούω, ich höre, ich empfinde.
Ἄκρα, ἡ, das Aeußerste, der Gipfel.
Ἀκρασία, ἡ, die Unmäßigkeit; der Mangel an Wein.

Ἀκράτεια, ἡ, die Unenthaltſamkeit, Unmäßigkeit.

Ἄκρατον, τὸ, der Moſt, reiner Wein.

Ἀκρατοποτῶ, (-έω), ich trinke Moſt, trinke reinen Wein.

Ἀκριβαίνω, ich ſchlage auf, werde theuer.

Ἀκρίβεια, ἡ, die Genauigkeit, die Sparſamkeit; die Theurung.

Ἀκριβεύομαι, ich bin geizig.

Ἀριβής, ὁ, ἡ, ές, genau.

Ἀκριβοφαγία, ἡ, die Theurung der Speiſen.

Ἀκρίδα, ἡ, die Heuſchrecke.

Ἀκρισία, ἡ, der Mangel an Beurtheilung; ein verwirrter Zuſtand.

Ἀκρόαμα, τὸ, die Vorleſung.

Ἀκρόασις, ἡ, das Anhören; das Auditorium.

Ἀκροατήριον, τὸ, der Hörſaal.

Ἀκροατής, ὁ, der Zuhörer.

Ἀκροῶμαι, (-άομαι), ich höre an.

Ἀκρόλοφος, ὁ, die Spitze, der Gipfel des Hügels.

Ἀκρόπολις, ἡ, die Burg.

Ἄκρος, ρα, (ρη), ρον, der, die das äußerſte, höchſte, letzte.

Ἀκροχολία, ἡ, der Jähzorn.

Ἀκρωτήριον, τὸ, das Vorgebirge.

Ἀκτῖνα, ἡ, der Strahl; die Speiche des Rades.

Ἀκτινοβολῶ, (-έω), ich ſtrahle.

Ἀκυρώνω, (ἀκυρόω), ich erkläre für nichtig, ich hebe auf.

Ἄκων, ἄκουσα, ἄκον, unfreiwillig.

Ἀλαζονεία, ἡ, der Uebermuth.

Ἀλαζονεύομαι, ich bin übermüthig.

Ἀλαζών, ὁ, ἡ, ὁν, übermüthig, ſtolz.

Ἄλαλος, ὁ, ἡ, ον, ſprachlos, ſtumm.

Ἀλαμπάρδα, ἡ, die Hellebarde.

Ἅλας, τὸ, das Salz.

Ἁλατερὸν, τὸ, das Salzfaß.

Ἁλατίζω, ich ſalze, ich ſalze ein.

Ἁλατοκούτι, τὸ, das Salzfaß.

Ἄλγος, τὸ, die Traurigkeit, der Schmerz.

Ἀλγῶ, (-έω), ich leide Schmerzen.

Ἀλίθω, ich mahle (Getreide).

Ἄλειμμα, τὸ, die Salbe, der Talg.

Ἀλειμματοκέρι, τὸ, das Talglicht.

Ἀλειφὴ, ἡ, die Salbe.

Ἀλείφω, ich ſchmiere, ich ſalbe.

Ἀλεκτρυών, ὁ, ἀλέκτωρ, ὁ, der Hahn, (gew. ὁ κατεινός).

Ἄλεσμα, τὸ, das Mahlen (des Getreides).

Ἀλευρᾶς, ὁ, der Mehlhändler.

Ἀλεῦρι, τὸ, das Mehl.

Ἀλευριά, ἡ, der Mehlbrey.

Ἀλευροπουλητής, ὁ der Mehlverkäufer, Mehlhändler.

Ἀλήθεια, ἡ, die Wahrheit.

Ἀληθής, ὁ, ἡ, ές, ἀληθινός, ή, όν, wahr.

Ἀληθινά, adv., wahrhaftig, wirklich.

Ἀληθεύομαι, ſich beſtätigen, in Erfüllung gehen.

Ἀληθῶς, adv., ſ. ἀληθινά.

Ἀλησμονῶ, (-έω) ich vergeſſe.

Ἀλήτης, ὁ, der Herumirrende, Heimathloſe.

Ἁλιεύς, ὁ, der Fiſcher, (gew. ὁ ψαράς).

Ἁλική, ἡ, das Salzwerk.

Ἀλκή, ἡ, die Stärke.

Ἄλκιμος, ὁ, ἡ, ον, ſtark, tapfer.

Ἀλλά, adv., aber, ſondern.

Ἀλλαγή, ἡ, die Veränderung, der Tauſch.

Ἀλλάζω, (ἀλλάσσω), ich verändere, ich tauſche.

Ἄλλαξις, ἡ, die Aenderung, Veränderung.

Ἀλλαξοπιστία, ἡ, Glaubens-Veränderung, Religions-Veränderung.

Ἀλλαξοπιστίζω, ich verändere den Glauben, nehme eine andere Religion an.

Ἀλλαχόθεν, adv., anderswoher.

Ἀλλαχοῦ, adv., anderswohin.

Ἀλλέως, adv., anders; ſonſt, außerdem.

Ἀλληγορία, ἡ, die Allegorie.

Ἀλληγορικός, ή, όν, allegoriſch, bildlich.

Ἀλληλογραφία, ἡ, der Briefwechſel.

Ἀλληλογράφος, ὁ, der Correſpondent.

Ἀλληθωρῶ, (-έω), ich ſchiele.

Ἀλλήλων, ἀλλήλους, einander.

Ἀλλογενής, ὁ, ἡ, der Ausländer, die Ausländerin.

Ἀλλοίμονον, interj., leider, ach!

Ἀλλοῖος, α, ον, anders, verſchieden.

Ἀλλοιώνω, ich veräußere.

Ἄλλος, η, ον, anderer.

Ἄλλοτε, adv., ein andermahl.

Ἀλλότριος, ία, ιον, fremd; abweichend.

Ἀλλοφρονῶ, (-έω), ich denke anders.

Ἄλλως, adv., anders, auf andere Art.
Ἁλμυρίζω, ich ſalze, ſalze ein.
Ἅλμυρον, τὸ, das Salzwaſſer.
Ἁλμυρὸς, ρὰ, (ρὴ), ρὸν, ſalzig.
Ἀλογόμυια, ἡ, die Bremſe, die Pferdefremſe.
Ἄλογον, τὸ, (ὁ ἵππος), das Pferd.
Ἀλογόταυλος, ὁ, der Pferdehengſt.
Ἀλογοτριχὰ, ἡ, das Pferdehaar.
Ἀλογοτροφὴ, ἡ, das Pferdefutter.
Ἀλοὴ, ἡ, die Aloe.
Ἄλσος, τὸ, der Hain.
Ἀλτάρα, ἡ, der Altar.
Ἀλτάρι, τὸ, (beſſer τὸ ἅγιον βῆμα), der Altar.
Ἁλυσίδα, ἡ, die Kette.
Ἁλυσιδώνω, ich lege in Ketten, feſſele.
Ἅλυσος, ἡ, die Kette.
Ἄλυτος, ὁ, ἡ, ον, unaufgelöst; unauflöslich.
Ἀλφάβητος, ἡ, das Alphabeth.
Ἀλωνι, (ὁ ἀλών), τὸ, die Tenne.
Ἀλωνίζω, ich dreſche.
Ἀλωνισμα, τὸ, das Dreſchen.
Ἀλωνιστὴς, ὁ, der Dreſcher.
Ἀλωπεκὸς, ἀλωπεκὴ, (ἀλωπεκῆ), ἡ, der Fuchs.
Ἅλωσις, ἡ, die Wegnahme; die Eroberung.
Ἅμα, adv., zugleich.
Ἀμαθία, ἡ, die Unwiſſenheit.
Ἀμαθὴς, ὁ, ἡ, ὲς, unwiſſend.
Ἀμανίτης, ὁ, (gen. τὸ μανιτάρι), der Schwamm, der Pilz.
Ἁμάξα, ἡ, der Wagen; der Norden.
Ἁμαξᾶς, ὁ, der Fuhrmann.
Ἁμαξευτικὸν, τὸ, das Fuhrlohn; das Trinkgeld für den Kutſcher.
Ἁμαξεύω, ich fahre.
Ἁμάξι, τὸ, der Wagen, die Kutſche.
Ἁμαξία, ἡ, der Fuhrweg, die Fahrſtraße.
Ἁμαξοποιὲς, ἁμαξουργὸς, ἁμαξουργὸς, ὁ, der Wagner, Sattler.
Ἁμαρτάνω, ich fehle, ich ſündige.
Ἁμάρτημα, τὸ, der Fehler, die Sünde.
Ἁμαρτία, ἡ, die Sünde.
Ἁμαρτωλὴ, ἡ, die Sünderin.
Ἁμαρτωλὸς, ὁ, der Sünder.
Ἁμάχωμα, τὸ, die Sequeſtration.

Ἀμαχεύω, ich sequestire.
Ἀμβλυγώνιος, ὁ, ἡ, ον, stumpfwinkelig.
Ἀμβλύνω, ich stumpfe ab, ich schwäche.
Ἀμβλύς, εῖα, ύ, stumpf, schwach.
Ἀμβλύτης, ἡ, die Stumpfheit, Schwäche.
Ἀμβλυωπός, ὁ, ἡ, ὸν, blödsichtig.
Ἄμβρα, ἡ, der Ambra.
Ἀμβροσία, ἡ, Ambrosia, die Göttersprise.
Ἄμβροτος, ὁ, ἡ, ον, unsterblich, göttlich.
Ἄμβων, ὁ, (ἄμβωνας), die Kanzel.
Ἀμείβω, ich tausche, vergelte.
Ἀμέλγω, (gem. ἀρμέγω), ich melke.
Ἀμέλεια, ἡ, die Nachlässigkeit.
Ἀμελής, ὁ, ἡ, ἐς, nachläßig.
Ἀμελῶ, (-έω), ich vernachlässige.
Ἀμερικὴ, ἡ, Amerika; ἡ βόρειος Nordamerika; ἡ νότιος A. Südamerika.
Ἀμεριμνία, ἡ, die Unbesorgtheit.
Ἀμεριμνῶ, (-άω), ich bin sorgenfrei.
Ἀμεταβλησία, ἡ, die Unveränderlichkeit.
Ἀμεταστασία, ἡ, die Unveränderlichkeit.
Ἀμέτοχος, ὁ, ἡ, ον, nicht theilhabend.
Ἀμετρία, ἡ, Unermeßlichkeit; die Unmäßigkeit.
Ἀμὴ, conj., aber.
Ἀμὴν, Amen.
Ἀμηχανία, ἡ, die Verlegenheit.
Ἀμηχανῶ, ich bin in Verlegenheit.
Ἀμίαντος, ὁ, ἡ, ον, unbefleckt.
Ἀμιγὴς, ὁ, ἡ, ἐς, unvermischt.
Ἄμιλλα, ἡ, der Wettstreit.
Ἀμιλλῶμαι, (-άομαι), ich wetteifere.
Ἀμιξία, ἡ, die Ungemischtheit.
Ἀμισθεὶ, adv., umsonst.
Ἄμισθος, ὁ, ἡ, ον, unbelohnt.
Ἄμμος, ὁ, ἡ, der Sand.
Ἀμμώδης, ὁ, ἡ, ες, sandig.
Ἀμνημοσύνη, ἡ, die Vergessenheit.
Ἀμνημονεύω, ich erwähne nicht, vergesse.
Ἀμνηστεία, ἡ, die Vergessenheit des Vergangenen, Amnestie.
Ἀμοιβὴ, ἡ, die Abwechselung; die Belohnung.
Ἄμοιρος, ὁ, ἡ, ον, keinen Theil habend.

Ἀμόν, τό, der Ambos.
Ἀμορφία, ἡ, die Häßlichkeit.
Ἄμορφος, ὁ, ἡ, ον, häßlich.
Ἀμουσία, ἡ, die Unwiſſenheit.
Ἀμπάρι, τό, die Scheune.
Ἀμπέλι, τό, (ἡ ἄμπελος), der Weinſtock.
Ἀμπελών, ὁ, der Weinberg.
Ἀμπελουργός, ὁ, der Weingärtner.
Ἀμπελουργῶ, (-έω), ich baue Wein.
Ἀμπερεμπόϊ, τό, die Kornblume.
Ἄμποτες, i., wenn doch!
Ἀμπώθω, ich ſtoſſe.
Ἄμπωσμα, (ἄμπωχμα), τό, der Stoß.
Ἀμυγδαλιά, ἡ, der Mandelbaum.
Ἀμύγδαλον, τό, die Mandel.
Ἀμύλα, ἡ, der Rahm.
Ἀμυρισία, ἡ, die Geruchsloſigkeit.
Ἀμφί, prp., um.
Ἀμφιβάλλω, ich zweifle.
Ἀμφιβολία, ἡ, der Zweifel.
Ἀμφίβολος, ὁ, ἡ, ον, zweifelhaft.
Ἀμφιλογία, ἡ, die Zweideutigkeit.
Ἀμφισβήτησις, ἡ, die Streitigkeit.
Ἀμφισβητῶ, (-έω), ich ſtreite.
Ἄν, c., wenn; ob.

Ἀναβαίνω, ich gehe hinauf.
Ἀναβάλλω, ich ſchiebe auf.
Ἀναβαπτιστής, ὁ, der Wiedertäufer.
Ἀνάβασις, ἡ, das Aufſteigen.
Ἀναβιβάζω, ich erhebe.
Ἀναβλέπω, ich ſehe auf.
Ἀνάβλυσις, ἡ, die Quelle.
Ἀναβολή, ἡ, der Aufſchub.
Ἀναβρύω, hervorquellen.
Ἀναγαλλιάζω, ich frohlocke.
Ἀναγγέλλω, ich benachrichtige.
Ἀναγελαστής, ὁ, der Verlacher.
Ἀναγελῶ, ich lache; ich verlache.
Ἀναγινώσκω, ich leſe.
Ἀναγκάζω, ich nöthige; ich bedrücke.
Ἀναγκαῖος, αία, αῖον, nöthig.
Ἀνάγκασις, ἡ, der Zwang.
Ἀνάγκη, ἡ, die Noth; die Gewalt.
Ἀναγνία, ἡ, die Unreinlichkeit.
Ἀναγνωρίζω, ich erkenne.
Ἀναγνώστης, ὁ, der Leſer.
Ἀναγνωστήριον, τό, das Leſezimmer.
Ἀναγορεύω, ich verkündige.
Ἀναγοῦλα, ἡ, der Eckel.
Ἀναγουλιάζω, ich habe Eckel.
Ἀναγριώνω, ich erzürne.
Ἀναγυρεύω, ich forſche aus.
Ἀναδεικνύω, ich ſtelle dar.

Ἀνάδεμα, τὸ, die Binde.
Ἀναδέω, ich binde.
Ἀναδεύω, ich benetze.
Ἀναδίδω, ich gebe zurück.
Ἀναδόχησσα, ἡ, die Pathe.
Ἀνάδοχος, ὁ, der Pathe.
Ἀναδύω, ich tauche empor.
Ἀναζήτημα, ἡ, das Ansuchen.
Ἀναζητῶ, ich suche an.
Ἀναθαῤῥῶ, (-έω), ich fasse wieder Muth.
Ἀνάθεμα, τὸ, der Fluch.
Ἀναθεματίζω, ich verfluche.
Ἀναθεματιστὴς, ὁ, der Verflucher.
Ἀναθερμαίνω, ich erwärme.
Ἀνάθεσις, ἡ, die Widmung.
Ἀνάθρεψις, ἡ, die Ernährung.
Ἀναθυμιάζω, ich dünste aus.
Ἀναθυμίασις, ἡ, die Ausdünstung.
Ἀναιδὴς, ὁ, ἡ, ἐς, unverschämt.
Ἀναίματος, ὁ, ἡ, ον, blutlos.
Ἀναιρῶ, (-έω), ich schaffe ab.
Ἀναισθησία, ἡ, die Gefühllosigkeit.
Ἀναίσθητος, ὁ, ἡ, ον, gefühllos.
Ἀναισχυντία, ἡ, die Unverschämtheit.
Ἀναίτιος, ὁ, ἡ, ον, schuldlos.
Ἀνακαινίζω, ich erneuere.
Ἀνακαλύπτω, ich enthülle.
Ἀνακαλῶ, (-έω), ich rufe zurück.
Ἀνακατώνω, ich mische.
Ἀνακατωσία, ἡ, die Mischung; die Verwirrung.
Ἀνακεφαλίζω, ich hebe das Haupt empor; ich empöre mich.
Ἀνακινῶ, (-έω), ich bewege, errege.
Ἀνακίνησις, ἡ, die Bewegung.
Ἀνακομιδὴ, ἡ, die Fortschaffung.
Ἀνακομίζω, ich schaffe fort.
Ἀνακράζω, ich rufe aus.
Ἀνακυκλώνω, ich drehe im Kreise.
Ἀνακωχὴ ἁρμάτων, ἡ, der Waffenstillstand.
Ἀναλαμβάνω, ich erlange wieder.
Ἀναλάμπω, ich glänze.
Ἀναλγησία, ἡ, die Schmerzlosigkeit.
Ἀναλέγω, ich sammle.
Ἀναλείχω, ich lecke.
Ἀνάληψις, ἡ, die Wiederaufnahme.
Ἀναλογία, ἡ, die Aehnlichkeit.
Ἀναλογίον, τὸ, die Kanzel.
Ἀνάλογος, ὁ, ἡ, ον, übereinstimmend.
Ἀναλογῶ, ich stimme überein.
Ἀνάλυσις, ἡ, die Auflösung.

Ἀναλύω, ich löse auf.
Ἀναμένω, ich erwarte; ich harre aus.
Ἀνάμεσα, prp., unter, zwischen.
Ἄναμμα, τό, der Brand.
Ἀνάμνησις, ἡ, die Erinnerung.
Ἀναμονή, ἡ, das Zurückbleiben; die Erduldung.
Ἀναμορφώνω, ich gestalte um.
Ἀναμόρφωσις, ἡ, die Umgestaltung.
Ἀναμφίβολος, ὁ, ἡ, ον, unzweifelhaft.
Ἀνανδρία, ἡ, die Unmännlichkeit, Feigheit.
Ἀνανεύω, ich weise von mir.
Ἀνανέωσις, ἡ, die Erneuerung.
Ἀνανθής, ὁ, ἡ, ές, ohne Blüthe; schwach.
Ἄναξ, ὁ, der König.
Ἀνάξιος, ὁ, ἡ, ον, unwürdig.
Ἀνάπαλιν, im Gegentheil.
Ἀνάπαυλα, ἡ, die Ruhe.
Ἀνάπαυσις, ἡ, die Ruhe, die Bequemlichkeit.
Ἀναπαύω, ich beruhige.
Ἀναπετῶ, (-άω), ich fliege auf.
Ἀνασκηδῶ, (-άω), ich springe auf.
Ἀναπίπτω, ich falle zurück.
Ἀναπληρώνω, ich fülle aus.
Ἀνάπλωρα, adv., über dem Winde (von der Schiffahrt),
Ἀναπνέω, ich athme.
Ἀναπνοή, ἡ, der Athem, der Hauch.
Ἀνάποδα, adv., verkehrt.
Ἀναποδογυρίζω, ich kehre um.
Ἀνάποδος, ἡ, ον, umgekehrt.
Ἀνάπτης, ὁ, der Anzünder.
Ἀνάπτυξις, ἡ, die Entwickelung.
Ἀναπτύσσω, ich entwickele.
Ἀναπτύω, ich speye aus.
Ἀνάπτω, ich zünde an.
Ἀναργυρία, ἡ, der Geldmangel.
Ἀναρπάζω, ich reiße hin.
Ἀναρχία, ἡ, die Anarchie.
Ἀνασαίνω, ich athme.
Ἀνασκάπτω, ich grabe aus.
Ἀνάσκελα, adv., auf dem Rücken liegend.
Ἀνασκευάζω, ich stelle wieder her; kehre um.
Ἀνασκευή, ἡ, die Wiederherstellung; Umkehrung.
Ἀνασκοπῶ, ich erwäge.
Ἀνασπῶ, ich reiße aus.
Ἀνασταίνω, ich erwecke von den Todten.
Ἀνάστασις, ἡ, das Aufstehen; die Auferstehung.
Ἀναστεναγμός, ὁ, der Seufzer.
Ἀναστενάζω, ich seufze.

Ἀναστρέφω, ich kehre um.
Ἀνάστημα, τὸ, die Leibesgröße.
Ἀναστροφή, ἡ, die Umkehrung.
Ἀνασύρνω, (ἀνασύρω), ich ziehe empor.
Ἀνασχετός, ἡ, ὸν, unerträglich.
Ἀνασώζω, ich errette.
Ἀνατέλλω, aufgehen.
Ἀνατολή, ἡ, der Aufgang.
Ἀνατολικός, ἡ, ὸν, östlich.
Ἀνατομή, ἡ, die Zergliederung.
Ἀνατομία, ἡ, die Zergliederung, die Anatomie.
Ἀνατομίζω, ich zergliedere.
Ἀνατομιστής, ὁ, der Zergliederer.
Ἀνατρέπω, ich wende um.
Ἀνατρέφω, ich ernähre.
Ἀνατρέχω, ich laufe zurück.
Ἀνατροπή, ἡ, die Umwendung, Umkehrung.
Ἀνατροφή, ἡ, die Erziehung.
Ἀναφανδὸν, adv., offenbar.
Ἀναφέρω, ich beziehe; ich schreibe zu.
Ἀναφορά, ἡ, die Beziehung.
Ἀναχανιοῦμαι, ich kenche.
Ἀναχώνω, ich untergrabe.
Ἀναχώρησις, ἡ, das Weggehen; die Rückkehr.
Ἀναχωρητής, ὁ, der Einsiedler.
Ἀναχωρίζω, ich trenne.
Ἀναχωρῶ, (-έω), ich gehe weg.
Ἀναψις, ἡ, das Anzünden.
Ἀνάψυξις, ἡ, die Erfrischung.
Ἀναψύχω, ich erfrische.
Ἀνδρύγαδία, ἡ, die Männlichkeit.
Ἀνδραδέλφη, ἡ, die Schwägerin.
Ἀνδράδελφος, ὁ, der Schwager.
Ἀνδραποδίζω, ich mache zum Sklaven.
Ἀνδράποδον, τὸ, der Sklave.
Ἄνδρας, ὁ, der Mann.
Ἀνδρεία, ἡ, die Mannhaftigkeit.
Ἀνδρεῖος, εία, εῖον, männlich, tapfer.
Ἀνδριαντοποιὸς, ὁ, der Bildhauer.
Ἀνδριὰς, ὁ, die Bildsäule.
Ἀνδρικός, ἡ, ὸν, männlich.
Ἀνδριοσύνη, ἡ, die Männlichkeit.
Ἀνδρόγυνον, τὸ, das Ehepaar.
Ἀνδρόγυνος, ὁ, der Zwitter.
Ἀνδρογυνοχωρίζω, ich trenne ein Ehepaar.
Ἀνδρογυνοχωρισμὸς, ὁ, die Ehescheidung.
Ἀνδρομανία, ἡ, die Mannstollheit.
Ἀνδροῦμαι, (-έομαι), ich werde männlich.

Ἀνδρότης, ἡ, die Männlichkeit.
Ἀνδροφάγος, ὁ, ἡ, ον, menschenfressend.
Ἀνδροφονῶ, (- ἐω), ich tödte, morde Männer.
Ἀνδρώδης, ὁ, ἡ, ες, männlich.
Ἀνεκδιήγητος, ὁ, ἡ, ον, unaussprechlich.
Ἀνεκτὸς, ἡ, ὸν, erträglich.
Ἀνέκφευκτος, ὁ, ἡ, ον, unvermeidlich.
Ἀνέλεγκτος, ὁ, ἡ, ον, ungetadelt; tadellos.
Ἀνελεήμων, ὁ, ἡ, ον, unbarmherzig.
Ἀνέλκω, ich ziehe empor.
Ἀνελευθερία, ἡ, die Kargheit.
Ἀνελπιστία, ἡ, das Unverhoffte; die Hoffnungslosigkeit.
Ἀνέμη, ἡ, die Winde, Sturmwinde.
Ἀνεμίδιον, τὸ, das Lüftchen.
Ἀνεμίζω, ich lüfte.
Ἀνεμικὴ, ἡ, der Sturm.
Ἀνεμικὸς, ἡ, ὸν, windig.
Ἀνεμοζάλη, ἡ, der Sturmwind.
Ἀνεμοθάλασσον, τὸ, der Seesturm.
Ἀνεμοκάμηλον, τὸ, das Chamäleon.
Ἀνεμολόγος, ὁ, das Luftloch.
Ἀνεμομιλία, ἡ, vergebliche Rede.
Ἀνεμόμυλος, ὁ, die Windmühle.
Ἄνεμος, ὁ, der Wind.
Ἀνεμόσκαλα, ἡ, die Leiter.
Ἀνεμοστρόβιλος, ὁ, der Wirbelwind.
Ἀνεμοταραχὴ, ἡ, der Sturmwind.
Ἀνεμπίστευτος, ὁ, ἡ, ον, unzuverlässig; treulos.
Ἀνέμπορος, η, ον, ohnmächtig.
Ἀνενέργεια, ἡ, die Unwirksamkeit.
Ἀνέντροπος, ὁ, ἡ, ον, unverschämt.
Ἀνεπάγγελτος, ὁ, ἡ, ον, unberufen.
Ἀνεπαίσχυντος, ὁ, ἡ, ον, unverschämt.
Ἀνεπίβατος, ὁ, ἡ, ον, ungangbar.
Ἀνεπιδεξιοσύνη, ἡ, die Ungeschicklichkeit.
Ἀνεπιλόγιστος, ὁ, ἡ, ον, unbedachtsam.
Ἀνεπίμονος, ὁ, ἡ, ον, unbeständig.
Ἀνεπιστημοσύνη, ἡ, die Unwissenheit.

Ἀνεπιτηδειότης, ἡ, die Ungeschicktheit.
Ἀνεπιτήδευτος, ὁ, ἡ, ον, ungekünstelt.
Ἀνέργησία, ἡ, die Unthätigkeit.
Ἀνερρῦσα, ἡ, die Brandung.
Ἀνέρχομαι, ich komme empor.
Ἄνεσις, ἡ, die Nachlassung; die Ruhe.
Ἄνευ, prp., ohne.
Ἀνευχαριστία, ἡ, die Unzufriedenheit.
Ἀνέχω, ich ertrage.
Ἀνεψιά, ἡ, die Nichte.
Ἀνέψια, τὰ, die Neffen und Nichten.
Ἀνεψιός, ὁ, der Neffe.
Ἀνηβάζω, ich hebe hinauf; befördere.
Ἄνηθον, τὸ, der Anies.
Ἀνήμερος, ὁ, ἡ, ον, unbändig.
Ἀνήξευρος, η, ον, unwissend.
Ἀνήρ, ὁ, der Mann.
Ἀνήφορος, η, ον, abhängig.
Ἀνθάμιλλος, ὁ, der Nebenbuhler.
Ἀνθηρός, ρὰ (ρὴ), ρὸν, blühend.
Ἀνθολογῶ, (-έω), ich sammle Blumen; ich mache eine Blumenlese.
Ἄνθος, τὸ, die Blüthe; Blume.
Ἄνθραξ, ὁ, die glühende Kohle.
Ἀνθρώπειος, εία, ειον, menschlich.
Ἀνθρωπεύομαι, ich handle wie ein Mensch.
Ἀνθρώπινος, ίνη, ινον, menschlich.
Ἀνθρωποειδής, ὁ, ἡ, ὲς, menschenähnlich.
Ἀνθρωποθυσία, ἡ, das Menschenopfer.
Ἀνθρωποκτονία, ἡ, der Menschenmord.
Ἀνθρωπολογία, ἡ, die Lehre vom Menschen.
Ἀνθρωπότης, ἡ, die Menschheit.
Ἀνθρωποφαγία, ἡ, das Menschenfressen.
Ἀνθρωπώδης, ὁ, ἡ, ες, menschlich.
Ἀνθῶ, (-έω), ich blühe.
Ἀνθώδης, ὁ, ἡ, ες, blühend.
Ἀνικησία, ἡ, die Unüberwindlichkeit.
Ἄνισον, τὸ, der Anies.
Ἀνίσως, ἀνῐσως, conj., wenn, gesetzt daß.
Ἀνοησία, ἡ, der Unverstand.
Ἄνοιγμα, τὸ, die Oeffnung.
Ἀνοίγω, ich öffne.

Ἀνοικτός, ἡ, ὸν, offen.
Ἄνοιξις, ἡ, die Oeffnung.
Ἀνομία, ἡ, die Gesetzwidrigkeit.
Ἀνορεξία, ἡ, der Mangel an Eßlust.
Ἄνους, ὁ, ἡ, ον, sinnlos.
Ἀνοχὴ, ἡ, die Ertragung.
Ἀνταγωνίζομαι, ich widersetze mich.
Ἀνταγωνιστὴς, ὁ, der Gegner.
Ἀνταλλάσσω, (- ἀττω), ich tausche.
Ἀντάμα, adv., zusammen; prp., mit.
Ἀνταμείβω, ich vergelte.
Ἀνταμώνω, ich treffe an.
Ἀνανακλῶ, (- ἀω), ich werfe zurück.
Ἀνταξιος, ὁ, ἡ, ον, am Werthe gleich.
Ἀνταποδίδω, ich gebe wieder.
Ἀνταπόδοσις, ἡ, die Erstattung.
Ἀνταρκτικὸς, ἡ, ὸν, südlich.
Ἀντάρα, ἡ, das stürmische Wetter.
Ἀντένα, ἡ, die Segelstange.
Ἄντζα, ἡ, die Kniekehle.
Ἀντέχω, ich widerstehe.
Ἀντηρὶ, τὸ, das Unterkleid.
Ἀντηχῶ, (- ἐω), ich halle wieder.
Ἀντὶ, pr., anstatt.
Ἀντιβασιλεὺς, ὁ, der Vicekönig.
Ἀντίγραμμα, τὸ, die Abschrift.
Ἀντιγραφὴ, ἡ, die Gegenschrift, das Rescript.
Ἀντιγράφω, ich schreibe ab.
Ἀντίδι, τὸ, die Endivie.
Ἀντίδικος, ὁ, der Gegner.
Ἀντίδοτον, τὸ, das Gegengift.
Ἀντίθεσις, ἡ, der Gegensatz.
Ἀντιθέτω, ich setze entgegen.
Ἀντικάρδιον, τὸ, die Herzgrube.
Ἀντικρὺ, ἀντίκρυ, gegenüber.
Ἀντιλαλῶ, (- ἐω), ich halle wieder.
Ἀντιλέγω, ich widerspreche.
Ἀντιλογία, ἡ, der Widerspruch.
Ἀντίλυτρον, τὸ, das Lösegeld.
Ἀντιμισθία, ἡ, die Belohnung.
Ἀντιμόνιον, τὸ, der Spießglanz.
Ἀντινομία, ἡ, die Gesetzwidrigkeit.
Ἀντιπάθεια, ἡ, die Abneigung.
Ἀντιπαθῶ, (- ἐω), ich habe eine Abneigung.
Ἀντίπαλος, ὁ, der Gegner.
Ἀντιπέραν, drüben, jenseits.
Ἀντίποδες, οἱ, die Gegenfüßler.

Ἀντίπροχθες, adv., ehevorgestern.
Ἀντιῤῥησις, ἡ, der Widerspruch.
Ἀντισταθμῶ, (- ἑω), ich halte das Gleichgewicht.
Ἀντίστασις, ἡ, der Widerstand.
Ἀντιστρέφω, ich wende um.
Ἀντιτείνω, ich widerspreche.
Ἀντίτυπον, τὸ, das Abbild.
Ἀντιφωνία, ἡ, die Antwort, die Antiphonie.
Ἀντιχαρίζομαι, ich erzeige eine Gegengefälligkeit.
Ἀντίχειρ, ὁ, der Daumen.
Ἀντλία, ἡ, die Pumpe.
Ἀντλῶ, (- ἑω), ich schöpfe.
Ἄντρον, τὸ, die Höhle.
Ἀντωνυμία, ἡ, das Fürwort.
Ἀνυπομονία, ἀνυπομονησία, ἡ, die Ungeduld.
Ἀνυποταγή, ἡ, der Ungehorsam.
Ἄνω, ad., oben.
Ἀνώδυνος, ὁ, ἡ, ον, schmerzlos.
Ἄνωθεν, ad., oben; vorher.
Ἀνωρία, ἡ, die Unzeitigkeit; Unreife.
Ἄνωρος, ὁ, ἡ, ον, unzeitig.
Ἀνώτερος, - ἑρα, - ερον, der, die, das obere.

Ἄξαμος, ὁ, das Maaß.
Ἀξάρτια, τὰ, die Schiffstaue.
Ἄξι, τὸ, das Ziel.
Ἀξία, ἡ, die Würde.
Ἀξιζω, werth seyn; taugen.
Ἀξίνη, ἡ, die Axt.
Ἀξιομισθία, ἡ, das Verdienst.
Ἀξιοπαίδευτος, ὁ, ἡ, ον, strafbar.
Ἀξιοπρέπεια, ἡ, die Schicklichkeit.
Ἀξιοπρεπὴς, ὁ, ἡ, ὲς, schicklich.
Ἄξιος, ία, ιον, würdig.
Ἀξιότης, ἡ, die Würdigkeit.
Ἀξίωμα, τὸ, die Würde; der Grundsatz.
Ἀξιώνω, ich würdige; ich würdige mich.
Ἄξων (ἄξωνας), ὁ, die Achse.
Ἀόριστος, ὁ, ἡ, ον, unbestimmt.
Ἄπαγε. i., weg! fort!
Ἀπαγορεύω, ich untersage.
Ἀπάγω, ich führe ab.
Ἀπάθεια, ἡ, die Leidenschaftslosigkeit.
Ἀπαιδία, ἡ, die Kinderlosigkeit.
Ἄπαις, ὁ, ἡ, kinderlos.
Ἀπαλαίνω, ich mache weich.
Ἀπαλλαγή, ἡ, die Befreiung.
Ἀπαλλάσσω, ich befreie.

Ἀπαλὸς, ἡ, ὸν, weich.
Ἀπαλύνω, ich erweiche.
Ἀπανεμιὰ, ἡ, die Windſtille.
Ἀπανθρωπία, ἡ, die Unmenſchlichkeit.
Ἀπαντῶ, (- ἀω), ich begegne einem.
Ἅπαξ, adv., einmal.
Ἀπαραλλαξία, ἡ, die Unveränderlichkeit.
Ἀπαρέσκω, ich mißfalle.
Ἀπαρνοῦμαι, (- ἐομαι), ich leugne ab.
Ἀπαρτίζω, ich vollende.
Ἀπαστρία, ἡ, die Unreinlichkeit.
Ἀπατεὼν, ὁ, der Betrüger.
Ἀπάτη, ἡ, der Betrug.
Ἀπατῶ, (- ἀω), ich betrüge.
Ἀπανσία, ἡ, die Unruhe.
Ἀπείθεια, ἡ, der Ungehorſam.
Ἀπεικάζω, ich vergleiche.
Ἀπείλη, ἡ, die Drohung.
Ἀπειλῶ, (- ἐω), ich drohe.
Ἀπειρία, ἡ, die Unerfahrenheit.
Ἄπειρος, ὁ, ἡ, ον, unendlich; unerfahren.
Ἀπελπίζω, ich gebe die Hoffnung auf.
Ἀπελπισία, ἡ, die Verzweiflung.
Ἄπεπτος, ὁ, ἡ, ον, ungekocht.
Ἀπέραντος, ὁ, ἡ, ον, unbegränzt.
Ἀπερίεργος, ὁ, ἡ, ον, unachtſam.
Ἀπερνῶ, (- ἀω), ich gehe vorüber; ich bringe die Zeit zu.
Ἀπέρχομαι, ich gehe ab.
Ἀπέχω, ich bin entfernt; ich enthalte mich.
Ἀπεψία, ἡ, die Unverdaulichkeit.
Ἀπίδι, τὸ, die Birne.
Ἀπιδιὰ, ἡ, der Birnbaum.
Ἀπιστῶ, (- ἐω), ich glaube nicht; bin untreu.
Ἀπλάδα, ἡ, der Markt.
Ἀπλαδένι, τὸ, der Teller.
Ἀπλανὴς, ὁ, ἡ, ὲς, ungetäuſcht, unverführt.
Ἁπλὸς, ὴ, ὸν, einfach.
Ἀπλοχερία, ἡ, die Freigebigkeit.
Ἀπλώνω, ich dehne aus; reiche dar.
Ἄπνους, ὁ, ἡ, ον, athemlos; entſeelt.
Ἀπὸ, prp., von; aus; vor; bey.
Ἀποβαίνω, ich gehe herab.
Ἀποβάλλω, ich werfe weg.
Ἀπόβασις, ἡ, der Ausgang.

Ἀποβγαίνω, ausfallen, ablaufen.
Ἀποβλέπω, ich nehme Rücksicht.
Ἀποβράζω, ich stoße aus.
Ἀπογδύνω, ich ziehe aus, ziehe ab.
Ἀπόγευμα, τὸ, der Nachmittag.
Ἀπογεύομαι, ich koste, ich speise ab.
Ἀπογίνομαι, sich endigen.
Ἀπογλακῶ, (-έω), ich laufe aus (bei Gefäßen).
Ἀπογράφω, ich schreibe auf, schreibe ab.
Ἀπόγονος, ὁ, der Abkömmling.
Ἀπογυμνώνω, ich entkleide.
Ἀπογυρίζω, ich wende ab.
Ἀποδεικνύω, ἀποδείχνω, ich beweise.
Ἀπόδειξις, ἡ, der Beweis.
Ἀποδειπνῶ, (-έω), ich speise ab.
Ἀποδέκτης, ὁ, der Empfänger.
Ἀποδέχομαι, ich nehme an.
Ἀπόδημος, ὁ, ἡ, ον, fremd.
Ἀποδίδω, ich gebe wieder; ich lege bey.
Ἀποδικάζω, ich spreche los.
Ἀποδιώκω, ich vertreibe.
Ἀποδοκιμάζω, ich verwerfe.
Ἀπόδοσις, ἡ, die Zurückgabe.
Ἀποδοχή, ἡ, der Empfang.
Ἀποθέτω, (ἀποτίθημι), ich lege nieder.
Ἀποθήκη, ἡ, der Verwahrungsort; die Apotheke.
Ἀποθνήσκω, (ἀποθαίνω), ich sterbe.
Ἀποικία, ἡ, die Niederlassung.
Ἀποκαίω, ich verbrenne.
Ἀποκαλύπτω, ich enthülle.
Ἀποκαλῶ, (-έω), ich rufe ab.
Ἀποκάμνω, ich ermatte.
Ἀποκατελῶ, (-έω), ich vermiethe, verpachte.
Ἀπόκαυσις, ἡ, die Verbrennung.
Ἀποκεφαλίζω, ich enthaupte.
Ἀποκηρύσσω, (-ύττω), ich kündige auf.
Ἀπόκλεισις, ἡ, die Einschließung.
Ἀποκλείω, ich schließe aus; belagere.
Ἀποκληρώνω, ich enterbe.
Ἀποκλίνω, ich lenke ab; ich wende mich ab.
Ἀποκοιμοῦμαι, ich schlafe ein.
Ἀποκομίζω, ich trage weg.
Ἀπόκομμα, τὸ, das Stück.
Ἀπὸ κοντὰ, adv., nahe.
Ἀποκοπτικοῦ, adv., im Ganzen.
Ἀποκόπτω, ich schneide ab.

Ἀποκουράζομαι, ich ruhe aus.
Ἀποκρατῶ, (- έω), ich halte zurück.
Ἀποκρίνομαι, ich antworte.
Ἀποκρίνω, ich sondere ab; entscheide.
Ἀπόκρισις, ἡ, die Antwort.
Ἀποκρούω, ich stoße zurück.
Ἀποκρύπτω, ich verberge.
Ἀποκρυφή, ἡ, der Schlupfwinkel.
Ἀπόκρυμα, τὸ, die Erkaltung.
Ἀποκρυόνω, ich erkälte; ich erkalte.
Ἀποκτείνω, ich tödte.
Ἀπόκτημα, τὸ, die Erwerbung.
Ἀποκτῶ, (- άω), ich erwerbe.
Ἀποκυρόνω, ich hebe auf; vernichte.
Ἀπολαμβάνω, ich erhalte.
Ἀπολαύω, ich genieße.
Ἀπολείπω, ich verlasse.
Ἀπ' ὀλίγου, ad., nach und nach.
Ἀπολίτευτος, ὁ, ἡ, ον, ungesittet.
Ἀπολογία, ἡ, die Vertheidigung.
Ἀπολογοῦμαι, (- έομαι), ich vertheidige mich.
Ἀπόλυσις, ἡ, die Lossprechung.
Ἀπολύω, ich spreche los.
Ἀπομακρύνω, ich entferne.
Ἀπομένω, ich bleibe übrig.
Ἀπομεσημέρι, ad., Nachmittags.
Ἀπομετρῶ, (- έω), ich messe aus.
Ἀπονεύω, ich verweigere.
Ἀπονία, ἡ, die Schmerzlosigkeit.
Ἀπονίπτω, ich wasche ab.
Ἀπονυστάζω, ich schlummere ein.
Ἀποξύω, ich schabe ab; glätte.
Ἀποπέμπω, ich schicke fort.
Ἀποπίνω, ich trinke aus.
Ἀποπλανῶ, (- άω), ich leite irre.
Ἀποπληξία, ἡ, der Schlagfluß.
Ἀποπληρόνω, ich fülle an.
Ἀποπλήσσω, (- ήττω), ich betäube.
Ἀποπλύνω, ich wasche ab.
Ἀποπτύω, ich speye aus.
Ἀπορητικός, ἡ, όν, zweifelhaft.
Ἀπορία, ἡ, der Mangel; die Ungewißheit.
Ἀποῤῥιζόνω, ich entwurzele.
Ἀποῤῥίπτω, ἀποῤῥίχνω, ich werfe weg.
Ἀποῤῥοφῶ, (- έω), ich sauge ein.
Ἀπορῶ, (- έω), ich bin in Verlegenheit.
Ἀποσιωπῶ, (- άω), ich verschweige.

Ἀποσκάπτω, ich grabe aus.
Ἀποσκεπάζω, ich decke auf.
Ἀποσκευή, ἡ, das Reisegeräth.
Ἀποσκιάζω, ich beschatte.
Ἀποσκοτίζω, ich verdunkele.
Ἀποστάζω, ich tropfe, ich triefe.
Ἀποσταίνω, ich werde müde.
Ἀποστασία, ἡ, der Abfall.
Ἀποστάτης, ὁ, der Abtrünnige.
Ἀποστατῶ, (-έω), ich falle ab; ich empöre mich.
Ἀποστέλλω, ich schicke ab.
Ἀποστερῶ, (-έω), ich entziehe, beraube.
Ἀποστολή, ἡ, die Sendung.
Ἀποστρέφω, ich wende ab; verweigere.
Ἀποστροφή, ἡ, die Abwendung.
Ἀπόσχεσις, ἡ, die Enthaltung.
Ἀποτρέπω, ich wende ab.
Ἀποτρίβω, ich reibe ab.
Ἀποτυγχάνω, ich verfehle.
Ἀποτυχία, ἡ, das Mißlingen.
Ἀπουσία, ἡ, die Abwesenheit.
Ἀπόφαγα, ad., nach dem Essen.
Ἀποφασίζω, ich beschließe; ich entschließe mich.
Ἀπόφασις, ἡ, der Beschluß.
Ἀποφέρω, ich trage fort.
Ἀπόφθεγμα, τὸ, der Spruch.
Ἀποφυλλίζω, ich entblättere.
Ἀποχαιρετῶ, (-έω), ich entlasse, verabschiede.
Ἀποχερίζω, ich reiche dar.
Ἀποχή, ἡ, der Abstand; die Enthaltung.
Ἀποχύνω, ich gieße aus.
Ἀποχωρίζω, ich trenne.
Ἀποχωρῶ, (-έω), ich gehe weg.
Ἀπόψε, ad., heute Abend.
Ἀποψηφίζω, ich entscheide.
Ἀποψύχω, ich kühle ab; ich sterbe.
Ἀπραξία, ἡ, die Geschäftslosigkeit.
Ἀπρέπεια, ἡ, die Unschicklichkeit.
Ἀπρίλλιος, ὁ, der April.
Ἀπροβουλία, ἡ, die Unbedachtsamkeit.
Ἀπροκοπία, ἡ, die Unwissenheit.
Ἀπρονοησία, ἡ, die Unvorsichtigkeit.
Ἀπροσεξία, ἡ, die Unachtsamkeit.
Ἀπροσωπολη ψία, ἡ, die Unpartheilichkeit.
Ἀπταισία, ἡ, die Schuldlosigkeit.
Ἅπτω, ich berühre.
Ἀπωθῶ, (-έω), ich stoße ab, zurück.
Ἀπώλεια, ἡ, das Verderben.
Ἄρα, ad., also.
Ἀραβία, ἡ, Arabien.
Ἀράδα, ἡ, die Reihe; Zeile.

Ἀραδιάζω, ich ſetze oder ſtelle in Reihen.
Ἀράζω, ich ankere.
Ἀραθυμία, ἡ, der Jähzorn.
Ἀραιὸς, ἀ, ὸν, dünn.
Ἀρακὰς, ὁ, die Erbſe.
Ἀράπης, ὁ, der Mohr.
Ἀρατζίνη, ἡ, das Harz.
Ἀράχνης, ὁ, die Spinne.
Ἀρβανίτης, ὁ, der Albaneſer.
Ἀργὰ, langſam.
Ἀργία, ἡ, der Müßiggang.
Ἀργοπορία, ἡ, die Zögerung.
Ἀργοπορῶ, (- έω), ich zögere.
Ἀργὸς, ἡ, ὸν, langſam.
Ἀργύριον, τὸ, das Silber.
Ἀργυροπράκτης, ὁ, der Silberarbeiter.
Ἀργυρώνω, ich verſilbere.
Ἀργῶ, (- έω), ich zaudere.
Ἀρείγγα, ἡ, der Häring.
Ἀρέσκεια, ἡ, die Gefälligkeit.
Ἀρέσκω, ich gefalle.
Ἀρετὴ, ἡ, die Tugend.
Ἀθρῖτις, ἡ, die Gicht.
Ἄρθρον, τὸ, das Glied.
Ἀριθμητικὴ, ἡ, die Rechenkunſt.
Ἀριθμὸς, ὁ, die Zahl.
Ἀριθμῶ (έω), ich zähle.
Ἀρικὸν, τὸ, der Sturm.
Ἀριστερὸς, ἀ, ὸν, lieb.
Ἄριστον, τὸ, das Mittagseſſen.
Ἀριστῶ (- άω), ich eſſe zu Mittag.
Ἀρκετὰ, adv., genug.
Ἀρκετὸς, ἡ, ὸν, hinreichend.
Ἀρκοῦδα, ἡ, der Bär.
Ἄρκτος, ἡ, der Bär (Sternbild).
Ἅρμα, τὸ, das Wappen; die Waffe.
Ἀρμάδα, ἡ, die Flotte.
Ἁρμάρι, τὸ, der Schrank.
Ἀρματοφυλάκιον, τὸ, das Zeughaus.
Ἁρματώνω, ich bewaffne.
Ἁρματωσία, ἡ, die Rüſtung.
Ἀρμέγω, ich melke.
Ἀρμενία, ἡ, Armenien.
Ἄρμενον, τὸ, das Segel.
Ἁρμόδιος, ία, ιον, paſſend.
Ἁρμόζω, ich paſſe.
Ἁρμονία, ἡ, die Uebereinſtimmung.
Ἁρμὸς, ὁ, die Fuge, das Glied.
Ἀρνὶ, τὸ, das Lamm.
Ἀρνοῦμαι, (- έομαι), ich verneine; leugne.
Ἀροτρεύω, ich pflüge, ackere.
Ἄροτρον, τὸ, der Pflug.
Ἁρπαγὴ, ἡ, der Raub.

Ἁρπάγι, τὸ, der Hacken.
Ἁρπάζω, ich reiße weg, raube.
Ἀρῤῥαβών, ὁ, das Pfand.
Ἀρῤῥαβωνιάζω, ich gebe ein Pfand; ich verlobe; ich verlobe mich.
Ἀρῤῥαβωνίασμα, τὸ, die Verlobung.
Ἀρῤῥαβωνιαστικὸς, ὁ, ἡ, der, die Verlobte.
Ἀῤῥωστία, ἡ, die Krankheit.
Ἄῤῥωστος, ὁ, ἡ, ον, krank.
Ἀῤῥωστῶ, (- έω), ich bin krank.
Ἀρσενὰς, ὁ, das Zeughaus.
Ἀρσενικὸν, τὸ, das Männchen der Thiere; der Arsenik.
Ἀρσενικὸς, ἡ, ὸν, männlich.
Ἀρτηρία, ἡ, die Pulsader.
Ἀρτίζω, ich bereite zu.
Ἄρτος, ὁ, das Brod.
Ἀρτύνω, ich bereite zu, würze.
Ἀρχάγγελος, ὁ, der Erzengel.
Ἀρχαῖος, αία, αῖον, alt.
Ἀρχάριος, ὁ, der Anfänger.
Ἀρχεῖον, τὸ, das Archiv.
Ἀρχὴ, ἡ, der Anfang.
Ἄρχηγὸς, ὁ, der Fürst.
Ἀρχηνῶ, (- έω, - άω), ich fange an.
Ἀρχίατρος, ὁ, der Leibarzt.
Ἀρχιεπίσκοπος, ὁ, der Erzbischof.
Ἀρχιερεὺς, ὁ, der Oberpriester.
Ἀρχιστράτηγος, ὁ, der Oberfeldherr.
Ἀρχιτεκτονικὴ, ἡ, die Baukunst.
Ἀρχιτέκτων, ὁ, der Baumeister.
Ἄρχομαι, ich fange an.
Ἀρχοντία, ἡ, der Adel.
Ἄρχω, ich herrsche.
Ἀρώματα, τὰ, die Gewürze.
Ἀσάραντος, ὁ, der Zeisig.
Ἄσαρον, τὸ, die Haselwurz.
Ἀσάφεια, ἡ, die Undeutlichkeit.
Ἀσβέστης, ὁ, der Kalk.
Ἀσέβεια, ἡ, die Gottlosigkeit.
Ἀσεβῶ, (- έω), ich bin gottlos.
Ἀσέλγεια, ἡ, die Geilheit.
Ἀσελγῶ, (- έω), ich bin geil.
Ἀσῆμι, τὸ, das Silber.
Ἀσημοκόπος, ὁ, der Silberarbeiter.
Ἀσημώνω, ich versilbere.
Ἀσθένεια, ἡ, die Schwäche.
Ἀσθενῶ, (- έω), ich bin schwächlich.
Ἀσία, ἡ, Asien.
Ἀσιάτης, ὁ, der Asiate.
Ἄσκησις, ἡ, die Uebung.
Ἀσκητὴς, ὁ, der Einsiedler.
Ἀσκὶ, τὸ, der Schlauch.
Ἀσκὸς, ὁ, siehe ἀσκὶ.
Ἀσκῶ, ich übe.

Ἄσμα, τὸ, der Gesang.
Ἄσμενος, ἐνη, ενον, willig.
Ἀσπάζομαι, ich grüße; umarme.
Ἀσπάραγος, ὁ, der Spargel.
Ἀσπασμὸς, ὁ, der Gruß; die Umarmung.
Ἀσπίδα, ἡ, die Natter.
Ἀσπὶς, ἡ, der Schild.
Ἀσπλαγχνία, ἡ, die Grausamkeit.
Ἀσπρίζω, ich weiße; werde weiß.
Ἀσπρολάχανον, τὸ, der Weißkohl.
Ἄσπρος, η, ον, weiß.
Ἀσσυρία, ἡ, Assyrien.
Ἀσσύριος, ὁ, der Assyrier.
Ἀστάχυ, τὸ, die Aehre.
Ἀστεῖος, α, ον, scherzhaft.
Ἀστὴρ, ὁ, der Stern.
Ἄστος, ὁ, der Städter.
Ἀστοχῶ, (-έω), ich irre mich.
Ἀστραπὴ, ἡ, der Blitz.
Ἀστράπτω, ich leuchte, blitze.
Ἀστρολογία, ἡ, die Sterndeuterey.
Ἀστακὸς, ὁ, der Seekrebs.
Ἄστρον, τὸ, der Stern.
Ἀστρονομία, ἡ, die Sternkunde.
Ἄστυ, τὸ, die Stadt.
Ἄσυλον, τὸ, der Zufluchtsort.
Ἀσύνετος, ὁ, ἡ, ον, unverständig.
Ἀσφάλεια, ἡ, die Sicherheit.
Ἀσφαλίζω, ich befestige.
Ἄσφυκτος, ὁ, ἡ, ον, ohnmächtig.
Ἀσχημίζω, ich entstelle, mache häßlich.
Ἀσχολία, ἡ, die Beschäftigung.
Ἀσχολῶ, (-έω), ich bin beschäftigt.
Ἀταξία, ἡ, die Unordnung.
Ἀτέλεια, ἡ, die Unvollkommenheit.
Ἀτενὴς, ὁ, ἡ, ὲς, aufmerksam.
Ἀτζίδα, ἡ, der Marder.
Ἀτιμία, ἡ, die Unehre.
Ἀτιμωρησία, ἡ, die Ungestraftheit.
Ἀτμὴ, ἡ, der Dunst.
Ἀτμίζω, dünsten.
Ἀτμὸς, ὁ, der Dampf.
Ἀτμοσφαίρα, ἡ, der Dunstkreis.
Ἀτονία, ἡ, die Abspannung.
Ἀτοπία, ἡ, die Unschicklichkeit.
Ἀτρομία, ἡ, die Unerschrockenheit.
Ἀτυφία, ἡ, die Demuth.
Ἀτυχῶ, (-έω), ich bin unglücklich.

Ἀυγερινός, ὁ, der Morgenstern.
Ἀυγή, ἡ, die Morgenröthe.
Ἀυγόν, τὸ, das Ey.
Ἀυθάδεια, ἡ, die Kühnheit.
Ἀυθαδιάζω, ich bin kühn.
Ἀυθέντης, ὁ, der Herr, Besitzer.
Ἀυθεντία, ἡ, die Herrschaft.
Ἄῦθις, ad., wieder.
Ἀυλάκι, τὸ, die Rinne, der Bach.
Ἀυλή, ἡ, der Hof.
Ἀυλητής, ὁ, der Flötenbläser.
Ἀυλίζομαι, ich kehre ein.
Ἀυλός, ὁ, die Flöte.
Ἀυλῶ, (-έω), ich blase die Flöte.
Ἀυξάνω, ich vermehre; ich wachse.
Ἀυξησις, ἡ, die Vermehrung.
Ἀυξίζω, siehe ἀυξάνω.
Ἀϋπνία, ἡ, die Schlaflosigkeit.
Ἄῦριον, adv., morgen.
Ἀυστηρός, ρὰ, ρὸν, streng.
Ἀυστρία, ἡ, Oestreich.
Ἀυστριακός, ὁ, der Oestreicher.
Ἀυτάρκεια, ἡ, die Genügsamkeit.
Ἀυτάρκης, ὁ, ἡ, ες, genügsam.
Ἀυτάρχης, ὁ, der Selbstherrscher.
Ἀυτεξούσιος, ὁ, ἡ, ον, von freiem Willen.
Ἀυτί, τὸ, das Ohr.
Ἀυτόβουλος, ὁ, ἡ, ον, freywillig.
Ἀυτοθελής, ὁ, ἡ, ὲς, freywillig.
Ἀυτόθεν, ad., von daher.
Ἀυτόθι, ad., dort, daselbst.
Ἀυτοκράτωρ, ὁ, der Selbstherrscher; unumschränkter Beherrscher.
Ἀυτόμολος, ὁ, der Ueberläufer.
Ἀυτονομία, ἡ, die Regierung nach selbst gegebenen Gesetzen.
Ἀυτός, ἡ, ὁ, dieser, diese, dieses; er, sie, es.
Ἀυτοσφαγής, ὁ, der Selbstmörder.
Ἀυτοσχεδιάζω, ich mache aus dem Stegreife.
Ἀυτοῦ, ad., dort.
Ἀυτοφονία, ἡ, der Selbstmord.
Ἀυτοχειρία, ἡ, der Selbstmord.
Ἀυτόχθων, ὁ, ἡ, der, die Eingeborne.
Ἀφαίρεσις, ἡ, die Wegnahme.
Ἀφαιρῶ, (-έω), ich nehme weg.
Ἀφάκι, τὸ, der Kahm.
Ἀφάνεια, ἡ, die Dunkelheit.

Ἀφανής, ὁ, ἡ, ές, dunkel.
Ἀφανίζω, ich vernichte.
Ἀφανῶς, adv., heimlich.
Ἀφειδής, ὁ, ἡ, ές, ſchonungslos.
Ἀφέλεια, ἡ, die Einfachheit.
Ἀφή, ἡ, der Sinn des Gefühls.
Ἀφήνω, ich laſſe.
Ἀφθαρσία, ἡ, die Unvergänglichkeit.
Ἄφθιτος, ὁ, ἡ, ὁν, unvergänglich.
Ἄφθογγος, ὁ, ἡ, ον, lautlos, ſtumm.
Ἀφθονία, ἡ, der Ueberfluß.
Ἄφθονος, ὁ, ἡ, ον, neidlos, überflüſſig.
Ἀφιερώνω, ich widme.
Ἀφιέρωσις, ἡ, die Widmung.
Ἀφιλοκέρδεια, ἡ, die Uneigennützigkeit.
Ἄφιλος, ὁ, ἡ, ον, freundlos.
Ἀφοβία, ἡ, die Furchtloſigkeit.
Ἀφορμή, ἡ, die Gelegenheit.
Ἄφορος, ὁ, ἡ, ον, unfruchtbar.
Ἀφρίζω, ich ſchäume.
Ἀφρικάνος, ὁ, der Afrikaner.
Ἀφρική, ἡ, Afrika.
Ἀφροδίσια, τὰ, die Geſchlechtsluſt.
Ἀφροντισία, ἡ, die Sorgloſigkeit.
Ἀφρονῶ, (- έω), ich bin verrückt.
Ἀφρός, ὁ, der Schaum.
Ἀφροσύνη, ἡ, der Wahnſinn.
Ἄφρων, ὁ, ἡ, ον, wahnſinnig.
Ἄφυκτος, ὁ, ἡ, ον, unvermeidlich.
Ἄφυλλος, ὁ, ἡ, ον, blätterlos.
Ἀφωνία, ἡ, die Lautloſigkeit, Stummheit.
Ἀχαμνάδα, ἡ, die Schwäche.
Ἀχαμνίζω, ich ſchwäche.
Ἄχαρις, ὁ, ἡ, ον, unangenehm.
Ἀχαριστία, ἡ, die Undankbarkeit.
Ἀχαριστῶ, (- έω), ich bin undankbar.
Ἀχάτης, ὁ, der Achat.
Ἀχέλι, τὸ, der Aal.
Ἀχιβάδα, ἡ, die Schnecke.
Ἀχιλιὰ, ἡ, die Aſche.
Ἀχολία, ἡ, der ſanfte Charakter.
Ἀχορτασία, ἡ, die Unerſättlichkeit.
Ἄχος, Ἄχθος, τὸ, die Betrübniß.
Ἀχρεῖος, εία, εῖον, unnütz.

Ἀχρηστία, ἡ, die Unbrauchbarkeit.
Ἄχρονος, ὁ, ἡ, ον, ewig.
Ἄχυρα, τὰ, das Stroh.
Ἄχυρον, τὸ, der Strohhalm.
Ἀχωνευσία, ἡ, die Unverdaulichkeit.
Ἀχωρισία, ἡ, die Unzertrennlichkeit.
Ἀψευδῶ, (-έω), ich lüge nicht.
Ἄψητος, ὁ, ἡ, ον, ungebraten.
Ἀψιὸς, ιὰ, ιὸν, laut.
Ἄψις, ἡ, die Hitze.
Ἀψοθυμία, ἡ, der Jähzorn.
Ἀψυχία, ἡ, die Ohnmacht.
Ἄψυχος, ὁ, ἡ, ον, leblos; ohnmächtig.
Ἀωρία, ἡ, die Unreife.

B

Βαβὰ, ἡ, die Großmutter.
Βαβάζω, ich lalle.
Βαυαρία, ἡ, Bayern; — ρὸς, ὁ, der Bayer.
Βαβύζω, ich heule.
Βαβυλὼν, ἡ, Babylon.
Βάγια, ἡ, die Amme.
Βαγίζω, ich weine.
Βαγυρίζω, ich beschimpfe.
Βάζω, βάνω, ich stelle, lege.
Βαθμὸς, ὁ, die Stufe.
Βάθος, τὸ, die Tiefe.
Βαθουλὸν, τὸ, die Höhle.
Βαθουλώνω, ich höhle aus.
Βαθὺ, τὸ, die Tiefe.
Βαθύνω, ich vertiefe.
Βαθὺς, εῖα, ὺ, tief.
Βαίνω, ich schreite.
Βακτηρία, ἡ, der Stock.
Βακχεύω, ich tobe.
Βαλανιὰ, ἡ, die Eiche.
Βάλλω, ich werfe.
Βάλσαμον, τὸ, der Balsam.
Βάμμα, τὸ, die Farbe.
Βαπτίζω, ich taufe.
Βάπτισμα, τὸ, die Taufe.
Βαπτιστὴς, ὁ, der Täufer.
Βάπτω, ich tauche ein.
Βάραθρον, τὸ, der Abgrund.
Βάρβαρος, ὁ, der Barbar; der Unwissende.
Βαρειο ῦμαι, ich werde überdrüssig.
Βαρέλα, ἡ, die Tonne.
Βαρέλι, τὸ, das Faß.
Βαρεμὸς, ὁ, der Ueberdruß.
Βάρκα, ἡ, die Barke, der Kahn.
Βαρκάρης, ὁ, der Schiffer.
Βαρκάρω, ich schiffe ein.
Βάρος, τὸ, die Schwere.
Βαρύνω, ich beschwere, belästige.

Βαρὺς, εῖα, ὺ, ſchwer.
Βαρῶ, (-έω), ich ſchlage.
Βασανίζω, ich peinige.
Βασανιστὴς, ὁ, der Peiniger.
Βάσανον, τὸ, die Qual.
Βασιλεία, ἡ, das Königreich.
Βασίλεια, τὰ, der königliche Palaſt.
Βασίλειον, τὸ, das Königreich.
Βασιλεὺς, ὁ, der König.
Βασιλεύω, ich herrſche, bin König.
Βασιλίσκος, ὁ, der Baſilisk.
Βασίλισσα, ἡ, die Königin.
Βάσις, ἡ, der Grund.
Βασκαίνω, ich bezaubere.
Βασκανία, ἡ, die Bezauberung.
Βάσκανος, ὁ, der Zauberer.
Βασταγὴ, ἡ, die Laſt.
Βαστάζω, βαστῶ, ich trage.
Βάτραχος, ὁ, der Froſch.
Βαττολογῶ, (-έω), ich ſchwatze albern.
Βαφεὺς, ὁ, (βαφειὰς), der Färber.
Βαφὴ, ἡ, die Farbe.
Βάφω, (βάπτω), ich tauche ein; ich färbe.
Βδέλλα, ἡ, der Blutigel.
Βδελύσσομαι, ich verabſcheue.
Βέβαια, ad., allerdings.
Βέβαιος, αία, αιον, gewiß, ſicher.
Βεβαιώνω, ich verſichere.
Βαβαίωσις, ἡ, die Verſicherung; die Bürgſchaft.
Βεβηλώνω, ich entweihe.
Βελοθήκη, ἡ, der Köcher.
Βελονὰς, ὁ, der Nadler.
Βελόνη, ἡ, die Nadel.
Βέλος, τὸ, der Pfeil.
Βενετία, ἡ, Venedig.
Βερβερίτζα, ἡ, das Eichhörnchen.
Βέργα, ἡ, die Ruthe.
Βεργώνω, ich ſtreife.
Βερίκονον, τὸ, die Aprikoſe.
Βερνίκι, τὸ, der Firniß.
Βέστα, ἡ, die Weſte.
Βηθλεὲμ, Bethlehem.
Βῆμα, τὸ, der Schritt.
Βῆχας, ὁ, der Huſten.
Βήχω, ich huſte.
Βία, ἡ, die Gewalt.
Βιάζω, ich zwinge; ich eile.
Βίαιος, αία, αιον, gewaltſam.
Βιβάρι, τὸ, der Teich.
Βιβλιογράφος, ὁ, der Schriftſteller.
Βιβλιοδέτης, ὁ, der Buchbinder.
Βιβλίον, τὸ, das Buch.
Βιβλιοπωλεῖον, τὸ, die Buchhandlung.
Βιβλιοπώλης, ὁ, der Buchhändler.
Βίγλα, ἡ, die Wache.
Βιγλίζω, ich ſtehe Schildwache.

Βίδα, ἡ, die Schraube.
Βιέννα, ἡ, Wien.
Βιζίρης, ὁ, der Wesſir.
Βιολὶ, τὸ, die Violine.
Βίος, ὁ, das Leben; das Vermögen.
Βιόω, ich lebe.
Βισινιὰ, ἡ, der Weichſelbaum.
Βιστηρῶ, (-έω), ich ſtoße.
Βίτζα, ἡ, die Ruthe.
Βλαβερὸς, -ρὰ, (-ρὴ), -ρὸν, ſchädlich.
Βλάβη, ἡ, der Schaden.
Βλάβω, ich ſchade.
Βλάπτω, ich ſchade.
Βλαστάνω, (βλαστάινω), ſproſſen.
Βλαστάρι, τὸ, der Sproſſe.
Βλαστολόγος, ὁ, die Hippe.
Βλαστὸς, ὁ, der Keim; der Sprößling.
Βλασφημία, ἡ, die Gotteslä-ſterung.
Βλασφημῶ, (-έω), ich läſtere.
Βλαχία, ἡ, die Wallachei.
Βλάχος, ὁ, der Wallache.
Βλάψις, ἡ, der Schaden.
Βλέμμα, τὸ, der Blick.
Βλέπω, ich ſehe.
Βλέφαρον, τὸ, das Augenlied.
Βλέψις, ἡ, das Geſicht.
Βογκῶ, ich wehklage.
Βόδι, βόϊδι, τὸ, der Ochſe.
Βοὴ, ἡ, das Geſchrei.
Βοήθεια, ἡ, die Hilfe.
Βοηθητὴς, ὁ, der Helfer.
Βοηθῶ, ich helfe.
Βολὰ, ἡ, die Reihe.
Βολβὸς, ὁ, das Auge.
Βολὴ, ἡ, der Wurf; das Loos.
Βολὶς, ἡ, das Senkblei.
Βόμβυξ, ὁ, der Seidenwurm.
Βορέας, ὁ, der Nordwind.
Βόρειος, ὁ, ἡ, ον, nördlich.
Βοσκὴ, ἡ, die Weide.
Βόσκησις, ἡ, das Weiden.
Βοσκὸς, ὁ, der Hirt.
Βόσκω, ich weide.
Βοσπόρος, ὁ, der Bosporus.
Βοτάνη, ἡ, das Kraut.
Βοτανίζω, ich ſammle Kräuter.
Βότανον, τὸ, das Kraut.
Βοτρύδι, τὸ, die Traube.
Βουράδα, ἡ, die Stummheit.
Βουβάλι, τὸ, der Büffel.
Βουβὸς, ἡ, ὸν, ſtumm.
Βουδοβοσκὸς, ὁ, der Ochſenhirt.
Βοῦκλα, ἡ, die Schnalle.
Βουκλώνω, ich ſchnalle zu.
Βοῦλα, ἡ, das Siegel.
Βούλευμα, τὸ, der Rath.
Βουλεύομαι, ich berathe mich.
Βουλευτήριον, τὸ, das Rathhaus.
Βουλευτὴς, ὁ, der Rathgeber.

Βουλεύω, ich gebe Rath.
Βουλή, ἡ, der Rath.
Βούλημα, τὸ, der Wille.
Βούλομαι, ich will.
Βουλώνω, ich ſiegle.
Βουνί, τὸ, ὁ βουνός, der Berg.
Βουρδουνάρι, τὸ, der Balken.
Βοῦρκα, ἡ, der Koth.
Βουρκώνω, ich beſudele.
Βοῦρτζα, ἡ, die Bürſte.
Βουτζάς, ὁ, der Faßbinder.
Βουτζί, τὸ, das Faß.
Βούτυρον, τὸ, die Butter.
Βουτῶ, (-άω, -έω), ich tauche ein.
Βραβεῖον, τὸ, die Belohnung.
Βραβεύω, ich belohne.
Βραγχός, ὁ, τὸ, die Heiſerkeit.
Βράδυ, τὸ, der Abend.
Βραδυνή, ſiehe βράδυ.
Βραδύνω, ich zaudere.
Βραδύς, εῖα, ύ, langſam.
Βράζω, ſieden.
Βρακί, τὸ, die Beinkleider.
Βραχίων, τὸ, der Arm.
Βραχνάδα, ἡ, die Heiſerkeit.
Βραχύς, εῖα, ύ, kurz.
Βραχύτης, ἡ, die Kürze.
Βρέμω, ich knirſche, murre.
Βρέξις, ἡ, die Benetzung.
Βρέφος, τὸ, das Kind.
Βρέχω, ich benetze.
Βριμῶ, (-άω), ich tobe.
Βροντή, ἡ, der Donner.
Βροντῶ, (-άω), ich donnere.
Βρουτζα, ἡ, die Peitſche.
Βροχερός, ρὰ, ρὸν, regnicht.
Βροχή, ἡ, der Regen.
Βρόχος, ὁ, der Strick.
Βρύον, τὸ, das Moos.
Βρύσις, ἡ, die Quelle.
Βρυχῶ, (-άω), ich brülle.
Βρύω, ich quelle.
Βρῶμα, ἡ, (ὁ βρῶμος), der Geſtank.
Βρῶμα, τὸ, ἡ βρώμη, die Speiſe.
Βρῶμος, ὁ, der Geſtank.
Βρωμῶ, (άω), ich ſtinke.
Βυθίζω, ich tauche ein; ich verſinke.
Βυθός, ὁ, der Abgrund.
Βύρσα, ἡ, die Haut.
Βῶλι, τὸ, die Kugel.
Βωλοκόπι, τὸ, die Egge.
Βῶλος, ὁ, die Erdſcholle.
Βωμός, ὁ, der Altar.

Γ

Γαβάθα, ἡ, die Schüſſel.
Γάγγραινα, ἡ, der Brand.
Γαίδαρος, ὁ, (ὄνος), der Eſel.
Γαϊτάνι, τὸ, die Schnur.

Γάλα, τὸ, die Milch.
Γαλανὸς, ἡ, ὸν, dunkelblau.
Γαλατζώνω, ich weiße.
Γαλέη, ἡ, das Wiesel.
Γαλήνη, ἡ, die Stille.
Γαλλία, ἡ, Gallien, Frankreich.
Γάλλος, ὁ, der Gallier, der Franzose.
Γαμβρὸς, ὁ, der Schwager.
Γάμος, ὁ, die Hochzeit.
Γάμπια, ἡ, der Mastkorb.
Γᾶρ, conj., denn.
Γαργαλίζω, ich kitzele.
Γαργαρίζω, ich gurgele mich.
Γαρίδι, τὸ, der Krebs.
Γαρόφυλλον, τὸ, die Nelke.
Γαστέρα, ἡ, die Flasche.
Γαστὴρ, ὁ, der Bauch.
Γαστρὶ, τὸ, das Gefäß.
Γάτα, ἡ, die Katze.
Γάτος, ὁ, der Kater.
Γαυγίζω, ich belle.
Γδάρτης, ὁ, der Abdecker, Schinder.
Γδέρνω, ich ziehe ab; schinde.
Γδύνω, ich ziehe aus.
Γειτονία, ἡ, die Nachbarschaft.
Γείτων, ὁ, der Nachbar.
Γελοῖος, οία, οῖον, lächerlich.
Γελῶ, (-άω), ich lache.
Γέλως, ὁ, (γέλωτας), das Lachen.
Γεμίζω, ich fülle.
Γενεὰ, ἡ, das Geschlecht; die Verwandtschaft.
Γενεαλογία, ἡ, das Geschlechtsregister.
Γενέθλια, τὰ, das Geburtsfest.
Γενέθλιον, τὸ, der Geburtstag.
Γένεια, τὰ, der Bart.
Γένειον, τὸ, das Kinn.
Γένεσις, ἡ, die Erzeugung.
Γενναῖος, αία, αῖον, edel.
Γέννησις, ἡ, die Geburt.
Γεννήτωρ, ὁ, der Erzeuger, Vater.
Γεννῶ, (-άω), ich zeuge.
Γένος, τὸ, das Geschlecht; die Herkunft.
Γέρανος, ὁ, der Kranich.
Γερμανία, ἡ, Deutschland.
Γερμανὸς, ὁ, der Deutsche.
Γέρνω, ich neige mich.
Γερουσία, ἡ, der Senat.
Γέρων, ὁ, der Alte.
Γεῦμα, τὸ, das Mittagsessen.
Γεύομαι, ich koste.
Γευματίζω, ich esse zu Mittag.
Γεφύρι, τὸ, die Brücke.
Γεωγραφία, ἡ, die Erdbeschreibung.
Γεωμετρία, ἡ, die Meßkunde.
Γεωπονία, ἡ, der Landbau.
Γεωργία, ἡ, der Landbau.

Γεωργὸς, ὁ, der Landbebauer.
Γῆ, ἡ, die Erde.
Γήϊνος, η, ον, von Erde.
Γῆρας, τὸ, das Alter.
Γίγας, ὁ, γίγαντας, der Rieſe.
Γίδα, ἡ, die Ziege.
Γίνομαι, ich werde.
Γινώσκω, ich kenne, erkenne.
Γιόδος, ὁ, die Drüſe.
Γλαυκὸς, ἡ, ὸν, blau.
Γλαφυρὸς, ὰ, ὸν, hohl.
Γλίνα, ἡ, der Talg.
Γλυκαίνω, ich verſüße.
Γλυκάνισον, τὸ, der Anis.
Γλυκερὸς, ρὰ, ρὸν, ſüß.
Γλυκόῤῥιζα, ἡ, das Süßholz.
Γλυκὺς, εῖα, ὺ, ſüß.
Γλύπτης, ὁ, der Bildhauer.
Γλυπτικὴ, ἡ, die Bildhauerkunſt.
Γλυστερὸς, ἡ, (ὰ), ὸν, glatt.
Γλυστρῶ, (-άω), ich gleite aus; ich glätte;
Γλυτώνω, ich entgehe.
Γλυφεῖον, τὸ, der Meißel.
Γλυφεὺς, ὁ, der Bildhauer.
Γλυφὴ, ἡ, die Bildhauerei.
Γλύφω, ich haue aus.
Γλῶσσα, ἡ, die Zunge; die Sprache.
Γλωσσὰς, ὁ, der Sprecher.
Γλωσσοφιλῶ, (-έω), ich ſchmäbele.
Γνάθος, ὁ, der Backen.
Γνέφω, ich winke.
Γνόφος, τὸ, die Finſterniß.
Γνώμη, ἡ, die Meinung.
Γνώμων, ὁ, (γνώμωνας), der Zeiger an der Sonnenuhr.
Γνωρίζω, ich erkenne.
Γνώριμος, ὁ, ἡ, ον, bekannt.
Γνῶσις, ἡ, die Erkenntniß; das Urtheil.
Γύβα, ἡ, der Pantoffel.
Γογγύζω, ich murre.
Γογγύλη, ἡ, die Rübe.
Γογγυστικὸς, ἡ, ὸν, mürriſch.
Γοιρὸς, ρὰ, ρὸν, kläglich.
Γοητεία, ἡ, die Zauberei.
Γονατίζω, ich kniee.
Γόνατον, τὸ, das Knie.
Γονεῖς, οἱ, die Eltern.
Γονεὺς, ὁ, der Vater.
Γονὴ, ἡ, die Erzeugung.
Γόνος, ὁ, der männliche Same; der Sprößling.
Γόνυ, τὸ, das Knie.
Γοργὸς, ἡ, ὸν, ſchnell.
Γόσμα, τὸ, das Geſchrei.
Γοῦλα, ἡ, der Stengel; die Schwelgerei.
Γουμρὶ, τὸ, der Hecht.
Γοῦνα, ἡ, das Fell.
Γουνάρης, ὁ, der Kirſchner.

Δημηγορία, ἡ, die Volksversammlung.
Δημιουργός, ὁ, der Urheber.
Δημοκρατία, ἡ, die Volksherrschaft.
Δῆμος, ὁ, das Volk.
Δημοσιακός, ἡ, ὸν, öffentlich.
Δηνάριον, τὸ, der Denar.
Διὰ, prp., für, wegen, durch, von.
Διάβα, τὸ, die Abreise.
Διαβάζω, ich lese; ich lehre.
Διαβάλλω, ich verläumde.
Διαβάτης, ὁ, der Pilger.
Διαβολὴ, ἡ, die Verläumdung.
Διάβολος, ὁ, der Teufel.
Διάγγελλω, ich kündige an.
Διαγινώσκω, ich erkenne.
Διαγουμίζω, ich plündere; zerstöre.
Διάγραμμα, τὸ, die Abschrift.
Διαγράφω, ich schreibe ab.
Διαγωγὴ, ἡ, die Durchfuhr; das Betragen.
Διάδέχομαι, ich folge nach.
Διαδοχὴ, ἡ, die Nachfolge.
Διαζεύγω, ich trenne.
Διάθεσις, ἡ, die Einrichtung.
Διαθήκη, ἡ, das Testament.
Διαθραύω, ich zerreibe.
Διαίρεσις, ἡ, die Eintheilung.
Διαιρῶ, (-έω), ich theile ein.
Δίαιτα, ἡ, die Lebensart.
Διαιτητὴς, ὁ, der Schiedsrichter.
Διακαρτερῶ, (-έω), ich daure aus.
Διάκειμαι, ich bin beschaffen.
Διακονάρης, ὁ, der Bettler.
Διάκονος, ὁ, der Kirchendiener.
Διακονῶ, (-έω), ich diene.
Διακόπτω, ich unterbreche.
Διακορεύω, ich entjungfere.
Διακοσμῶ, (-έω), ich ordne an.
Διακρατῶ, (-έω), ich halte fest.
Διακρίνω, ich unterscheide; beurtheile.
Διαλαλῶ, (-έω), ich kündige an.
Διαλέγομαι, ich streite über etwas.
Διαλέγω, ich erwähle.
Διάλεκτος, ἡ, die Mundart.
Διάλεξις, ἡ, die Wahl.
Διαλλαγὴ, ἡ, die Versöhnung.
Διαλλάσσω, (-άττω), ich versöhne.
Διαλογίζομαι, ich bedenke; unterrede mich.
Διάλογος, ὁ, die Unterredung.
Διαλυγίζω, ich biege.
Διάλυσις, ἡ, die Auflösung.
Διαλύω, ich löse auf.
Διαμάντι, τὸ, der Diamant.
Διαμαρτία, ἡ, der Irrthum.
Διαμένω, ich harre aus.
Διαμερίζω, ich theile aus.

Διάμετρος, ἡ, der Durchmesser.
Διαμετρῶ, (-ἐω), ich messe aus; ich erwäge.
Διανόησις, ἡ, das Nachdenken.
Διάνοια, ἡ, der Verstand.
Διανοοῦμαι, (-ἐομαι), ich überlege.
Διαπαντὸς, ad., durchaus.
Διαπηδῶ, (-ἀω), ich überspringe.
Διαπλατύνω, ich erweitere.
Διαπονῶ, (-ἐω), ich arbeite aus.
Διαπράσσω, (-ἄττω), ich bewirke; führe aus.
Διάρκεια, ἡ, die Fortdauer; die Beharrlichkeit.
Διάῤῥοια, ἡ, der Durchfall.
Διάσημος, ὁ, ἡ, ον, berühmt.
Διασκορπίζω, ich zerstreue.
Διασπέρνω, ich streue aus.
Διασπῶ, (-ἀω), ich zerreiße.
Διάστασις, ἡ, die Entfernung.
Διαστηματίζω, ich trenne.
Διαστολὴ, ἡ, die Unterscheidung.
Διαστρέφω, ich kehre um.
Διαταχὴ, ἡ, die Anordnung.
Διάταξις, ἡ, die Verordnung.
Διατάσσω, (-ἄττω), ich ordne an.
Διατείνω, ich spanne aus.
Διατελῶ, (-ἐω), ich harre aus.
Διατηρῶ, (-ἐω), ich bewahre.
Διατρίβω, ich bringe zu; ich gehe um.
Διαφανὴς, ὁ, ἡ, ἐς, durchsichtig; klar.
Διαφεντεύω, ich vertheidige.
Διαφέρω, ich bin verschieden.
Διαφημίζω, ich veröffentliche.
Διαφθείρω, ich verderbe.
Διαφθορὰ, ἡ, das Verderben.
Διαφορὰ, ἡ, der Unterschied; die Uneinigkeit.
Διαφυγὴ, ἡ, die Zuflucht.
Διαφωνία, ἡ, der Mißton.
Διαφωνῶ, (-ἐω), mißtönen; uneinig seyn.
Διαχωρίζω, ich trenne.
Διαψύχω, ich erfrische.
Δίγενὴς, ὁ, ἡ, der Zwitter.
Δίγονος, ὁ, ἡ, der Zwilling.
Δίδαγμα, τὸ, das Lehren.
Διδακτὴς, ὁ, der Lehrer.
Διδακτὸς, ἡ, ὸν, gelehrt.
Διδασκαλεύω, ich unterweise.
Διδάσκαλος, ὁ, der Lehrer.
Διδάσκω, ich lehre.
Διδαχὴ, ἡ, die Lehre.
Δίδυμος, ὁ, der Zwilling.
Δίδω, ich gebe.
Διεγείρω, ich erwecke.
Διελέγχω, ich widerlege.
Διέρχομαι, ich gehe durch.
Διετὴς, ὁ, ἡ, ἐς, zweijährig.
Διετία, ἡ, eine Zeit von 2 Jahren.

Διεύθυνσις, ἡ, die Richtung.
Διευθύνω, ich richte; verbessere.
Διήγησις, ἡ, die Erzählung.
Διεγοῦμαι, (-έομαι), ich erzähle.
Διήμερος, ὁ, ἡ, ον, zweitägig.
Διήρης, ὁ, ἡ, ες, zweiruderig.
Δίθυρος, ὁ, ἡ, ον, mit zwei Thüren.
Δικάζω, ich richte; ich streite vor Gericht.
Δικαιολογῶ, (-έω), ich vertheidige.
Δίκαιος, αία, αιον, recht.
Δικαιοσύνη, ἡ, die Gerechtigkeit.
Δικαίωμα, τὸ, die Gerichtsbarkeit; das Gebiet.
Δικαίωσις, ἡ, die Rechtfertigung.
Δικανικός, ἡ, ὸν, gerichtlich.
Δικαστήριον, τὸ, der Gerichtshof.
Δικαστής, ὁ, der Richter.
Δίκη, ἡ, das Recht; das Gericht; die Strafe.
Δικολογῶ, (-έω), ich führe einen Rechtshandel.
Δικράνι, τὸ, die Gabel, die Heugabel.
Δίκτυ, τὸ, das Netz.
Διλογία, ἡ, die Zweideutigkeit.
Διμισκί, τὸ, der Damast.
Δίνη, ἡ, der Wirbel.
Δίνω, ich gebe.
Διορθώνω, ich verbessere.
Διορία, ἡ, die Frist.
Διορίζω, ich bestimme; entscheide.
Διότι, conj., denn, weil.
Διπλασιάζω, ich verdoppele.
Διπλός, ἡ, ὸν, doppelt.
Δίπλωμα, τὸ, die Verdoppelung; das Diplom.
Διπλώνω, ich verdoppele.
Δικόδης, ὁ, ἡ, ες, (δίπους), zweifüßig.
Δὶς, zweimal.
Δισάκκι, τὸ, der Quersack, der Mantelsack.
Δισκάριον, τὸ, der Teller.
Δισκοποτήριον, τὸ, der Kelch (in der Communion).
Δίσκος, ὁ, die Scheibe.
Δισταγμός, ὁ, der Zweifel.
Διστάζω, ich zweifele.
Δίστομος, ὁ, ἡ, ον, zweischneidig.
Δίσχωλος, ὁ, ἡ, ον, auf beiden Beinen lahm.
Διττός, ἡ, ὸν, doppelt.
Δίφρος, ὁ, der (zweiräderige) Wagen.
Διχογνωμῶ, (-έω), ich bin anderer Meinung.
Διχόνοια, ἡ, die Uneinigkeit.

Διχοστασία, ἡ, die Trennung.
Διχοτομία, ἡ, die Trennung in zwei Theile.
Δίχόφρων, ὁ, ἡ, ον, uneinig.
Δίχῶς, ad., doppelt.
Δίχως, δίχα, praep., ohne.
Δίψα, ἡ, der Durst.
Διψὰς, ἡ, die Natter.
Διψῶ, (-ἀω), ich dürste.
Διώκτης, ὁ, der Verfolger.
Διώκω, (διώχνω), ich verfolge.
Διωρία, ἡ, der Zwischenraum.
Δόγμα, τὸ, der Lehrsatz.
Δοκιμάζω, ich prüfe; erfahre.
Δοκιμὴ, ἡ, der Versuch; die Erfahrung.
Δόκιμος, ὁ, ἡ, ον, geprüft.
Δοκὸς, ὁ, der Balken.
Δολερὸς, ρὰ, ρὸν, betrügerisch.
Δολίζω, ich verfälsche.
Δόλος, ὁ, der Betrug.
Δολοφονεύω, ich begehe einen Meuchelmord.
Δολοφονία, ἡ, der Meuchelmord.
Δολοφρονῶ, (-έω), ich sinne auf Betrug.
Δόλωμα, τὸ, das Betrügen.
Δολώνω, ich betrüge.
Δόντι, τὸ, (τὸ ὀδόντιον), der Zahn.
Δοντόπονος, ὁ, der Zahnschmerz.
Δόξα, ἡ, der Ruhm; die Meinung.
Δοξάζω, ich verehre.
Δοξάρι, τὸ, der Bogen eines Gewölbes.
Δοξολογία, ἡ, die Verherrlichung.
Δοξολογῶ, (-έω), ich verherrliche.
Δορυφόρος, ὁ, der Leibwächter.
Δόσις, ἡ, die Gabe.
Δοτὴρ, ὁ, (δοτῆρας), der Geber.
Δοῦκας, ὁ, der Herzog.
Δούκισσα, ἡ, die Herzogin.
Δουλεία, ἡ, der Dienst; die Sklaverei.
Δουλευτὴς, ὁ, der Diener.
Δουλεύω, ich diene.
Δούλη, δοῦλα, ἡ, die Dienerin.
Δοῦλος, ὁ, der Diener.
Δουλώνω, ich mache dienstbar; unterjoche.
Δούναβος, ὁ, die Donau.
Δοχεῖον, τὸ, das Behältniß.
Δοχιὸν, τὸ, die Presse.
Δραγουμάνος, ὁ, der Dolmetscher.
Δράκων, ὁ, der Drache.
Δρᾶμα, τὸ, das Schauspiel.
Δράμε, lauf! geschwind!
Δράμι, τὸ, das Quentchen.
Δρεπάνι, δρέπανον, τὸ, die Sichel.

Δρεπανίζω, ich ſchneide mit der Sichel ab.

Δριμαίνω, ich ſchärfe.

Δριμύς, εῖα, ύ, ſcharf, beißend.

Δρομί, τό, die Garbe.

Δρομεύς, ό, der Läufer.

Δρόμος, ό, der Lauf; der Weg.

Δροσιά, ή, die Feuchtigkeit; Friſche.

Δροσίζει, es thauet.

Δροσίζω, ich befeuchte, erfriſche.

Δρόσος, ό, der Thau.

Δρύς, ή, die Eiche.

Δυϊκός, ή, όν, zweifach.

Δύναμαι, ich kann.

Δύναμις, ή, die Stärke, Macht.

Δυναστεία, ή, die Herrſchaft; die regierende Familie.

Δυνάστης, ό, der Beherrſcher; der Befehlshaber.

Δυνατός, ή, όν, ſtark.

Δυνατώνω, ich befeſtige.

Δυς, wird nur in der Zuſammenſetzung gebraucht, und bezeichnet dann gewöhnlich eine Verringerung oder Verneinung des Begriffes, welchen das mit ihm zuſammengeſetzte Wort hat; wie miß, übel, un.

Δυσαισθητος, ό, ή, ον, ſtumpfſinnig.

Δυσάλωτος, ό, ή, ον, ſchwer zu erobern.

Δυσαρέσκεια, ή, das Mißfallen.

Δυσαρεστῶ, (-έω), ich mißfalle.

Δύσβατος, ό, ή, ον, ſchwer zugänglich.

Δυσβο υλία, ή, ein übler Rath.

Δυσγένεια, ή, die niedrige Geburt.

Δυσδαιμονία, ή, die Unglückſeligkeit.

Δυσδαίμων, ό, ή, ον, unglückſelig.

Δυσειδής, ό, ή, ές, mißgeſtaltet.

Δυσεντερία, ή, die Ruhr.

Δύσεργος, ό, ή, ον, ſchwierig.

Δυσθυμία, ή, die üble Laune.

Δύσις, ή, der Untergang; der Abend.

Δυσκολεύομαι, ich finde Schwierigkeit.

Δυσκολία, ή, die Schwierigkeit.

Δύσκολος, ό, ή, ον, ſchwierig.

Δύσκριτος, ό, ή, ον, ſchwer zu beurtheilen.

Δυσμαθής, ό, ή, ές, ſchwer lernend.

Δυσμενεία, ή, die Feindſchaft.

Δυσμορία, ή, das Elend.

Δύσμορος, ό, ή, ον, elend.

Δυσμορφία, ἡ, die Mißgestalt.
Δύσνους, ὁ, ἡ, ον, übelwollend.
Δυσπιστία, ἡ, das Mißtrauen.
Δυσσέβεια, ἡ, die Gottlosigkeit.
Δύστηνος, ὁ, ἡ, ον, unglücklich.
Δύστοκος, ὁ, ἡ, ον, unpassend.
Δυστυχία, ἡ, das Unglück.
Δυστυχῶ, (έω), ich bin unglücklich.

Δυσφημία, ἡ, der üble Ruf.
Δυσφημίζω, ich bringe in üblen Ruf.

Δυσφωνια, ἡ, der Mißklang; die Uneinigkeit.

Δυσωδία, ἡ, der üble Geruch.
Δυτικὸς, ἡ, ὸν, westlich.
Δύω, ich tauche unter; sinke unter.

Δῶμα, τὸ, das Dach.
Δωρεὰ, ἡ, das Geschenk.
Δωρεὰν, ad., umsonst; vergebens.
Δωροδοκῶ, (-έω), ich bestehe; ich lasse mich bestechen.

Δῶρον, τὸ, das Geschenk.
Δωροφορῶ, (έω), ich beschenke.
Δωτὴρ, ὁ, der Geber.

E

Ἐὰν, ἂν, conj., wenn.
Ἔαρ, τὸ, der Frühling.
Ἐβγάζω, ich ziehe heraus; ich ziehe aus.
Ἐβγαίνω, ich gehe aus, heraus; ἐβγαίνει, es gelingt.
Ἑβδομάδα, (ἑβδομὰς), ἡ, die Woche.
Ἔβενος, ὁ, das Ebenholz.
Ἑβραία, ἡ, die Jüdin.
Ἑβραϊκὸς, ἡ, ὸν, hebräisch, jüdisch.
Ἑβραῖος, ὁ, der Jude.
Ἐγγαστρία, ἡ, die Schwangerschaft.
Ἐγγαστρώνω, ich schwängere.
Ἐγγίζω, ich berühre.
Ἔγγισμα, τὸ, die Berührung.
Ἔγγονος, ὁ, (τὸ ἐγγόνι), der Enkel.
Ἐγγράφω, ich schreibe ein.
Ἐγγυησία, ἡ, die Bürgschaft.
Ἐγγυοῦμαι, ich bürge.
Ἐγγὺς, ad., nahe.
Ἐγγύτης, ἡ, die Nähe.
Ἐγείρω, ich richte auf.
Ἔγερσις, ἡ, die Aufrichtung.
Ἐγκαίνια, τὰ, die Einweihung.

Ἐγκαινίζω, ich erneuere; weihe von neuem ein.
Ἐγκάλεσμα, τὸ, (ἡ ἐγκάλεσις), die Vorladung vor Gericht, die Anklage.
Ἐγκαλῶ, (-έω), ich lade vor Gericht; ich rufe an.
Ἐγκαρδιακὸς, ἡ, ὸν, beherzt.
Ἐγκαρδιώνω, ich mache Muth.
Ἐγκαταλείπω, ich verlasse.
Ἔγκάτοικος, ὁ, der Inwohner.
Ἐγκατοικῶ, (-έω), ich bewohne.
Ἔγκαυμα, τὸ, das Brandmahl.
Ἐγκεντρίζω, ich pfropfe.
Ἐγκέφαλος, ὁ, das Gehirn.
Ἐγκλαβὴ, ἡ, der Vertrag.
Ἔγκλημα, τὸ, das Verbrechen; die Anklage.
Ἐγκλίνω, ich neige, beuge.
Ἔγκλισις, ἡ, die Neigung.
Ἐγκοπὴ, ἡ, der Einschnitt.
Ἐγκόπτω, ich schneide ein.
Ἐγκράτεια, ἡ, die Enthaltsamkeit.
Ἐγκρατὴς, ὁ, ἡ, ὲς, enthaltsam.
Ἐγρατῶ, (-έω), ich halte im Zaume.
Ἐγκωμιάζω, ich lobpreise.
Ἐγκώμιον, τὸ, das Lob.
Ἐγρηγορῶ, (-έω), ich bin wach.
Ἐγχειρίδιον, τὸ, das Handbuch; der Dolch.
Ἐγχειρίζω, ich händige ein.
Ἐγχέλι, τὸ, (ἡ ἔγχελος), der Aal.
Ἐγχέω, ich gieße ein.
Ἔγχος, τὸ, der Speer.
Ἐγχύω. ich gieße ein.
Ἐγχώριος, ὁ, ἡ, ον, einheimisch.
Ἐγὼ, pron., ich.
Ἐδὰ, auf! wohlan!
Ἔδαφος, τὸ, der Fußboden.
Ἐδικὸς, ἡ, ὸν, verwandt.
Ἐδὼ, adv., hier; hierher.
Ἕδρα, ἡ, der Sitz.
Ἔθιμος, ὁ, ἡ, ον, gebräuchlich.
Ἐθνικὸς, ὁ, der Heide.
Ἔθνος, τὸ, das Volk.
Εἰ, conj., wenn.
Εἴδησις, ἡ, die Nachricht.
Εἰδικὸς, ἡ, ὸν, besonders.
Εἰδοποιῶ, (-έω), ich gestalte.
Εἶδος, τὸ, die Gattung; die Gestalt.
Εἰδωλολατρῶ, ich diene den Götzen.
Εἴδωλον, τὸ, das Bild.
Εἰκάζω, ich vergleiche; ich ähnele.

Εἰκονίζω, ich bilde ab.
Εἰκονογραφία, ἡ, die Schilderung.
Εἰκοσαετὴς, ὁ, ἡ, ἐς, zwanzigjährig.
Εἰκών, ἡ, das Bild.
Εἰλικρίνεια, ἡ, die Aufrichtigkeit.
Εἶμαι, ich bin.
Εἶναι, τὸ, das Seyn, Daseyn.
Εἰρηνεύω, ich beruhige; ich lebe friedlich.
Εἰρήνη, ἡ, der Friede.
Εἰρηνικὸς, ἡ, ὸν, friedfertig.
Εἰρωνεία, ἡ, der Spott.
Εἰρωνεύομαι, ich spotte.
Εἰς, praep., in; an; auf.
Εἰσαγγελία, ἡ, die Anklage.
Εἰσαγγέλλω, ich klage an.
Εἰσάγω, ich führe ein.
Εἰσακούω, ich erhöre.
Εἰσελαύνω, ich fahre hinein.
Εἰσέρχομαι, ich gehe hinein.
Εἰσοδεύω, ich ziehe ein.
Εἴσοδος, ἡ, der Eingang.
Εἰσπνέω, ich athme ein.
Εἰσροὴ, ἡ, der Einfluß.
Εἴσω, ad., hinein.
Ἐκ, ἐξ, praep., aus.
Ἕκαστος, ἀστη, αστον, jeder, jede, jedes.
Ἑκατόνταρχος, ἑκατοντάρχης, ὁ, der Hauptmann.
Ἐκβάλλω, ich werfe heraus.
Ἐκβιάζω, ich treibe heraus.
Ἐκβοῶ, (- ἀω), ich rufe aus.
Ἔκγονος, ὁ, der Enkel.
Ἐκδέρω, ich ziehe ab.
Ἐκδέχομαι, ich folge nach.
Ἐκδίκω, (- ἰω), ich räche.
Ἐκδίκησις, ἡ, die Rache.
Ἐκδικητὴς, ὁ, der Rächer.
Ἔκδοσις, ἡ, die Ausgabe eines Buches.
Ἔκδυσις, ἡ, die Ausziehung; Beraubung.
Ἐκδύω, ich ziehe aus; beraube.
Ἐκεῖ, ad., dort, dorthin.
Ἐκεῖνος, η, ο, jener, jene, jenes.
Ἔκθαμβος, ὁ, ἡ, ον, erstaunt.
Ἐκθαμβοῦμαι, (- ὁμαι), ich erstaune.
Ἔκθεσις, ἡ, die Auslegung.
Ἐκθετῶ, ich lege aus.
Ἐκκλείω, ich schließe aus.
Ἐκκλησία, ἡ, die Kirche.
Ἐκκλησιάρχης, ὁ, der Kirchner.
Ἐκκλησιαστικὸς, ὁ, der Geistliche.
Ἐκκλίνω, ich beuge ab.

Ἐκκρίνω, ich ſondere aus.
Ἐκλάμπω, ich glänze; bin berühmt.
Ἐκλέγω, ich wähle aus.
Ἐκλείπω, ich fehle.
Ἔκλειψις, ἡ, die Finſterniß.
Ἐκλογή, ἡ, die Wahl.
Ἐκλύω, ich löſe; ich erſchöpfe.
Ἐκμαίνομαι, ich wüthe.
Ἐκμανθάνω, ich lerne aus.
Ἐκμαραίνω, ich ſchwäche.
Ἐκμετρῶ, (-ἐω), ich meſſe aus.
Ἐκμορφώνω, ich bilde.
Ἐκνευρίζω, ich entnerve.
Ἐκνικῶ, (-ἀω), ich beſiege.
Ἑκούσιος, ὁ, ἡ, ον, freiwillig.
Ἐκπηδῶ, (-ἀω), ich ſpringe heraus.
Ἐκπιέζω, ich drücke aus.
Ἐκπίνω, ich trinke aus.
Ἐκπλέω, ich ſchiffe aus, ab.
Ἔκπληξις, ἡ, das Staunen.
Ἐκπληρώνω, ich fülle aus.
Ἐκπλήττω, (-ήσσω), ich ſetze in Erſtaunen; ich erſtaune.
Ἐκπλύνω, ich ſpüle aus.
Ἐκπνέω, ich athme aus; ſterbe.
Ἐκπολεμῶ, (-ἐω), ich bekriege, beſiege.
Ἐκπολιορκῶ, (-ἐω), ich erobere durch Belagerung.
Ἐκριζώνω, ich entwurzele.
Ἔκροή, ἡ, der Ausfluß.
Ἔκστασις, ἡ, das Erſtaunen; die Entzückung.
Ἐκστηθίζω, ich lerne auswendig.
Ἐκστρατεία, ἡ, der Zug; Heereszug.
Ἐκστρατεύω, ich ziehe in den Krieg.
Ἐκτείνω, ich dehne aus.
Ἐκτελῶ, (-ἐω), ich vollende.
Ἐκτομίας, ὁ, der Verſchnittene.
Ἔκτος, ad. und praep., außer.
Ἐκτρέπω, ich wende ab.
Ἐφανής, ὁ, ἡ, ἐς, klar.
Ἐκφανίζω, ich erkläre.
Ἐκφράζω, ich drücke aus (mit Worten).
Ἐκφωνῶ, (-ἐω), ich rufe aus.
Ἐκχύνω, ich gieße aus; ich ergieße mich.
Ἔλα, komm.
Ἐλαδά, i., hurtig!
Ἐλαία, ἡ, der Oelbaum; die Olive.
Ἔλαιον, τό, das Oel.
Ἐλάτη, ἡ, die Tanne.
Ἐλατήριον, τό, die Triebfeder.
Ἐλαττώνω, ich vermindere.
Ἐλαύνω, ich treibe an; ich reite, fahre.

Ἐλάφι, ἐλάφιον, τὸ, der Hirsch.
Ἔλαφος, ὁ, der Hirsch; ἡ, die Hirschkuh.
Ἐλαφρογνωμία, ἡ, der Leichtsinn.
Ἐλαφρολόγος, ὁ, der Schwätzer.
Ἐλαφροπιστία, ἡ, die Leichtgläubigkeit.
Ἐλαφρὸς, ρὰ, ρὸν, leicht.
Ἐλαφρύνω, ich erleichtere.
Ἐλεγεῖα, ἡ, τὸ ἐλεγεῖον, das Klaggedicht.
Ἐλεγκτὸς, ἡ, ὸν, tadelhaft.
Ἔλεγμὸς, ὁ, der Tadel; die Widerlegung.
Ἔλεγχος, ὁ, der Tadel; der Beweis.
Ἐλέγχω, ich tadele; widerlege; beschuldige.
Ἐλεεινὸς, ἡ, ὸν, elend.
Ἐλεήμων, ὁ, ἡ, ον, barmherzig.
Ἐλειὸς, ὁ, die Ratte.
Ἔλεος, τὸ, das Erbarmen.
Ἐλευθερία, ἡ, die Freyheit.
Ἐλεύθεριος, ὁ, ἡ, ον, freygebig; edelgesinnt.
Ἐλευθεριότης, ἡ, die Freygebigkeit.
Ἐλεύθερος, ἐρα, ερον, frey.
Ἐλευθερώνω, ich befreye; ich spreche los; ich rette.
Ἐλευθερωτὴς, ὁ, der Befreyer; Retter.
Ἐλεφάντινον, τὸ, das Elfenbein.
Ἐλέφας, ὁ, der Elephant.
Ἐλιὰ, ἡ, das Mahl, Muttermahl.
Ἑλκύω, ich ziehe an; ich reize.
Ἐλλάμπω, ich erleuchte; glänze.
Ἑλλὰς, ἡ, Griechenland.
Ἔλλειψις, ἡ, der Mangel.
Ἕλλην, ὁ, der Grieche.
Ἑλληνικὸς, ἡ, ὸν, griechisch.
Ἐλπίζω, ich hoffe.
Ἐλπὶς, ἡ, die Hoffnung.
Ἑλύω, ich wälze; wickele ein.
Ἐμβάζω, ich führe ein; bringe hinein.
Ἐμβαίνω, ich gehe ein.
Ἔμβασις, ἡ, der Eintritt.
Ἔμβρυον, τὸ, das Kind im Mutterleibe.
Ἐμετικὸν, τὸ, das Brechmittel.
Ἐμμανὴς, ὁ, ἡ, ὲς, wüthend.
Ἐμμένω, ich bleibe, verharre.
Ἐμμέσως, ad., mittelbar.
Ἐμὸς, ἡ, ὸν, mein.
Ἔμπαιγμα, τὸ, der Spott.
Ἐμπαίζω, ich spotte.

Ἔμπαλιν, adv., im Gegentheil.
Ἐμπειρία, ἡ, die Erfahrung.
Ἔμπειρος, ὁ, ἡ, ον, erfahren.
Ἐμπήγω, ich ſchlage ein.
Ἐμπιστεύω, ich vertraue.
Ἔμπλαστρον, τὸ, das Pflaſter.
Ἐμπλέκω, ich flechte ein; verwickele.
Ἐμπνέω, ich hauche ein; begeiſtere.
Ἔμπνοος, ὁ, ἡ, ον, athmend, beſeelt.
Ἐμποδίζω, ich hindere.
Ἐμπόδιον, τὸ, das Hinderniß.
Ἐμπορεύομαι, ich treibe Handel.
Ἐμπορία, ἡ, der Handel.
Ἐμπόριον, τὸ, der Handelsplatz.
Ἔμπορος, ὁ, der Handelsmann.
Ἔμπροσθεν, adv., vor; vorwärts.
Ἔμπυον, τὸ, das Eiter.
Ἐμπυῶ, (- έω), ich eitere.
Ἐμπύρευμα, τὸ, die Entzündung.
Ἐμφανής, ὁ, ἡ, ές, offenbar.
Ἔμφασις, ἡ, der Nachdruck im Sprechen und Schreiben.
Ἐμφράττω, (- άσσω), ich verſtopfe.
Ἔμφρων, ὁ, ἡ, ον, verſtändig.
Ἐμφυσῶ, (- άω), ich blaſe hinein.
Ἐμφυτεύω, ich pflanze ein.
Ἐμφύω, ich pflanze ein.
Ἔμψυχος, ὁ, ἡ, ον, beſeelt.
Ἐν, praep., in.
Ἕν, τὸ, die Einheit.
Ἐναγκαλίζομαι, ich umarme.
Ἐναλλαγή, ἐναλλαξις, ἡ, die Veränderung.
Ἐναντιολογῶ, (- έω), ich widerſpreche.
Ἐναντίον, praep., gegen, gegenüber.
Ἐναντιοῦμαι, ich widerſtrebe.
Ἐναντιώνω, ich ſtelle entgegen.
Ἐναργής, ὁ, ἡ, ές, klar.
Ἐναρετος, ὁ, ἡ, ον, tugendhaft.
Ἐναρμόζω, ich paſſe ein.
Ἕνας, μία, ἕνα, ein, eine, ein.
Ἐνδεής, ὁ, ἡ, ές, bedürftig.
Ἔνδεια, ἡ, die Dürftigkeit.
Ἐνδέχεται, es paßt.
Ἐνδίβια, ἡ, die Endivie.
Ἔνδοθεν, adv., von innen.
Ἔνδον, adv., innen; drinnen.
Ἔνδοξος, ὁ, ἡ, ον, berühmt.
Ἐνδόσθια, τὰ, die Eingeweide.
Ἔνδυμα, τὸ, die Kleidung.
Ἐνδυναμώνω, ich ſtärke.
Ἐνδύνω, ich bekleide.
Ἐνεδρεύω, ich ſtelle einem nach.
Ἕνεκα, praep., wegen.

Ἐνέργεια, ἡ, die Wirkung; die Thätigkeit.
Ἐνεργῶ, (- ἐω), ich bewirke.
Ἐνέχυρον, τὸ, das Pfand.
Ἔνθα, ad., wo.
Ἐνθάδε, ad., hier; hierher.
Ἔνθεν, ad., daher.
Ἐνθουσιάζω, ich begeistere.
Ἐνθρονίζω, ich setze auf den Thron.
Ἐνθυμητικόν, τὸ, das Gedächtniß.
Ἐνθυμίζω, ich erinnere.
Ἐνθυμοῦμαι, (- ἐομαι), ich erinnere mich.
Ἐνιαύσιος, ὁ, ἡ, ον, jährlich.
Ἐνιαυτός, ὁ, das Jahr.
Ἔνιοι, αι, α, einige.
Ἔννοια, ἡ, die Sorge; das Nachsinnen; der Sinn einer Rede.
Ἐννοῶ, (- ἐω), ich verstehe.
Ἔνοπλος, ὁ, ἡ, ον, bewaffnet.
Ἐνορία, ἡ, der Kirchsprengel.
Ἑνότης, ἡ, die Einheit.
Ἐνοχλῶ, (- ἐω), ich beunruhige, störe.
Ἐνστατικός, ἡ, ὸν, inständig.
Ἐνταλώνω, ich blende.
Ἔντασις, ἡ, die Anspannung.
Ἐνταῦθα, ad., hier.
Ἐνταφιάζω, ich begrabe.
Ἐντείνω, ich spanne an.
Ἐντελής, ὁ, ἡ, ἐς, vollkommen.
Ἔντερα, τὰ, die Gedärme, die Eingeweide.
Ἔντερον, τὸ, der Darm.
Ἐντεῦθεν, ad., daher.
Ἔντιμος, ὁ, ἡ, ον, geehrt.
Ἐντολή, ἡ, der Befehl.
Ἔντομον, τὸ, das Insekt.
Ἐντόπιος, ὁ, ἡ, ον, einheimisch.
Ἐντός, ad., drinnen.
Ἐντρέπομαι, ich schäme mich.
Ἐντρίβω, ich reibe ein.
Ἐντροπή, ἡ, die Scham; die Schande.
Ἐντροπιάζω, ich beschäme.
Ἐντυγχάνω, ich begegne einem.
Ἐντυπώνω, ich drücke ein.
Ἐνυπνιάζομαι, ich träume.
Ἐνύπνιον, τὸ, der Traum.
Ἑνώνω, ich vereinige.
Ἐνώπιον, praep, in Gegenwart.
Ἕνωσις, ἡ, die Vereinigung.
Ἐνώτιον, τὸ, das Ohrgehänge.
Ἐξ, praep., aus; von; steht vor einem Vokale.
Ἐξαγγέλλω, ich verkündige.
Ἐξαγοράζω, ich kaufe los.
Ἐξαγορεύω, ich plaudere aus.
Ἐξαγριαίνω, ich mache wild.

Ἐξάγω, ich führe aus.
Ἐξαδέλφη, ἡ, die Baſe.
Ἐξάδελφος, ὁ, der Neffe.
Ἐξαίρεσις, ἡ, die Ausnahme.
Ἐξαιρῶ, (- ἐω), ich wähle, ich nehme aus.
Ἐξαίφνης, ad., plötzlich.
Ἐξάκουστος, ὁ, ἡ, ον; berühmt.
Ἐξαλείφω, ich wiſche aus.
Ἐξανεμιὰ, ἡ, das Luftloch; die Windſtille.
Ἐξανεμίζω, ich lüfte.
Ἐξάνοιγμα, τὸ, die Eröffnung; die Beobachtung.
Ἐξανοίγω, ich eröffne; ich beobachte.
Ἐξαπατῶ, (- ἀω), ich betrüge.
Ἐξαπλώνω, ich wickele auf; ich erweitere.
Ἐξάπτω, ich zünde an.
Ἐξαρκὴς, ὁ, ἡ, ὲς, hinreichend.
Ἐξαρκῶ, (- ἐω), hinreichen.
Ἐξαρματώνω, ich entwaffne.
Ἐξαρρώστησις, ἡ, die Heilung.
Ἐξαρρώστῶ, (- ἐω), ich geneſe.
Ἐξαρτῶμαι, (- ἀομαι), ich hänge ab.
Ἐξαρχία, ἡ, die Herrſchaft.
Ἔξαρχος, ὁ, der Statthalter; Befehlshaber.
Ἐξασκῶ, (- ἐω), ich übe.
Ἔξαψις, ἡ, die Anzündung.
Ἐξεικάζω, ich mache ähnlich.
Ἐξεικονίζω, ich bilde ab.
Ἐξέλασις, ἡ, die Vertreibung.
Ἐξελαύνω, ἐξελῶ, (- ἀω), ich vertreibe.
Ἐξελεύθερος, ὁ, der Freigelaſſene.
Ἐξελευθερώνω, ich laſſe frei.
Ἐξεναντίας, im Gegentheil.
Ἐξεπίτηδες, ad., mit Abſicht.
Ἐξερῶ, (- ἀω), ich leere aus; breche aus.
Ἐξεργάζομαι, ich arbeite aus.
Ἐξερευνῶ, (- ἀω), ich erforſche.
Ἐξετάζω, ich unterſuche.
Ἐξεύρημα, τὸ, die Erfindung.
Ἐξεύρω, ſiehe ἠξεύρω.
Ἐξήγημα, τὸ, das Auslegen.
Ἐξηγητὴς, ὁ, der Ausleger.
Ἐξηγῶ, (- ἐω), ich lege aus.
Ἐξηκριβωμένος, ad., genau.
Ἐξῆς, ad., folgends.
Ἐξίλασμα, τὸ, die Verſöhnung.
Ἐξιλαστικὸς, ἡ, ὸν, verſöhnlich.
Ἐξιλεοῦμαι, ich verſöhne mich.
Ἐξιλεῶ, ἐξιλεώνω, ich verſöhne.
Ἔξισης, ad., gleich.

Ἐξισόω, ich mache gleich, gleiche aus.
Ἐξίσταμαι, ich stanne.
Ἐξίσωσις, ἡ, die Abgleichung.
Ἔξοδα, τὰ, die Ausgaben; die Kosten.
Ἐξοδεύω, ich gebe aus.
Ἐξοδιαστικός, ἡ, ὸν, kostbar; verschwenderisch.
Ἐξόδιον, τὸ, das Reisegeld.
Ἔξοδος, ἡ, der Ausgang.
Ἐξολοθρεύω, ich rotte aus.
Ἐξομολόγημα, τὸ, das Geständniß.
Ἐξομολογῶ, (- έω), ich bekenne; ich höre Beichte.
Ἐξοπίσω, ἐξόπισθεν, ad., von hinten; darnach.
Ἐξοπλίζω, ich waffne; ich entwaffne.
Ἔξοπλος, ὁ, ἡ, ον, wehrlos.
Ἐξορίζω, ich verbanne.
Ἐξορκίζω, ich beschwöre.
Ἐξορκισμός, ὁ, die Beschwörung.
Ἐξόρμησις, ἡ, der Ausfall.
Ἐξορμῶ, ich falle aus, mache einen Angriff.
Ἔξορος, ὁ, ἡ, der, die Verbannte.
Ἐξουδένωσις, ἡ, die Verachtung.
Ἐξουδενῶ, (- έω), ich verachte.
Ἐξουθενίζω, ich verachte; ich vernichte.
Ἐξουσία, ἡ, die Gewalt; die Herrschaft.
Ἐξουσιάζω, ich beherrsche.
Ἐξουσιαστής, ὁ, der Beherrscher.
Ἐξοχή, ἡ, der Vorzug.
Ἐξοχή, ἡ, das Gut.
Ἔξοχος, ὁ, ἡ, ον, vorzüglich.
Ἐξυπνίζω, ich wecke auf.
Ἔξυπνος, ὁ, ἡ, ον, wach, munter.
Ἐξυπνῶ, (- έω), ich wecke auf; ich wache auf.
Ἔξω, ad., außen, hinaus.
Ἔξωθεν, ad., draußen.
Ἐξωπόρτι, τὸ, der Vorhof.
Ἐξωτερικός, ἡ, όν, äußerlich.
Ἐξωτικός, ἡ, όν, ausländisch; zufällig.
Ἑορτάζω, ich feyere.
Ἑορτάσιμος, ὁ, ἡ, ον, feyerlich.
Ἑορτή, ἡ, der Feyertag; Festtag.
Ἐπαγγελία, ἡ, die Ankündigung; das Gewerbe; die Verheißung.
Ἐπαγγέλλω, ich kündige an.

Ἐπαγγέλλομαι, ich verspreche; ich treibe ein Geschäft.
Ἐπαγγελτής, ὁ, der Ankündiger.
Ἐπαινετικός, ἡ, ὸν, lobenswürdig.
Ἔπαινος, ὁ, das Lob.
Ἐπαινῶ, (- έω), ich lobe.
Ἐπακολούθησις, ἡ, die Folge.
Ἐπακολούθως, ad., folglich.
Ἐπακολουθῶ, (- έω), ich folge.
Ἐπακουσμός, ὁ, die Erhörung; das Gehorchen.
Ἐπακούω, ich erhöre.
Ἐπαναλαμβάνω, ich wiederhole.
Ἐπανάληψις, ἡ, die Wiederholung.
Ἐπαναστάτης, ὁ, der Empörer.
Ἐπαναστατῶ, (- έω), ich empöre mich.
Ἐπανάστασις, ἡ, der Aufstand.
Ἐπανέρχομαι, ich komme zurück.
Ἐπανορθώνω, ich stelle wieder her.
Ἐπανόρθωσις, ἡ, die Wiederherstellung.
Ἐπάνω, ad., oben; praep., auf.
Ἐπάνω, ὁ, ἡ, τὸ, der, die, das Obere.
Ἐπανωφόρεμα, τὸ, das Oberkleid; der Ueberrock.
Ἐπάνωθεν, ad., von oben.
Ἐπαπειλῶ, (- έω), ich drohe.
Ἐπαρκής, ὁ, ἡ, ές, hinreichend.
Ἔπαρμα, τὸ, die Einnahme; Eroberung.
Ἐπαρχία, ἡ, das Gebiet.
Ἔπαρχος, ὁ, der Befehlshaber eines Gebietes.
Ἐπειδή, conj., weil.
Ἔπειτα, ad., darnach.
Ἐπί, praep., auf, an.
Ἐπιβαίνω, ich steige auf.
Ἐπιβάτης, ὁ, der Reiter.
Ἐπιβουλή, ἡ, die Nachstellung; der Hinterhalt.
Ἐπίβουλος, ὁ, der Nachsteller.
Ἐπίγειος, ὁ, ἡ, ον, irdisch.
Ἐπιγελῶ, (- άω), ich lache an; ich verlache.
Ἐπίγραμμα, τὸ, das Sinngedicht.
Ἐπιγραφή, ἡ, die Ueberschrift; der Titel.
Ἐπιγράφω, ich überschreibe.
Ἐπίδειξις, ἡ, die Darstellung.
Ἐπιδέξιος, ὁ, ἡ, ον, geschickt.
Ἐπιδημία, ἡ, die Seuche.
Ἐπίδοσις, ἡ, die Zugabe; der Zusatz.

Ἐπιείκεια, ἡ, die Billigkeit.
Ἐπιεικὴς, ὁ, ἡ, ἐς, billig.
Ἐπιζήμιος, ὁ, ἡ, ον, schädlich.
Ἐπιζητῶ, (-έω), ich fodere zurück.
Ἐπίθεσις, ἡ, die Auflegung; die Nachstellung.
Ἐπιθέτω, ich lege auf; füge hinzu.
Ἐπιθύμημα, τὸ, das Begehren.
Ἐπιθύμησις, ἡ, das Begehren.
Ἐπιθυμία, ἡ, die Begierde.
Ἐπιθυμῶ, (-έω), ich verlange; begehre.
Ἐπικαλῶ, (-έω), ich rufe an.
Ἐπικαλοῦμαι, ich rufe an.
Ἐπίκειμαι, ich liege darauf.
Ἐπίκειταί μοι, es liegt mir ob.
Ἐπικερδὴς, ὁ, ἡ, ἐς, vortheilhaft.
Ἐπίκλην, mit dem Beynamen.
Ἐπίκοινος, ὁ, ἡ, ον, gemein.
Ἐπίκουρος, ὁ, der Helfer.
Ἐπικράτεια, ἡ, das Gebiet; die Herrschaft.
Ἐπικρατὴς, ὁ, ἡ, ἐς, beherrschend; mächtig.
Ἐπικρατῶ, (-έω), ich beherrsche; bin mächtig.
Ἐπικρίνω, ich beurtheile.
Ἐπίκρισις, ἡ, die Beurtheilung.
Ἐπικριτὴς, ὁ, der Beurtheiler.
Ἐπικυρώνω, ich bestätige.
Ἐπιλαμβάνω, ich bekomme noch dazu; übernehme.
Ἐπιληψία, ἡ, die Fallsucht.
Ἐπίλογος, ὁ, die Schlußrede.
Ἐπιμαρτυρῶ, (-έω), ich bezeuge.
Ἐπιμειδιῶ, (-άω), ich lächele zu.
Ἐπιμέλεια, ἡ, der Fleiß; die Sorgfalt.
Ἐπιμέλημα, τὸ, das Geschäft.
Ἐπιμελοῦμαι, ich bin fleißig.
Ἐπιμένω, ich beharre.
Ἐπιμονὴ, ἡ, die Beharrlichkeit.
Ἐπινόημα, τὸ, die Erdichtung.
Ἐπινοῶ, (-έω), ich erdichte.
Ἐπιορκία, ἡ, der Meineid.
Ἐπιορκῶ, (-έω), ich schwöre falsch.
Ἐπιπηδῶ, (-άω), ich springe auf.
Ἐπιπνέω, ich hauche an.
Ἐπιποθία, ἡ, die Sehnsucht.
Ἐπιποθῶ, (-έω), ich sehne mich.
Ἐπίπονος, ὁ, ἡ, ον, mühsam.
Ἐπιῤῥοὴ, ἐπίῤῥοια, ἡ, der Zufluß; der Einfluß.
Ἐπίσης, ad., gleichmäßig.
Ἐπισκέπτομαι, ich besuche.
Ἐπισκιάζω, ich beschatte.
Ἐπίσκιος, ὁ, ἡ, ον, beschattet.
Ἐπισκοπὴ, ἡ, die Aufsicht; das Bisthum.

Ἐπίσκοπος, ὁ, der Bischof.
Ἐπισκώπτω, ich spotte, verspotte.
Ἐπιστασία, ἡ, die Aufsicht.
Ἐπιστατεύω, ich habe die Aufsicht.
Ἐπιστήμη, ἡ, die Wissenschaft.
Ἐπιστήμων, ὁ, der Gelehrte.
Ἐπιστηρίζω, ich befestige.
Ἐπιστολή, ἡ, der Brief.
Ἐπιστρέφω, ich wende um.
Ἐπισωρεύω, ich häufe auf.
Ἐπιταγή, ἡ, der Befehl.
Ἐπίτασις, ἡ, die Verstärkung.
Ἐπιτάσσω, ich befehle.
Ἐπιτάφιον, τὸ, die Grabschrift.
Ἐπιτείνω, ich spanne an.
Ἐπιτείχισμα, τὸ, das Bollwerk.
Ἐπιτελῶ, (-έω), ich vollende.
Ἐπίτευξις, ἡ, die Erlangung.
Ἐπιτήδειος, εία, ειον, geschickt.
Ἐπιτηδεύω, ich befleißige mich.
Ἐπίτιμημα, τὸ, der Vorwurf.
Ἐπιτιμία, ἡ, der Tadel.
Ἐπιτιμῶ, (-άω), ich tadle.
Ἐπιτρέπω, ich gestatte.
Ἐπιτρίβω, ich zerreibe.
Ἐπιτροπεύω, ich verwalte, habe die Aufsicht.
Ἐπιτυγχάνω, ich erlange.
Ἐπιτυχία, ἡ, die Erlangung.
Ἐπιφάνεια, ἡ, die Oberfläche.
Ἐπιφανὴς, ὁ, ἡ, ές, ausgezeichnet.
Ἐπίφθονος, ὁ, ἡ, ον, beneidet; neidisch.
Ἐπιφορὰ, ἡ, der Anfall.
Ἐπιφροσύνη, ἡ, der Verstand.
Ἐπίφρων, ὁ, ἡ, ον, verständig.
Ἐπιφωνῶ, (-έω), ich rufe zu.
Ἐπιχείρημα, τὸ, das Unternehmen.
Ἐπιχειρίζομαι, ich unternehme.
Ἕπομαι, ich folge.
Ἐπονομασία, ἡ, der Beyname.
Ἐποπτεύω, ich führe die Aufsicht.
Ἐποχὴ, ἡ, die Zurückhaltung; der Zeitpunkt.
Ἑπτὰ, sieben.
Ἐπῳδὴ, ἡ, die Epode, das Gedicht.
Ἐπωθῶ, (-έω), ἐπωθίζω, ich stoße fort.
Ἐπωνυμία, ἡ, der Zuname.
Ἐραστὴς, ὁ, der Liebhaber.
Ἐργάζομαι, ich wirke.
Ἐργασία, ἡ, die Wirksamkeit; Arbeit.
Ἐργάτης, ὁ, der Arbeiter, Ackermann.
Ἔργον, τὸ, das Werk.
Ἐρεθίζω, ich reize.
Ἔρευνα, ἡ, die Untersuchung.

Ἐρευνῶ, (άω), ich unterſuche.
Ἐρημία, ἡ, die Wüſte.
Ἔρημος, ὁ, ἡ, ον, wüſte, öde.
Ἐρημώνω, ich verwüſte.
Ἔρις, ἡ, die Zwietracht.
Ἑρμηνεία, ἡ, die Auslegung; die Ermahnung.
Ἑρμηνεύω, ich lege aus; ich ermahne.
Ἑρπετὸς, ἡ, ὸν, kriechend.
Ἑρπύζω, ich krieche.
Ἐρυθριῶ, (-άω), ich erröthe.
Ἔρχομαι, ich komme.
Ἔρως, ὁ, der Gott Amor; die Liebe.
Ἐρωτεύομαι, ich verliebe mich.
Ἐρώτησις, ἡ, die Frage.
Ἐρωτικὸς, ἡ, ὸν, verliebt.
Ἐρωτῶ, (-άω), ich frage.
Ἑσπέρα, ἡ, der Abend.
Ἔσπερος, ὁ, der Abendſtern.
Ἑστία, ἡ, der Herd.
Ἐσὺ, σὺ, du.
Ἐσχάρα, ἡ, der Herd; der Roſt.
Ἔσχατος, άτη, ατον, der, die das letzte, äußerſte.
Ἔσω, ad., drinnen.
Ἔσωθεν, ad., von innen.
Ἑταιρεία, ἡ, die Geſellſchaft.
Ἑταῖρος, ὁ, der Freund.
Ἑτεροειδὴς, ὁ, ἡ, ὲς, verſchiedenartig.
Ἕτερος, έρα, ερον, ein anderer; verſchieden.
Ἔτι, ad., noch.
Ἑτοιμάζω, ich bereite.
Ἕτοιμος, ὁ, ἡ, ον, bereit.
Ἔτος, τὸ, das Jahr.
Ἐυαγγέλιον, τὸ, das Evangelium.
Ἐυαγγελιστὴς, ὁ, der Evangeliſt.
Ἔυβουλος, ὁ, ἡ, ον, verſtändig.
Ἐυγένεια, ἡ, der Adel; ἡ ἐυγένειά σου, Ihre Gnaden.
Ἐυγενὴς, ὁ, ἡ, ὲς, edel; adelig.
Ἐυγενίζω, ich adele.
Ἐυγλωττῶ, (-έω), ich bin beredt.
Ἐυγνωμοσύνη, ἡ, die Erkenntlichkeit.
Ἐυδαιμονία, ἡ, die Glückſeligkeit.
Ἐυδαιμονίζω, ich preiſe glücklich.
Ἐυδαίμων, ὁ, ἡ, ον, glückſelig.
Ἐυδομονῶ, (-έω), ich lebe glücklich.
Ἐυδία, ἡ, die Stille.
Ἐυδιάζει, es iſt heitere Witterung.
Ἐυδοκία, ἡ, das Wohlgefallen.
Ἐυδοκῶ, (-έω), ich beliebe.
Ἐυεργεσία, ἡ, die Wohlthat.
Ἐυεργέτης, ὁ, der Wohlthäter.

Ἐυεργετῶ, (-έω), ich erzeige Wohlthaten.
Ἐυθηνία, ἡ, die Wohlfeilheit.
Ἐυθυμία, ἡ, die Fröhlichkeit.
Ἐυθυμῶ, (-έω), ich bin fröhlich.
Ἐυθὺς, εῖα, ὺ, gerade.
Ἐυκαιρία, ἡ, die Gelegenheit, gelegene Zeit.
Ἐυκαιρῶ, (-έω), ich habe Zeit.
Ἐυκαρπία, ἡ, die Fruchtbarkeit.
Ἐυκαρπῶ, (-έω), fruchtbar seyn.
Ἐυκολία, ἡ, die Leichtigkeit.
Ἔυκολος, ὁ, ἡ, ον, leicht, nicht mühsam.
Ἐυκοσμία, ἡ, der Anstand, die Schicklichkeit.
Ἔυκοσμος, ὁ, ἡ, ον, anständig, schicklich.
Ἐυκτὸς, ἡ, ὸν, wünschenswerth.
Ἐυλάβεια, ἡ, die Andacht; die Ehrfurcht.
Ἐυλαβοῦμαι, (-έομαι), ich verehre.
Ἐυλογία, ἡ, der Segen.
Ἐυλογιαῖς, αἱ, die Blattern.
Ἔυλογος, ὁ, ἡ, ον, billig, gut.
Ἐυλογῶ, (-έω), ich segne.
Ἐυμάθεια, ἡ, die Gelehrigkeit.
Ἐυμενὴς, ὁ, ἡ, ὲς, wohlwollend.
Ἐυμορφία, ἡ, die Schönheit.
Ἐυμορφίζω, ich verschönere.
Ἔυνοια, ἡ, das Wohlwollen.
Ἔυνους, ὁ, ἡ, ουν, wohlwollend.
Ἐυνουχίζω, ich verschneide.
Ἐυνοῦχος, ὁ, der Verschnittene.
Ἐυοδία, ἡ, die glückliche Reise.
Ἐυοσμία, ἐυοδμία, ἡ, der Wohlgeruch.
Ἐυπειθεια, ἡ, der Gehorsam.
Ἐυπορία, ἡ, der Ueberfluß.
Ἐυπορῶ, (-έω), εὐποροῦμαι, ich habe Ueberfluß.
Ἐυπρέπεια, ἡ, der Anstand.
Ἐυπρεπίζω, ich ziere.
Ἐυπροσηγορία, ἡ, die Leutseligkeit.
Ἔυρεσις, ἡ, das Finden; die Erfindung.
Ἐυρετὴς, ὁ, der Finder; Erfinder.
Ἐυρίσκω, ich finde; erfinde.
Ἐυρὺς, εῖα, ὺ, weit, breit.
Ἐυρωστία, ἡ, die Stärke, gute Gesundheit.
Ἐυσέβεια, ἡ, die Frömmigkeit.
Ἐυσεβῶ, (-έω), ich bin fromm.
Ἐυσπλαγχνία, ἡ, die Barmherzigkeit.
Ἐυσπλαγχνοῦμαι, ich erbarme mich.
Ἐυσχημοσύνη, ἡ, die Ehrbarkeit.

Ἐυταξία, ἡ, die gute Ordnung; das ordentliche Betragen.
Ἐυτοκία, ἡ, die weibliche Fruchtbarkeit.
Ἐυτολμία, ἡ, die Kühnheit.
Ἐυτραπελία, ἡ, die Höflichkeit; die Geschwätzigkeit.
Ἐυτρεπίζω, ich bereite zu.
Ἐυτρεπὴς, ὁ, ἡ, ἐς, bereit; zubereitet.
Ἐυτροφος, ὁ, ἡ, ον, wohlgenährt.
Ἐυτυχὴς, ὁ, ἡ, ἐς, glücklich.
Ἐυτυχία, ἡ, das Glück.
Ἐυτυχῶ, (-έω), ich bin glücklich.
Ἐυφημία, ἡ, der gute Ruf.
Ἐυφημῶ, (-έω), ich rede Gutes; lobe.
Ἐυφημος, ὁ, ἡ, ον, in gutem Rufe stehend.
Ἐυφορία, ἡ, die Fruchtbarkeit.
Ἐυφορῶ, (-έω), fruchtbar seyn.
Ἐυφραίνω, ich erfreue.
Ἐυφροσύνη, ἡ, die Fröhlichkeit.
Ἐυφρων, ὁ, ἡ, ον, froh.
Ἐυφωνία, ἡ, der Wohlklang.
Ἐυχαριστία, ἡ, der Dank, die Dankbarkeit; ἡ ἁγία -, das heilige Abendmahl.
Ἐυχαριστῶ, (-έω), ich danke; befriedige; bin zufrieden.
Ἐυχερὴς, ὁ, ἡ, ἐς, leicht.
Ἐυχέλαιον, τὸ, die letzte Oelung.
Ἐυχὴ, ἡ, der Wunsch; das Gebet.
Ἐυχομαι, ich wünsche; ich gelobe; ich bete.
Ἐυχρηστία, ἡ, die Nützlichkeit.
Ἐυψυχία, ἡ, die Seelenstärke.
Ἐυωδία, ἡ, der Wohlgeruch.
Ἐυωχία, ἡ, der Schmaus.
Ἐυωχῶ, (-έω), ich bewirthe.
Ἐφαρμόζω, ich passe an.
Ἐφευρίσκω, ich erfinde.
Ἐφηβεία, ἐφηβία, ἡ, das Jünglingsalter.
Ἐφηβος, ὁ, ἡ, ον, erwachsen.
Ἐφημερινὸς, ἡ, ὸν, täglich.
Ἐφημερὶς, ἡ, das Tagebuch; die Zeitung.
Ἐφίππιον, τὸ, der Sattel; die Pferdedecke.
Ἐφιππος, ὁ, der Reiter.
Ἐφόδιον, τὸ, das Reisegeld.
Ἐφορμὴ, ἡ, der Anfall, Angriff.
Ἐφορμῶ, (-άω), ich falle an.
Ἐφορος, ὁ, der Aufseher.
Ἐχη, τὰ, die Habe.
Ἐχθὲς, ad., gestern.

Ἐχθραίνω, ἐχθρεύω, ich bin feind.
Ἐχθρός, ὁ, der Feind.
Ἔχιδνα, ἡ, die Otter.
Ἐχῖνος, ὁ, der Igel.
Ἔχω, ich habe.
Ἐψὲς, ad., gestern Abends.
Ἕως, ad., bis.
Ἑωσφόρος, ὁ, der Morgenstern

Z

Ζαγλίκι, τὸ, die Ohrfeige.
Ζάλη, ἡ, der Schwindel; der Sturmwind.
Ζαλίζω, ich betäube.
Ζάλισμα, τὸ, die Betäubung.
Ζαμπάκι, τὸ, die Lisie.
Ζάργια, ἡ, τὸ Ζάρι, der Würfel.
Ζαρίφικος, η, ον, prächtig, kostbar.
Ζαρκάδι, τὸ, das Reh.
Ζάρος, ηˌ ον, kraus; runzelich.
Ζαρώνω, ich drücke zusammen; falte; runzele.
Ζαφρὰς, ὁ, der Safran.
Ζαχάρη, ἡ, der Zucker.
Ζεματίζω, ich verbrühe.
Ζέσις, ἡ, die Hitze; der Eifer.
Ζέστα, ἡ, die Wärme; das Fieber.
Ζεσταίνω, ich erwärme.
Ζεστὸς, ἡ, ὸν, warm; heiß.
Ζευγάρι, τὸ, das Paar.
Ζευγὰς, ὁ, der Ackermann.
Ζεύγλη, ἡ, das Joch.
Ζεῦγος, τὸ, das Gespann.
Ζεύγω, ich spanne an.
Ζέφυρος, ὁ, der Abendwind.
Ζήζιγας, ὁ, die Heuschrecke.
Ζηλεύω, ich eifere nach; bin eifersüchtig.
Ζηλία, ἡ, die Eifersucht.
Ζῆλος, ὁ, der Eifer; die Eifersucht; der Neid.
Ζηλοτυπῶ, (-έω), ich bin eifersüchtig.
Ζηλώνω, ich eifere nach; bin eifersüchtig.
Ζηλωτὴς, ὁ, der Eiferer; der Nacheiferer.
Ζημία, ἡ, der Schaden.
Ζημιώνω, ich beschädige.
Ζήτημα, τὸ, das Suchen; die Forderung; die Bitte.
Ζητῶ, (-έω), ich suche; fordere; bitte.
Ζιζάνια, τὰ, das Unkraut.
Ζορκάδιον, τὸ, das Reh.

Ζουλήχω, Ζουλίζω, ich drücke; zerdrücke.
Ζουμερὸς, ἡ, ὸν, saftig.
Ζουμὶ, τὸ, die Brühe; der Saft.
Ζοῦπα, ἡ, die Suppe.
Ζουρλὸς, ἡ, ὸν, närrisch.
Ζοφερὸς, ρὰ, ρὸν, dunkel.
Ζυγαριὰ, ἡ, die Wage.
Ζυγαριάζω, ich wäge.
Ζύγι, τὸ, die Wage; das Gewicht.
Ζυγιάζω, ich wäge; ich wiege.
Ζυγὸς, ὁ, das Joch.
Ζυγώνω, ich verbinde.
Ζύθος, ὁ, das Bier.
Ζυμάρι, τὸ, der Teig.
Ζύμη, ἡ, der Sauerteig.
Ζυμώνω, ich mache den Teig ein.
Ζῶ, (Ζάω), ich lebe; νὰ Ζήσῃ, es lebe!
Ζωγραφία, ἡ, die Malerey; das Gemälde.
Ζωγραφίζω, ich male.
Ζωγράφος, ὁ, der Maler.
Ζωδικὸς, ἡ, ὸν, thierisch.
Ζωὴ, ἡ, das Leben.
Ζωηρὸς, ρὰ, ρὸν, lebhaft.
Ζωϊκὸς, ἡ, ὸν, thierisch.
Ζωμὸς, ὁ, die Brühe; der Saft.
Ζωναρᾶς, ὁ, der Gürtler.
Ζωνάρι, τὸ, der Gürtel.
Ζώνη, ἡ, der Gürtel; der Erdstrich in der Erdbeschreibung.
Ζώνω, ich gürte.
Ζωογονῶ, (-έω), ich gebäre lebendige Junge; ich belebe.
Ζῶον, τὸ, das Thier; das Vieh.
Ζωοποιῶ, (-έω), ich mache lebendig; belebe.
Ζωὸς, ἡ, ὸν, lebendig.
Ζωοτροφῶ, (-έω), ich füttere Thiere; ziehe Thiere auf.
Ζῶσμα, τὸ, der Gürtel, die Leibbinde.

Η

Ἡ, die, (der weibliche Artikel).
Ἤ, ad., oder.
Ἤβη, ἡ, die Mannbarkeit.
Ἡγεμονία, ἡ, der Oberbefehl.
Ἡγεμονεύω, ich habe den Oberbefehl.
Ἡγεμὼν, ὁ, der Oberbefehlshaber; der Fürst.
Ἡγούμενος, ὁ, der Abt.
Ἤγουν, ad., nämlich.

Ἤδη, ad., ſchon.
Ἡδονή, ἡ, das Vergnügen; die Wolluſt.
Ἡδυπαθῶ, (-έω), ich lebe wolluſtig; lebe weichlich.
Ἡδύς, εῖα, ὺ, ſüß, angenehm.
Ἠθικός, ἡ, ὸν, ſittlich, moraliſch.
Ἦθος, τὸ, die Sitte.
Ἤλεκτρον, τὸ, der Bernſtein.
Ἡλιακὸν, τὸ, der Altan, Balkon.
Ἡλικία, ἡ, das Alter; das männliche Alter.
Ἥλιος, ὁ, die Sonne.
Ἡμέρα, ἡ, der Tag.
Ἥμερος, ὁ, ἡ, ον, zahm; friedlich.
Ἡμερώνω, ich zähme; bändige.
Ἥμισυ, τὸ, die Hälfte.
Ἠμπορῶ, (-έω), ich kann.
Ἠξεύρω, ich weiß; ich verſtehe.
Ἧπαρ, τὸ, die Leber.
Ἡρωϊκός, ἡ, ὸν, heldenmäßig.
Ἡρωίσσα, ἡ, die Heldin.
Ἥρως, ὁ, der Held.
Ἡσυχάζω, ich beruhige.
Ἡσυχία, ἡ, die Ruhe; Stille.
Ἥσυχος, ὁ, ἡ, ον, ruhig.
Ἥττα, ἥσσα, ἡ, die Niederlage.
Ἠχολογῶ, (-έω), ertönen.
Ἦχος, ὁ, der Schall.
Ἠχώ, ἡ, der Wiederhall.
[illegible] (-έω), tönen.

Θ

Θάλαμος, ὁ, die Brautkammer.
Θάλασσα, ἡ, die See.
Θαλασσεύω, ich fahre zur See; bin ein Seefahrer.
Θαλασσοκρατῶ, (-έω), ich beherrſche die See.
Θαλασσόνερον, τὸ, das Seewaſſer.
Θαλασσοπολεμῶ, (-έω), ich führe einen Seekrieg.
Θαλασσοπόρος, ὁ, der Seefahrer.
Θαλερὸς, ρὰ, ρὸν, blühend.
Θάλπος, τὸ, die Wärme.
Θάλπω, ich wärme.
Θάμβος, τὸ, das Staunen.
Θαμβὸς, ἡ, ὸν, dunkel.
Θαμβώνω, ich betäube; ich verdunkele.
Θάμνος, ὁ, der Strauch.
Θανάσιμος, ὁ, ἡ, ον, tödtlich.
Θάνατος, ὁ, der Tod.
Θανατώνω, ich tödte; verurtheile zum Tode.
Θάπτης, ὁ, der Todtengräber.
Θαπτικὰ, τὰ, das Leichenbegängniß; die Begräbnißkoſten.
Θάπτω, ich begrabe.

Θάῤῥος, τὸ, das Vertrauen; der Muth.
Θαῤῥύνω, ich ermuthige.
Θαῤῥῶ, (-έω), ich denke.
Θαῦμα, τὸ, das Wunder.
Θαυμάζω, ich wundere mich.
Θαυμάσιος, ὁ, ἡ, ὸν, bewunderungswürdig.
Θαυματουργία, ἡ, das Wunderwerk.
Θαυματουργῶ, (-έω), ich thue Wunder.
Θάφιμον, τὸ, das Begraben; das Begräbniß.
Θεὰ, ἡ, die Göttin.
Θέαμα, τὸ, das Schauspiel.
Θεάνθρωπος, ὁ, der Gottmensch.
Θεατὴς, ὁ, der Zuschauer.
Θεατὸς, ἡ, ὸν, sichtbar.
Θέατρον, τὸ, die Bühne.
Θεία, ἡ, die Muhme.
Θειάφι, τὸ, der Schwefel.
Θεϊκὸς, ἡ, ὸν, göttlich.
Θεῖον, τὸ, die Gottheit.
Θεῖος, α, ον, göttlich.
Θεῖος, ὁ, der Oheim.
Θέλγητρον, τὸ, der Reiz.
Θέλγω, ich reize.
Θέλημα, τὸ, der Wille.
Θεληματικὸς, ἡ, ὸν, freiwillig.
Θέλω, ich will.
Θέμα, τὸ, der Satz.
Θεμέλιον, τὸ, der Grund.
Θεμελιωτὴς, ὁ, der Gründer; Stifter.
Θέμις, ἡ, die Göttin der Gerechtigkeit; das Recht.
Θεογεννήτρια, ἡ, die Mutter Gottes.
Θεολογία, ἡ, die Gottesgelehrsamkeit.
Θεολογῶ, (-έω), ich rede von göttlichen Dingen; ich lehre die Theologie.
Θεομαντεία, ἡ, die göttliche Weissagung.
Θεομήτωρ, ἡ, die Mutter Gottes.
Θεοπάρθενος, ἡ, die heilige Jungfrau.
Θεὸς, ὁ, Gott.
Θεοσέβεια, ἡ, die Gottesverehrung.
Θεοσεβῶ, (-έω), ich verehre Gott.
Θεοφιλὴς, ὁ, ἡ, ὲς, von Gott geliebt; Gott liebend.
Θεοφιλία, ἡ, die Liebe Gottes.
Θεραπεία, ἡ, die Bedienung; die Heilung.
Θεραπεύω, ich bediene; ich heile.
Θεράπων, ὁ, der Diener.
Θερίζω, ich ernte.
Θεριστὴς, ὁ, der Schnitter.

Θερμαίνω, ich wärme.
Θέρμανσις, ἡ, die Erwärmung.
Θέρμη, ἡ, die Wärme; das Fieber; αἱ Θέρμαι, warme Bäder.
Θερμός, ἡ, ὸν, warm; heiß.
Θερμότης, ἡ, die Wärme; Hitze.
Θέρος, τὸ, die Ernte.
Θέσις, ἡ, die Lage; der Stand; die Stellung; der Satz.
Θετικός, ἡ, ὸν, bestimmt, festgesetzt.
Θέτω, ich setze, lege.
Θεώρημα, τὸ, die Betrachtung.
Θεωρία, ἡ, die Betrachtung.
Θεωρῶ, (-έω), ich betrachte; erwäge.
Θήκη, ἡ, das Behältniß; die Scheide.
Θηλυκός, ἡ, ὸν, weiblich.
Θηλυκώνω, ich binde zu.
Θηρεύω, ich verfolge; ich werde wild.
Θηρίον, τὸ, das wilde Thier.
Θηριομάχω, (-έω), ich kämpfe mit wilden Thieren.
Θηριότης, ἡ, die thierische Wildheit.
Θησαυρός, ὁ, der Schatz.
Θησαυροφυλάκιον, τὸ, die Schatzkammer.
Θησαυροφύλαξ, ὁ, der Schatzmeister.
Θλίβω, ich drücke; bedränge.
Θλῖψις, ἡ, die Bedrängniß; die Trauer.
Θνητός, ἡ, ὸν, sterblich.
Θολός, ἡ, ὸν, trübe.
Θόλος, ὁ, das Gewölbe.
Θολώνω, ich trübe.
Θόρυβος, ὁ, der Lärm; der Aufruhr.
Θορυβῶ, (-έω), ich mache Lärmen; errege Aufruhr.
Θρασύνω, ich mache kühn.
Θρασύς, εῖα, ὺ, kühn.
Θρασύτης, ἡ, die Kühnheit.
Θραύω, ich zerdrücke.
Θρέπτης, ὁ, der Nährer.
Θρέψις, ἡ, die Ernährung.
Θρῆνος, ὁ, das Weinen; die Klage.
Θρηνῶ, (-έω), ich weine, klage.
Θρησκεία, ἡ, die Religion; Gottesverehrung.
Θρησκεύω, ich verehre; ich habe Religion.
Θριαμβεύω, ich triumphire.
Θρινάκιον, τὸ, das Sieb; die Futterschwinge.
Θρομβοῦμαι, ich gerinne.
Θρονίζω, ich setze auf den Thron; ich besteige den Thron.

Θρόνος, ὁ, der Thron.
Θρουβαλίζω, ich zerſchlage.
Θρύμμα, τὸ, das Bruchſtück.
Θρυπτικός, ἡ, ὸν, weichlich.
Θρύπτω, ich zerbreche; ich verweichliche.
Θυγάτηρ, ἡ, die Tochter.
Θύελλα, ἡ, der Sturm; Sturmwind.
Θυμιάζω, ich räuchere.
Θυμίασις, ἡ, die Räucherung.
Θυμὸς, ὁ, der Zorn.
Θύμος, ὁ, τὸ Θύμον, der Thymian.
Θυμώδης, ὁ, ἡ, ες, zornig.
Θυμώνω, ich erzürne; ich erzürne mich.
Θύρα, ἡ, die Thüre.
Θυσία, ἡ, das Opfer.
Θυσιάζω, ich opfere.
Θύω, ich opfere.
Θώραξ, ὁ, die Bruſthöhle; der Harniſch.

I.

'Ιάσιμος, ὁ, ἡ, ον, heilbar.
'Ιατρεία, ἡ, die Heilung.
'Ιατρεύω, ich heile.
'Ιατρικὸν, τὸ, die Arzney; das Arzneymittel.
'Ιατρὸς, ὁ, der Arzt.
'Ιδία, ἡ, die Geſtalt; die Vorſtellung.
'Ιδιος, ία, ιον, eigen.
'Ιδιότης, ἡ, die Eigenſchaft.
'Ιδίωμα, τὸ, die Eigenſchaft; die Mundart.
'Ιδιώτης, ὁ, der Privatmann; der Unwiſſende.
'Ιδοὺ, i., ſehe!
'Ιδρώνω, ich ſchwitze.
'Ιδρὼς, ὁ, der Schweiß.
'Ιερὰ, τὰ, die Heilig-thümer; Opfer.
'Ιεραρχης, ὁ, der Oberprieſter; der geiſtliche Oberherr.
'Ιεραρχία, ἡ, die geiſtliche Herrſchaft; die Hierarchie.
'Ιεραρχῶ, (-έω), ich bin Oberprieſter.
'Ιερατεία, ἡ, die Prieſterwürde.
'Ιερεὺς, ὁ, der Prieſter.
'Ιεροδιάκονος, ὁ, der Kirchendiener.
'Ιεροκήρυξ, ὁ, der Prediger.
'Ιερολογία, ἡ, die heilige Rede; die Predigt.
'Ιερὸς, ρὰ, ρὸν, heilig; geweihet.

Ἱεροσυλῶ, (- έω), ich begehe einen Kirchenraub.
Ἱερουργία, ἡ, die heiligen Gebräuche; die Messe.
Ἱερουργῶ, (- έω), ich verrichte die heil. Gebräuche.
Ἱέρωμα, τὸ, das Geweihete.
Ἱερώνω, ich weihe.
Ἱκανοποιῶ, (- έω), ich leiste Genugthuung.
Ἱκανὸς, ἡ, ὸν, tüchtig; hinlänglich.
Ἱκεσία, ἡ, die demüthige Bitte.
Ἱκετεύω, ich bitte demüthig.
Ἱκέτης, ὁ, der demüthig Bittende.
Ἴκτερος, ὁ, die Gelbsucht.
Ἵλαρὸς, ρὰ, ρὸν, heiter.
Ἴλιγγος, ὁ, (ἡ σκοτοῦρα), der Schwindel.
Ἱμάτιον, τὸ, das Gewand.
Ἱματουργὸς, ὁ, der Kleidermacher.
Ἰνάτι, τὸ, der Groll.
Ἰξευτὴς, ὁ, der Vogelsteller.
Ἰξεύω, ich fange Vögel.
Ἴον, τὸ, das Veilchen.
Ἰουδαῖος, ὁ, der Jude.
Ἰούλιος, ὁ, der Julius.
Ἰούνιος, ὁ, der Junius.
Ἱππάρχης, ὁ, ἵππαρχος, der Befehlshaber der Reiterey.
Ἱππεὺς, ὁ, der Reiter.
Ἱππεύω, ich reite.
Ἱππικὴ, ἡ, die Reitkunst.
Ἱππίατρος, ὁ, der Roßarzt.
Ἱππόδρομος, ὁ, die Rennbahn.
Ἱπποπόταμος, ὁ, das Nilpferd.
Ἵππος, ὁ, (τὸ ἄλογον), das Pferd.
Ἶρις, ἡ, der Regenbogen.
Ἴσα, ad., gleich; eben so.
Ἰσάζω, ich mache gleich.
Ἰσημερινὸς, ὁ, der Aequator.
Ἰσθμὸς, ὁ, die Erdenge.
Ἴσια, ad., gerade; genau.
Ἴσιος, ία, ιον, gleich; richtig.
Ἰσιώνω, ich mache gleich.
Ἰσοζύγι, τὸ, das Gleichgewicht.
Ἰσόπεδον, τὸ, die Ebene.
Ἰσόπεδος, ὁ, ἡ, ον, eben.
Ἰσορροπία, ἡ, das Gleichgewicht.
Ἴσος, η, ον, gleich; gerade.
Ἰσοσταθμία, ἡ, das Gleichgewicht.
Ἰσότης, ἡ, die Gleichheit.
Ἱστορία, ἡ, die Geschichte.
Ἱστοριογράφος, ὁ, der Geschichtschreiber.

Ἱστορῶ, (- ἰω), ich erzähle.
Ἰσχίον, τὸ, die Hüfte.
Ἰσχνὸς, ἡ, ὸν, mager, dünn.
Ἰσχυρογνωμοσύνη, ἡ, die Hartnäckigkeit.
Ἰσχυρὸς, ρὰ, ρὸν, ſtark.
Ἰσχὺς, ἡ, die Stärke; die Macht.
Ἰσχυρώνω, ich ſtärke.
Ἰσώνω, ich mache gleich.
Ἴσως, ad., vielleicht.
Ἰτέα, ἡ, die Weide.
Ἰχθὺς, ὁ, der Fiſch.
Ἴχι, i., ey!
Ἰχνογραφία, ἡ, der Grundriß; die Skizze.
Ἰχνογράφω, ich zeichne.
Ἴχνος, τὸ, der Fußtapfen.

K.

Καβάδι, τὸ, das Oberkleid.
Καβάκι, τὸ, die Puppenweide.
Καβάλα, ἡ, das Reitpferd.
Καβαλάρης, ὁ, der Reiter.
Καβαλλάρος, ὁ, der Ritter.
Καβαλίκεμα, τὸ, das Reiten.
Κάβια, ἡ, das Gebiß.
Καβοῦκι, τὸ, der Tuchan.
Κάγκελλα, τὰ, das Gitter.
Καδὴς, ὁ, der türkiſche Kadi oder Richter.
Καδὶ, τὸ, das Faß; Gefäß.
Κάδος, ὁ, ein lederner Eimer.
Καζάνι, τὸ, der Keſſel.
Καθαιρῶ, (- ἰω), ich ſetze ab; ſetze herab.
Καθαίρω, ich reinige.
Καθάπερ, ad., wie, ſo wie.
Καθαρίζω, ich reinige.
Καθαρὸς, ρὰ, ρὸν, rein; hell; aufrichtig; keuſch.
Κάθαρσις, ἡ, die Reinigung.
Καθαρτήριον πῦρ, τὸ, das Fegfeuer.
Καθαρτικὸς, ἡ, ὸν, reinigend; purgirend.
Καθέδρα, ἡ, der Sitz; der Stuhl.
Καθεξῆς, ad., nach der Reihe.
Κάθετος, ἡ, die Senkrechte; das Perpendikel.
Καθεύδω, ich ſchlafe.
Κάθημαι, ich ſitze.
Καθημέραν, ad., täglich.
Καθημερινὸς, ἡ, ὸν, täglich.
Καθίζω, ich ſetze; ich ſitze.
Κάθισμα, τὸ, der Sitz.
Καθοδηγητὴς, ὁ, der Führer.
Καθοδηγῶ, (- ἰω), ich führe.

Καθολικόν, τό, das Original; das Urbild.
Καθολικός, ή, όν, allgemein.
Καθόλον, ad., allgemein; überhaupt.
Κάθομαι, ich sitze; ich setze mich.
Καθρέπτης, ό, der Spiegel.
Καθώς, ad., wie.
Καὶ, conj., und; auch.
Καΐκι, τό, die Barke.
Καινοτομῶ, (- έω), ich mache Neuerungen.
Καινουριώνω, ich erneuere.
Καιόλας, conj., gleichwohl.
Καίπερ, conj., obgleich.
Καίριος, ία, ιον, gelegen.
Καιρός, ό, die Zeit; das Wetter.
Καίσαρ, ό, der Kaiser.
Καΐσι, τό, die Aprikose.
Καίτοι, conj., obgleich.
Καίω, ich brenne.
Κακακούω, ich höre schwer.
Κακακούομαι, ich stehe im üblen Rufe.
Κακαρίζω, zwitschern.
Κακία, ή, die Bosheit; die Feindschaft.
Κακιώνω, ich werde böse.
Κακοβουλία, ή, der schlechte Rath.
Κακόγλωσσος, ό, der Verläumder.
Κακοδαιμονία, ή, die Unglückseligkeit.
Κακοδαίμων, ό, (διάβολος), der Teufel.
Κακοδαίμων, ό, ή, ον, unglücklich.
Κακοδοξία, ή, die üble Meinung.
Κακοήθεια, ή, die üble Sitte; die Bösartigkeit.
Κακοθελής, ό, ή, ές, übelwollend.
Κακοθέλω, ich will übel.
Κακοθυμία, ή, die Uebelgesinntheit.
Κακοκαρδίζω, ich betrübe; betrübe mich.
Κακόκαρδος, ό, ή, ον, betrübt.
Κακοκέρδεια, κακοκερδία, ή, der unrechtmäßige Gewinn.
Κακοκλεής, ό, ή, ές, berüchtigt.
Κακοκρισία, ή, das ungerechte Urtheil.
Κακολογία, ή, die Verläumdung.
Κακολογῶ, (- έω), ich verläumde.

Κακομεταχειρίζομαι, ich mißhandle; mißbrauche.
Κακόμορος, ὁ, ἡ, ον, unglücklich.
Κακὸν, τὸ, das Uebel.
Κακόνοια, ἡ, die üble Gesinnung.
Κακοπάθεια, ἡ, das Leiden; das Elend.
Κακοπαθῶ, (- έω), ich leide; bin elend.
Κακοποιία, ἡ, die Uebelthat.
Κακοποιῶ, (- έω), ich thue übel.
Κακοπορεύω, ich mißhandle.
Κακὸς, ἡ, ὸν, böse; schlecht.
Κακοστομῶ, ich spreche schlecht aus; ich verläumde.
Κακότης, ἡ, die Bosheit.
Κακοτροπία, ἡ, die Bosheit; die Tücke.
Κακοτυχία, ἡ, das Unglück.
Κακοτυχῶ, (- έω), ich bin unglücklich.
Κακοῦργος, ὁ, der Uebelthäter.
Κακουργῶ, (- έω), ich thue Böses.
Κακοφαίνεταί μοι, es mißfällt mir; es thut mir leid.
Κακοφημία, ἡ, der üble Ruf.
Κακοφημίζομαι, ich komme in üblen Ruf.
Κακοφημιστὴς, ὁ, der Verläumder.
Κακόφημος, ὁ, ἡ, ον, üblen Ruf bringend; in üblem Rufe stehend.
Κακοφροσύνη, ἡ, das Uebelwollen.
Κακοφωνία, ἡ, der Mißlaut.
Κακοψυχία, ἡ, die Muthlosigkeit.
Κακώνω, ich füge ein Uebel zu.
Καλὰ, ad., gut.
Καλὰ, τὰ, die Güter.
Καλάθι, τὸ, der Korb.
Καλάϊ, τὸ, das Zinn.
Καλαμάρι, τὸ, das Dintenfaß.
Καλάμι, τὸ, das Rohr.
Καλαμιδεύω, ich angele.
Κάλαμος, ὁ, das Rohr; die Schreibfeder von Rohr.
Καλαπόδι, τὸ, der Leisten.
Κάλαρος, ὁ, der Probierstein.
Καλενδάριον, τὸ, der Kalender.
Καλένδρα, ἡ, der Kornwurm.
Κάλεσμα, τὸ, die Einladung; das Gastmahl.
Καλημέρα, guten Tag!
Καλημερίζω, ich wünsche guten Morgen.

Καληνυκτίζω, ich wünsche gute Nacht.
Καλησπερίζω, ich wünsche guten Abend.
Καλικοῦδα, ἡ, die Dohle.
Καλλητερεύω, ich bessere mich.
Καλλήτερος, ἔρα, ερον, besser.
Καλλία. (κάλλιον), ad., besser.
Καλλιγραφία, ἡ, die Schönschreibekunst.
Καλλιέργεια, ἡ, die Bildung.
Καλλιεργῶ, (- έω), ich stelle schön dar.
Καλλιλογία, ἡ, die Wohlredenheit.
Καλλίτεχνος, ὁ, der Künstler.
Κάλλος, τὸ, die Schönheit.
Καλλωπίζω, ich verschönere; bilde aus.
Καλόβολος, η, ον, bequem.
Καλοβουλία, ἡ, der gute Rath.
Καλόγερος, ὁ, der Mönch.
Καλογνωμία, ἡ, die gute Gesinnung.
Καλογρηὰ, καλουγρηὰ, ἡ, die Nonne.
Καλοθελία, καλοθέλησις, ἡ, das Wohlwollen.
Καλοθελῶ, (- έω), ich will wohl.
Καλοκαγαθία, ἡ, die Rechtschaffenheit; die Güte.
Καλοκαίρι, τὸ, der Sommer.
Καλοκαιρία, ἡ, das schöne Wetter.
Καλοκαιρινὸς, ἡ, ὸν, sommerlich.
Καλοκαρδία, ἡ, die Fröhlichkeit.
Καλοκαρδίζω, ich erfreue.
Καλομαρτυρῶ, (- έω), ich gebe ein gutes Zeugniß.
Καλομοιρία, ἡ, die Glückseligkeit.
Καλομοιρίζω, ich beglücke.
Καλὸν, τὸ, das Gute.
Καλόνους, ὁ, der Verständige.
Καλοξημέρωμα, gute Nacht!
Καλοπιστία, ἡ, der rechte Glaube.
Καλοπόδιον, τὸ, der Leisten.
Καλοποιῶ, (- έω), ich thue Gutes.
Καλοπριπίζω, ich ziere.
Καλὸς, ἡ, ὸν, gut; schön.
Καλοσύνη, ἡ, die Güte.
Καλούργημα, τὸ, der Ackerbau.
Καλουργῶ, (- έω), ich bearbeite das Feld.
Καλοφημία, ἡ, der gute Ruf.
Καλοφημίζω, ich setze in guten Ruf; komme in guten Ruf.

Καλόφημος, ὁ, ἡ, ον, in gutem Rufe ſtehend.
Καλοχέρης, ὁ, der Freygebige.
Καλοχέρι, τὸ, das Trinkgeld.
Κάλτζα, ἡ, der Strumpf.
Καλτζοδέτα, ἡ, das Strumpfband.
Καλτζώνω, ich ziehe Schuhe und Strümpfe an.
Καλύβη, ἡ, die Hütte.
Κάλυμμα, τὸ, die Decke; Hülle.
Καλύπτω, ich verhülle.
Καλῶ, (- ἐω), ich lade ein.
Καμακεύω, ich angele.
Καμαρώνω, ich wölbe; ich prange; ich buhle.
Καμάρωσις, ἡ, die Wölbung.
Κάματος, ὁ, die Einübung; der Vortheil.
Κάμε δά, hurtig! ſchnell!
Κάμερα, ἡ, die Kammer; das Zimmer.
Καμεριέρα, ἡ, die Kammerfrau.
Καμεριέρης, ὁ, der Kammerdiener.
Καμήλα, ἡ, das Kameel.
Καμιζόλα, ἡ, das Kamiſol; die Weſte.
Καμίνι, τὸ, der Kamin; der Ofen.
Καμινιὰ, ἡ, der Ruß.
Κάμνω, ich mache; ich thue.
Καμουχὰς, ὁ, der Damaſt.
Καμπάνα, ἡ, die Glocke.
Καμπαναριὸν, τὸ, der Glockenthurm.
Κάμπια, (κάμπη), ἡ, die Raupe.
Κάμπος, ὁ, das Feld; der Acker; das Lager.
Κάμπουρα, ἡ, der Holzwurm.
Καμπούρα, ἡ, der Buckel.
Καμπούρης, ὁ, der Bucklige.
Καμπουρώνω, ich krümme.
Καμπύλος, η, ον, krumm.
Καμτζίκι, τὸ, die Peitſche.
Κάμωμα, τὸ, die That.
Κἂν, wenn auch; obgleich.
Κανάλι, τὸ, der Kanal; die Röhre.
Καναρίνι, τὸ, der Kanarienvogel.
Κανδῆλα, ἡ, die Lampe.
Κανδηλέρι, τὸ, der Leuchter.
Κανέλλα, ἡ, der Zimmet.
Κανεύω, ich ziele.
Κάνθαρος, ὁ, der Käfer.
Κανὶ, τὸ, ein ſilbernes Gefäß.
Κανίσκιον, τὸ, das Körbchen.
Κανίστρι, (κάνιστρον), τὸ, der Korb.

Καννάβι, τὸ, (ὁ κάνναβις), der Hanf.
Κανόνι, τὸ, die Kanone.
Κανονιέρος, ὁ, der Kanonier.
Κανονίζω, ich ordne nach der Regel.
Κανονικὸς, ἡ, ὸν, regelmäßig; kanonisch.
Κάνταρα, ἡ, das Kästchen.
Καντάρι, τὸ, der Zentner; die Schnellwage.
Καντίνα, ἡ, der Keller.
Κάντιον, τὸ, der Zuckerkand.
Καντιώνω, ich überzuckere.
Καντοῦνι, τὸ, die Ecke; Kante.
Κανὼν, ὁ, (κανῶνας), die Regel; der Kanon; die Buße.
Καπάσι, τὸ, der Hut.
Καπέλλα, ἡ, die Kapelle.
Καπελλάνος, ὁ, der Kapellan.
Καπέλο, τὸ, der Hut.
Καπηλεῖον, τὸ, die Schenke.
Κάπηλος, ὁ, der Wirth.
Καπίστρι, τὸ, die Halfter.
Καπιτάνος, ὁ, der Hauptmann; der Schiffshauptmann.
Καπνιὰ, ἡ, der Ruß.
Καπνίζω, ich räuchere; rauchen.
Καπνιστήριον, τὸ, die Rauchpfanne.
Καπνοδόχον, τὸ, der Rauchfang.
Καπνὸς, ὁ, der Rauch; Rauchtabak.
Κάποιος, α, ον, irgend einer, eine, eines.
Καπόνι, τὸ, der Kapaun.
Καπότο, τὸ, der Ueberrock; der Mantel.
Κάπου, ad., irgendwo.
Κάππαρις, καππάρη, ἡ, die Kaper.
Κάπρος, ὁ, das wilde Schwein.
Κάρα, ἡ, das Haupt; der Schädel.
Καραβίδα, ἡ, der Krebs.
Καράβιον, τὸ, das Schiff.
Καραβοκύρης, ὁ, der Schiffsherr; Schiffspatron.
Καραβοπόλεμος, ὁ, der Seekrieg; die Seeschlacht.
Καραβοτέχνη, ἡ, die Schiffsbaukunst.
Καραβοτζακίζομαι, (ναυαγῶ), ich leide Schiffbruch.
Καραβοτζάκισμα, τὸ, der Schiffbruch.
Καραβοφόρτωμα, τὸ, die Schiffsladung.
Καραδοκῶ, (-έω), ich erwarte.
Καρακάξα, ἡ, die Krähe.
Καρβουνάρης, ὁ, der Kohlenbrenner.

Κάρβουνον, τὸ, die Kohle.
Κάρδαμον, τὸ, die Kresse.
Καρδέλι, τὸ, der Stieglitz.
Καρδία, ἡ, das Herz; der Muth; das Verlangen.
Καρδιαλγία, ἡ, das Herzweh.
Καρδινάλις, ὁ, der Kardinal.
Καρίνα, ἡ, der Schiffsraum.
Καρκελίνα, ἡ, die Laube.
Καρκίσα, τὸ, der Mastkorb.
Καρκῖνος, ὁ, der Krebs.
Καρούλι, τὸ, die Winde.
Καρούτζα, ἡ, die Kutsche.
Καρπὸς, ὁ, die Frucht.
Καρποφορία, ἡ, die Fruchtbarkeit.
Καρποφόρος, ὁ, ἡ, ον, fruchtbar.
Καρτέρησις, ἡ, die Beharrlichkeit.
Καρτερῶ, (-ίω), ich harre aus; ich erwarte.
Καρύδι, τὸ, die Nuß.
Καρυδιὰ, ἡ, der Nußbaum.
Καρυόφυλλον, τὸ, die Nelke.
Καρχηδὼν, ἡ, Karthago, — δόνιος, ὁ, der Karthager.
Καρφὰς, ὁ, der Nagelschmied.
Καρφὶ, τὸ, der Nagel.
Καρφώνω, ich nagele.
Κάσσα, ἡ, die Kiste; die Kasse.
Κασσέλλα, ἡ, das Kästchen.
Κασσίτερος, ὁ, das Zinn.
Καστανιὰ, ἡ, der Kastanienbaum.
Καστανον, τὸ, die Kastanie.
Καστελλάνος, ὁ, der Schloßhauptmann.
Καστέλλι, τὸ, die Festung.
Κάστρον, τὸ, die Stadt; die Festung.
Κάστωρ, ὁ, der Biber.
Κασώνω, ich beschmutze.
Κατὰ, praep., zufolge, wider.
Καταβαίνω, ich steige herab.
Καταβιάζω, ich zwinge.
Καταβιβάζω, ich bringe herunter.
Καταβρέχω, ich durchnetze.
Καταβυθίζω, ich tauche unter.
Καταγελῶ, (-άω), ich lache aus.
Καταγινώσκω, ich erkenne (als Richter); sehe ein.
Καταγλυκαίνω, ich versüße.
Καταγραφὴ, ἡ, das Verzeichniß.
Κατάγω, ich führe herunter.
Καταδαμάζω, ich bezähme.
Καταδαπανῶ, (-άω), ich wende auf; verschwende.
Καταδένω, ich binde an.
Καταδέχομαι, ich nehme an.
Κατάδηλος, ὁ, ἡ, ον, offenbar.
Καταδίδω, ich vertheile; ich verrathe.
Καταδικάζω, ich verurtheile.

Καταδίκη, ἡ, die Verurtheilung; die Richtstätte.
Καταδουλώνω, ich unterjoche.
Καταδοχὴ, ἡ, die Annahme.
Καταδυναστεύω, ich überwältige.
Καταισχύνω, ich beschäme; beschimpfe.
Κατακαίω, ich verbrenne.
Κατακαλύπτω, ich bedecke.
Κατάκαυσις, ἡ, die Verbrennung.
Κατακαυχῶμαι, (-άομαι), ich rühme mich.
Κατάκειμαι, ich liege darnieder.
Κατακεντῶ, (-άω), ich durchsteche.
Κατακηρύσσω, ich kündige an.
Κατακίνῶ, (-έω), ich bewege.
Κατακλαίω, ich beweine.
Κατακλίνω, ich lehne an.
Κατακλύζω, ich überschwemme.
Κατακλυσμὸς, ὁ, die Ueberschwemmung; die Sündfluth.
Κατακοιμίζω, ich schläfere ein.
Κατακομιδὴ, ἡ, die Begleitung.
Κατακομίζω, ich trage wohin; ich begleite.
Κατακομματιάζω, ich schneide ab, ich zerhaue.
Κατακρατῶ, (-έω), ich überwältige.
Κατὰ κράτος, mit Gewalt; gänzlich.
Κατακρημνίζω, ich stürze herab.
Κατακρίνω, ich verurtheile.
Κατακυλίω, ich wälze herab.
Κατάκρισις, ἡ, die Verurtheilung.
Κατακυριεύω, ich beherrsche; ich bezwinge.
Καταλαλῶ, (-έω), ich rede böses.
Καταλαμβάνω, ich verstehe; bemerke.
Καταλέγω, ich zähle auf; ich lese aus.
Κατάλειμμα, τὸ, das Ueberbleibsel.
Καταλείπω, ich lasse zurück.
Κατάληψις, ἡ, das Begreifen.
Καταλλαγὴ, ἡ, die Versöhnung.
Καταλλάσσω, ich versöhne.
Κατάλογος, ὁ, das Verzeichniß.
Κατάλυμα, τὸ, die Herberge.
Καταλύω, ich löse auf.
Κατάματα, ad., vor Augen.
Καταμελῶ, (-έω), ich vernachlässige.
Καταμερίζω, ich zertheile.
Καταμετρῶ, (-έω), ich messe aus.
Καταμήνια, τὰ, die monatliche Reinigung.
Καταμήνιος, ὁ, ἡ, ον, monatlich.

Καταμικρὸν, ad., nach und nach.
Κατανοῶ, (-έω), ich bemerke; ich ersinne.
Καταξεσχίζω, ich zerreiße.
Καταξηραίνω, ich trockne aus.
Καταξυλὴ, ἡ, das Gerippe.
Καταξύω, ich schabe ab.
Καταπατῶ, (-έω), ich trete nieder; ich unterdrücke.
Κατάπαυσις, ἡ, die Beruhigung; die Ruhe.
Καταπαύω, ich beruhige.
Καταπείθω, ich überrede.
Καταπέτασμα, τὸ, der Vorhang.
Καταπιάνω, ich ergreife; ich unternehme.
Καταπινάρι, τὸ, der Schlund.
Καταπλαγὴς, ὁ, ἡ, ὲς, erschrocken.
Καταπλακώνω, ich überfalle.
Κατάπληξις, ἡ, das Entsetzen.
Καταπλήττω, (-ήσσω), ich erschrecke (einen).
Καταπλουτίζω, ich bereichere.
Καταπλουτῶ, (-έω), ich bin reich.
Καταπνίγω, ich erdrossele (einen); ich ersticke.
Καταπόδα, ad., auf dem Fuße.
Καταπολὺ, καταπολλὰ, ad., sehr.
Καταπονῶ, (-έω), ich ermüde; ich bezwinge.
Καταπορνεύω, ich nothzüchtige.
Καταπραΰνω, ich besänftige.
Καταπτύω, ich speie an; ich verschmähe.
Κατάπτωμα, τὸ, der Fall.
Καταπτωχεύομαι, ich verarme.
Κατάρα, ἡ, die Verwünschung; der Fluch.
Καταράκτης, ὁ, der Wasserfall; der Wolkenbruch.
Καταῤῥοὴ, ἡ, der Schnupfen.
Καταῤῥοφῶ, (-έω), ich schlürfe hinunter.
Κατάρτι, τὸ, der Mastbaum.
Καταρῶμαι, (-άομαι), ich verwünsche.
Κατασάγουνον, τὸ, der Kinnbacken.
Κατασκευάζω, ich bereite.
Κατασκευὴ, ἡ, die Herrichtung.
Κατασκιάζω, ich beschatte.
Κατάσκιος, ὁ, ἡ, ον, schattig.
Κατάσκοπος, ὁ, der Kundschafter.
Κατάστασις, ἡ, der Zustand.
Καταστεγάζω, ich bedecke.
Καταστέλλω, ich unterdrücke.
Καταστίζω, ich sondere.
Κατάστιξις, ἡ, die Interpunktion.

Καταστιχάρης, ὁ, der Buchhalter.
Κατάστιχον, τὸ, das Verzeichniß; das Handlungsbuch.
Καταστοχάζομαι, ich habe vor, habe im Sinne.
Καταστρέφω, ich kehre um; unterjoche; endige mich.
Καταστροφή, ἡ, die Umkehrung; der Ausgang.
Κατάστρωμα, τὸ, das Verdeck.
Κατασφάζω, ich bringe um.
Κατασφαλίζω, ich befestige; verschließe.
Κατασφίγγω, ich drücke zusammen.
Κατασχίζω, ich zerspalte.
Κατάτεχνος, ὁ, ἡ, ον, künstlich.
Κατατομή, ἡ, der Einschnitt.
Κατατρέχω, ich verfolge.
Κατατρίβω, ich zerreibe.
Κατατρυπῶ, (-άω), ich durchbohre.
Κατατρυφῶ, (-άω), ich lebe weichlich, schwelge.
Κατατρώγω, ich verzehre; ich bin erschöpft.
Καταφαγώνω, ich zernage.
Καταφανής, ὁ, ἡ, ές, offenbar.
Καταφεύγω, ich fliehe.
Κατάφημι, καταφάσκω, ich bejahe.
Καταφθείρω, ich verderbe.
Καταφθορά, ἡ, das Verderben.
Καταφορά, ἡ, der Fall; Todtenschlaf.
Καταφορικός, ἡ, ὸν, heftig.
Κατάφορος, ὁ, ἡ, ον, abhängig, schief.
Καταφρόνησις, ἡ, die Verachtung.
Καταφρονητικός, ἡ, ὸν, verächtlich.
Καταφρονῶ, (έω), ich verachte; beschimpfe.
Καταφυγή, ἡ, die Zuflucht.
Καταφυτεύω, ich bepflanze.
Καταχαλῶ, (-άω, καταχαλνῶ), ich zerstöre.
Καταχθόνιος, ὁ, ἡ, ον, unterirdisch.
Καταχνιά, ἡ, der Nebel.
Καταχνιάζει, es ist neblicht.
Κατάχρεος, ὁ, ἡ, ον, verschuldet.
Κατάχρησις, ἡ, der Mißbrauch.
Καταχρῶμαι, (-άομαι), ich mißbrauche.
Καταχύω, ich gieße aus.
Κατάψυξις, ἡ, die Abkühlung, Erkältung.

Καταψύχω, (-ψυχαίνω), ich kühle ab.
Κατεδαφίζω, ich zerstöre.
Κατελέγχω, ich widerlege.
Κατέναντι, adv. und praep., gegenüber.
Κατεργασία, ἡ, die Verfertigung.
Κάτεργον, τὸ, die Galeere.
Κατερέφω, ich bedecke.
Κατέτος, ad., jährlich.
Κατευναζω, ich schläfere ein; beruhige.
Κατευόδιον, τὸ, die glückliche Reise.
Κατευοδοῦμαι, (-όομαι), ich reise glücklich; bin glücklich.
Κατεχθραίνω, ich feinde an.
Κατέχω, ich halte zurück.
Κατζαρός, ρά, ρόν, kraus.
Κατζί, γατζί, τὸ, das Kätzchen.
Κατζιάζω, ich verzage.
Κατζίβελος, ὁ, der Zigeuner.
Κατζίκα, ἡ, γίδα, ἡ, die Ziege.
Κατζοῦνα, ἡ, der Hacken.
Κατηβάζω, ich lasse herab; ich lasse ab.
Κατηγορητὴς, ὁ, der Kläger; Verläumder.
Κατηγορία, ἡ, die Klage; die Verläumdung.
Κατήγορος, ὁ, der Ankläger; Verläumder.
Κατηγορῶ, (-έω), ich klage an; verläumde.
Κάτης, ὁ, der Kater.
Κατηφὲς, ὁ, der Sammt.
Κατήφορον, τὸ, der Abhang.
Κατήχησις, ἡ, der Religionsunterricht.
Κάτι, ad., ein wenig.
Κατοικητήριον, τὸ, der Wohnplatz.
Κατοικητὴς, ὁ, der Bewohner.
Κατοικία, ἡ, die Wohnung; der Wohnplatz.
Κατοικῶ, (-έω), ich wohne; bewohne.
Κατόλικος, ὁ, der Katholik.
Κατόπι, adv. und praep., hinten nach.
Κάτοπτρον, τὸ, der Spiegel.
Κατορθώνω, ich vollende.
Κατουρολάγηνον, τὸ, der Nachttopf.
Κάτουρον, τὸ, der Harn, Urin.
Κατουρῶ, (-έω), ich harne; bepisse.
Κατόχη, ἡ, der Steigbügel.
Κατράνι, τὸ, der Theer.
Κάτω, adv., unten; herab.

Κάτωθεν, adv., von unten; hinunter.
Κατωκέλι, τὸ, der Keller.
Κατωφερὴς, ὁ, ἡ, ἐς, abhängig.
Κατώφλιον, τὸ, die Thürschwelle.
Καυγὰς, ὁ, der Zank.
Καύκαλον, τὸ, die Hirnschale.
Καυκὶ, τὸ, die Wagschale.
Καυλὶ, τὸ, der Stengel, der Stiel; der Halm.
Καῦμα, τὸ, die Hitze.
Καυματίζω, ich senge; röste; ich senge mich.
Καῦμὸς, ὁ, der Brand; die Feuersbrunst.
Καῦσις, ἡ, das Brennen; die Hitze.
Καυχητὴς, ὁ, der Prahler.
Καυχῶμαι, (- ὰομαι), ich rühme mich, prahle.
Καφὲς, ὁ, der Kaffee.
Καφενὲς, ὁ, das Kaffeehaus.
Καψώνω, ich erwärme.
Κεγχρὶ, τὸ, die Hirse.
Κέδρος, ὁ, die Ceder.
Κεῖμαι, κοίτομαι, ich liege.
Κελεύω, ich befehle.
Κελλάρης, ὁ, der Kellermeister.
Κελλίρι, τὸ, der Keller; die Speisekammer.
Κελλὶ, τὸ, der Keller; die Zelle.
Κενοδοξία, ἡ, die Prahlerei.
Κενὸς, ἡ, ὸν, leer; eitel.
Κενοτάφιον, τὸ, das Ehrengrabmahl.
Κενοφροσύνη, ἡ, der eitle Sinn.
Κένταυρος, ὁ, der Centaur.
Κέντημα, τὸ, der Stich; das Sticken.
Κεντιὰ, ἡ, der Stich.
Κεντίζω, ich steche.
Κεντρίζω, ich stachele; treibe an.
Κέντρον, τὸ, der Stachel.
Κεντῶ, (- έω), ich steche; sticke.
Κενώνω, ich leere aus.
Κεραία, ἡ, das Horn.
Κεραμεὺς, ὁ, der Töpfer.
Κεραμιδευτὴς, ὁ, der Dachdecker.
Κεραμίδι, τὸ, der Ziegel.
Κεράσι, τὸ, die Kirsche.
Κερασιὰ, ἡ, der Kirschbaum.
Κεραστὴς, ὁ, der Mundschenk.
Κέρατον, κέρας, τὸ, das Horn; der Flügel eines Heeres.
Κεραυνὸς, ὁ, der Blitzstrahl; der Donnerkeil.

Κερδαίνω, ich gewinne; verdiene.
Κέρδος, τὸ, der Gewinn; der Erwerb.
Κέρκυρα, ἡ, Corcyra (Corfu).
Κεστὲς, ὁ, ein Beutel, eine Summe von fünfhundert Piaster.
Κεφαληνία, ἡ, Cephalonien.
Κεφάλι, τὸ, der Kopf.
Κεφαλιάτικον, τὸ, das Kopfgeld; die Kopfsteuer.
Κεφαλικὸς, ὁ, der Hauptfeind.
Κεφαλόδεμα, τὸ, die Kopfbinde.
Κεφαλόπονος, ὁ, das Kopfweh.
Κέφαλος, ὁ, die Meeräsche.
Κέφι, τὸ, die muntere Laune.
Κέφλης, ὁ, der Betrunkene.
Κηλαδῶ, singen (von Vögeln).
Κήλη, ἡ, der Harnbruch.
Κῆπος, ὁ, der Garten.
Κηπούρευμα, τὸ, der Gartenbau.
Κηπουρὸς, ὁ, der Gärtner.
Κηρὶ, τὸ, das Wachs; das Wachslicht.
Κηροπήγιον, τὸ, der Leuchter.
Κηρυκεύω, ich bin Herold.
Κήρυξ, ὁ, κήρυκας, der Herold; der Verkündiger.
Κηρύττω, (- ύσσω), ich kündige an.
Κῆτος, τὸ, der Wallfisch; das Seethier.
Κίβδηλος, ὁ, ἡ, ον, unächt, falsch.
Κιβδηλεύω, ich verfälsche.
Κιβωτὸς, ἡ, der Kasten; die Lade.
Κιθάρα, ἡ, die Zither.
Κιθαρίζω, ich spiele die Zither.
Κιθαριστὴς, ὁ, der Zitherspieler.
Κιθαρῳδῶ, (- έω), ich spiele die Zither; ich singe zur Zither.
Κιλικία, ἡ, Cilicien.
Κίλιξ, ὁ, der Cilizier.
Κῖνα, ἡ, China.
Κινδυνεύω, ich bin in Gefahr.
Κίνδυνος, ὁ, die Gefahr.
Κινδυνώδης, ὁ, ἡ, ες, gefährlich.
Κινῶ, (- έω), ich bewege; purgire.
Κιρσὸς, ὁ, die Krampfader.
Κίσσα, ἡ, die Elster.
Κισσάρι, τὸ, der Bimsstein.
Κισσὸς, ὁ, der Epheu.
Κιταλὸν, τὸ, die Rinde; Broderinde.

Κιτριὰ, ἡ, der Zitronenbaum.
Κιτρινάδα, ἡ, die gelbe Farbe; die Gelbſucht.
Κιτρινιάρικος, η, ον, gelbſüchtig.
Κιτρινίζω, ich mache gelb; werde gelb.
Κίτρινος, η, ον, gelb.
Κίτριον, τὸ, die Zitrone.
Κίχλη, κίχλα, ἡ, der Krametsvogel.
Κλαβῆρι, τὸ, das Klavier.
Κλαδευτῆρι, (- ήριον), τὸ, die Baumſcheere, Hippe.
Κλαδεύω, ich beſchneide Bäume.
Κλαδί, τὸ, (ὁ κλάδος), der Aſt.
Κλαδώνω, ſich bezweigen.
Κλαίω, ich weine; bewerne.
Κλάνω, ich laſſe einen Wind fahren.
Κλάπα, ἡ, der Schlagbaum.
Κλαρί, τὸ, das Reisholz.
Κλάσμα, τὸ, der Bruch im Rechnen.
Κλαυθμὸς, ὁ, das Weinen.
Κλαυθμυρίζω, ich weine.
Κλαῦμα, τὸ, das Weinen.
Κλαύσιμος, ὁ, ἡ, ον, beweinenswürdig; kläglich.
Κλαυστηρὸς, ὰ, (ἡ), ὸν, weinerlich.

Κλειδαρίδι, τὸ, die Klinke.
Κλειδοποιὸς, ὁ, der Schloſſer.
Κλειδοφόρος, ὁ, der Schließer.
Κλειδωνιὰ, ἡ, das Schloß.
Κλειδώνω, ich ſchließe zu.
Κλεῖθρον, τὸ, das Schloß.
Κλεινὸς, ἡ, ὸν, berühmt.
Κλεῖστρον, τὸ, ſiehe κλεῖθρον.
Κλειτὸς, ἡ, ὸν, ſiehe κλεινὸς.
Κλείω, ich ſchließe; gehe zu.
Κλέμμα, τὸ, der Diebſtahl.
Κλέπτης, ὁ, der Dieb.
Κλεπτικὸς, ἡ, ὸν, diebiſch; heimlich.
Κλέπτρια, ἡ, die Diebin.
Κλεπτοσύνη, ἡ, die Dieberei.
Κλέπτω, ich ſtehle; raube.
Κλεψιὰ, ἡ, der Diebſtahl; der Raub.
Κλεψύδρα, ἡ, die Waſſeruhr.
Κλῆμα, τὸ, die Rebe.
Κληματαριὰ, ἡ, die Laube.
Κληρικὸς, ἡ, ὸν, geiſtlich.
Κληρονομία, ἡ, die Erbſchaft.
Κληρονόμος, ὁ, der Erbe.
Κληρονομῶ, (- έω), ich erbe.
Κλῆρος, ὁ, die Geiſtlichkeit.
Κλῆρος, ὁ, das Loos.
Κληρώνω, (- ρόω), ich erwähle durch's Loos.

Κλῆσις, ἡ, die Berufung; die Einladung.
Κλίμα, τὸ, der Himmelsſtrich.
Κλίνη, ἡ, das Bett, das Lager.
Κλινικὸς, ἡ, ὸν, bettlägerig.
Κλίνω, ich neige; biege.
Κλίσις, ἡ, die Beugung; die Neigung; die Declination.
Κλοκιὸν, τὸ, der Nachttopf.
Κλοξάρι, τὸ, die Nachteule.
Κλόξος, ὁ, der Schlucken.
Κλόπα, ἡ, die Geldſtrafe.
Κλοπὴ, ἡ, der Diebſtahl.
Κλύσμα, τὸ, das Klyſtier.
Κλυτὸς, ἡ, ὸν, berühmt.
Κλωβίον, τὸ, der Käfig.
Κλώθω, ich ſpinne.
Κλωκάρι, τὸ, der Zweig.
Κλῶσμα, τὸ, das Spinnen; der Faden.
Κλωσσῶ, (- άω), glucken wie die Hühner.
Κλωστὴ, ἡ, der Faden; der Zwirn.
Κλώστρια, ἡ, die Spinnerin.
Κνήθω, ich kratze; ich habe Jucken.
Κνήμη, ἡ, das Schienbein.
Κνησμὸς, ὁ, das Jucken.
Κνησσάρα, ἡ, das Sieb.
Κνίζω, ich kratze; ich kitzele.
Κνισσάρι, τὸ, das Fett; der Talg.
Κοάζω, ich quake.
Κόγγρος, ὁ, der Meeraal.
Κόγχη, ἡ, die Schnecke; die Muſchel.
Κοζάνα, ἡ, die Knoſpe.
Κοιλάδα, ἡ, (κοιλὰς), das Thal.
Κοιλαίνω, ich höhle aus.
Κοιλία, ἡ, der Bauch; der Durchfall.
Καιλιοπονῶ, (- έω), ich habe Geburtswehen.
Κοῖλον, τὸ, die Höhlung.
Κοῖλος, η, ον, hohl.
Κοιλότης, ἡ, die Höhlung.
Κοιμητήριον, τὸ, das Schlafzimmer; der Kirchhof.
Κοιμίζω, ich ſchläfere ein.
Κοιμῶμαι, (- άομαι), ich ſchlafe.
Κοινόβιος, ὁ, der Kloſterbruder, Mönch; ἡ κοινόβιος, die Nonne.
Κοινολογία, ἡ, das Geſpräch.
Κοινὸς, ἡ, ὸν, gemeinſchaftlich.
Κοινότης, ἡ, die Gemeinſchaft.
Κοινωνία, ἡ, die Gemeinſchaft; das heilige Abendmahl.
Κοινωνῶ, (- έω), ich theile mit; nehme das heil. Abendmahl.

Κοινωφελια, ἡ, die Gemeinnützigkeit.
Κοιτη, ἡ, das Lager.
Κοιτων, ωνος, ὁ, der Schlafkammerer.
Κοκκαλον, τὸ, das Bein.
Κομιζω, ich trage; ich bringe; ich ernähre.
Κομψος, η, ον, reich.
Κομψοτελεια, ἡ, das Reichthum.
Κονις, ὁ, der Kalk.
Κονδυ, τὸ, der Nachttopf.
Κονη, τὸ, die Kehrung.
Κονια, τὸ, der Bau, das Haus.
Κονιαω, κονιασω, ἡ, das Fragen.
Κοπαζω, ich ruhe; ich bin müde.
Κοπανις, ἡ, die Schmiedezeit.
Κοπανιστης, ὁ, der Schmiedet.
Κοπανιστικος, η, ον, schmiedig; lüchtig.
Κοπανον, τὸ, (κοπανος), die Schmiedezeit.
Κοπανος, ἡ, das Hufeisen.
Κοπανωτος, ὁ, der Hammer.
Κοπαω, ich schmiede.
Κοπαωτικος, η, ον, schmiedig.
Κοπαωτον, τὸ, der Amboß.
Κοπη, ἡ, der Streich; der Schlag.
Κοπιαστηριον, τὸ, die Mauer.
Κοπις, κοπιδος, ὁ, der Schmeichler.
Κοπιστης, ὁ, der Bestrafer.
Κοπιον, τὸ, die Bürgel.
Κοπιωτικη, ἡ, die Eitelkeit.
Κολλα, ἡ, der Leim; der Bogen Papier.
Κολλαρικος, η, ον, leimicht; anklebend.
Κολλαριον, τὸ, die Augensalbe.
Κολλαω, κολλω, (-ασω), ich leime; ich klebe; werde angeklebt; bin anklebend.
Κολοβος, ὁ, der Krüppel.
Κολοβοω, ich verstümmele; ich lahme.
Κολοκυθη, τὸ, der Kürbis.
Κολονη, ἡ, (σπανιως τὸ Σκαλ. τὸ Κολονεν), der Hügel.
Κολοσσιλλος, ὁ, der Lümpel.
Κολοσσος, ὁ, der Koloß.
Κολπος, ὁ, der Busen.
Κολυμβαω, ἡ, das Bad; die Taufe; der Taufstein.
Κολυμβαω, (-ασω), ich schwimme; ich bade mich.
Κομαρις, ὁ, die Spartäcke.
Κομβος, κομβον, τὸ, der Knopf.
Κομβοκλειστρον, τὸ, der Knopfstock.
Κομβοω, ich knöpfe, knüpfe.
Κομβολογιον, τὸ, der Rosenkranz.

Κόμβος, ὁ, der Knoten.
Κομβώνω, ich knüpfe zu; ich verberge.
Κόμη, ἡ, das Haupthaar.
Κόμης, ὁ, der Graf.
Κόμμησσα, ἡ, die Gräfin.
Κομήτης, ὁ, der Komet.
Κομίζω, ich bringe.
Κομιστής, ὁ, der Ueberbringer.
Κόμμα, τὸ, der Schnitt; der Beistrich.
Κομμάτι, τὸ, das Stück; die Kanone.
Κομματιά, ἡ, der Kanonenschuß.
Κομματιάζω, ich zerstücke; zertrümmere.
Κόμμι, κομμίδι, τὸ, der Gummi.
Κομπάρα, ἡ, die Gevatterin.
Κομπαράς, ὁ, die Granate.
Κομπάρος, ὁ, der Gevatter.
Κομπάσο, τὸ, der Kompaß.
Κόμπλη, ἡ, die Falte.
Κομψός, ἡ, ὸν, schön; zierlich.
Κομψότης, ἡ, die Schönheit; Zierlichkeit.
Κονάκι, τὸ, die Herberge.
Κονδύλι, τὸ, die Schreibfeder.
Κονδυλομάχαιρον, τὸ, das Federmesser.
Κοντεύω, ich kehre um.
Κονίδα, ἡ, die Nisse.
Κόνις, ἡ, das Pulver.
Κόνσουλος, ὁ, der Konsul.
Κοντὰ, adv., nahe; praep., neben.
Κοντάρι, τὸ, der Spieß; die Stange.
Κονταριὰ, ἡ, der Lanzenstoß.
Κονταροφόρος, ὁ, der Spießträger.
Κοντεύω, (κονταίνω), ich verkürze; ich nahe.
Κόντης, ὁ, der Graf.
Κόντησσα, ἡ, die Gräfin.
Κοντιλῶ, (-έω), ich schwanke.
Κοντοκρατῶ, (-έω), ich halte zurück; spare.
Κοντὸς, ἡ, ὸν, kurz.
Κοντόσι, τὸ, ein Unterkleid mit kurzen Aermeln.
Κοντότης, ἡ, die Kürze.
Κόξα, ἡ, die Kniekehle.
Κοπάδι, τὸ, die Heerde; der Trupp.
Κοπαδιαστὰ, adv., heerdenweise.
Κοπανίζω, ich zerstoße; klopfe.
Κόπανον, τὸ, (ὁ κόπανος), die Stampfe; der Klöpfel; der Dreschflegel.

Κοπέλα, ἡ, das Mädchen.
Κοπέλι, τὸ, der Jüngling.
Κοπελίστικος, η, ον, knabenhaft.
Κοπὴ, ἡ, der Schnitt.
Κοπιάζω, ich strenge an; bemühe mich.
Κοπριὰ, ἡ, der Unflath; der Dünger.
Κοπρίζω, düngen; misten.
Κόπρος, ἡ, der Koth; Mist.
Κόπτης, ὁ, der Mörder.
Κόπτω, ich schneide; ich hemme.
Κόρακας, (κόραξ), ὁ, der Rabe; die Bräune (eine Krankheit.)
Κοράλλιον, τὸ, die Koralle.
Κόραξ, ὁ, der Rabe.
Κορασάνι, τὸ, der Kitt.
Κοράσιον, τὸ, das Mädchen.
Κορδίλλα, ἡ, das Band.
Κορδελλὰς, ὁ, der Bandwirker.
Κορδίζω, ich dehne aus.
Κορίλι, τὸ, der Kamm; der Federbusch.
Κόρη, ἡ, das Mädchen; die Tochter.
Κορίνθιος, ὁ, der Korinther.
Κόρινθος, Korinth.
Κόριζα, ἡ, die Wanze.
Κόρις, ὁ, ἡ, die Wanze.
Κορίτζι, τὸ, das Mädchen.
Κορκαδι, τὸ, das Werg.
Κορμάλι, τὸ, der Baumstamm.
Κορμὶ, τὸ, der Leib, Körper; das männliche Glied.
Κορμιάζω, ich werde dick.
Κορμὸς, ὁ, siehe κορμάλι.
Κορνιακτὸς, (κονιορτὸς), ὁ, der Staub.
Κορυδαλὸς, ὁ, die Lerche.
Κορυφαῖος, ὁ, der Vornehmste.
Κορυφὴ, ἡ, der Gipfel.
Κορῶνα, ἡ, die Krähe.
Κορῶνα, ἡ, (ὁ στέφανος), die Krone.
Κορωνιάζω, ich kröne.
Κορωνιασμὸς, ὁ, die Krönung.
Κόσα, ἡ, die Sense.
Κοσίζω, ich haue ab (mit der Sense).
Κοσιστὴς, ὁ, der Mäher.
Κοσκινίζω, ich siebe.
Κόσκινον, τὸ, das Sieb.
Κόσμημα, τὸ, die Zierrath.
Κοσμικὸς, ἡ, ὸν, weltlich.
Κόσμιος, ία, ιον, anständig; gesittet.
Κοσμιότης, ἡ, der Anstand; die Sittsamkeit.
Κοσμοποιία, ἡ, die Schöpfung der Welt.

Κόσμος, ὁ, die Welt; die Menge.
Κόσμος, (στολισμὸς), ὁ, der Schmuck.
Κόσσυφος, ὁ, die Amsel.
Κοστίζω, kosten; feil seyn.
Κόστος, ὁ, die Nachtviole.
Κοσῶνα, ἡ, die Puppe.
Κοτζάνι, τὸ, der Stiel.
Κότζι, τὸ, die Warze.
Κοτζικίδα, ἡ, der Holzwurm.
Κούβακας, ὁ, die Kröte.
Κουβαλῶ, (-έω), ich trage.
Κουβάρι, τὸ, das Knaul.
Κουβᾶς, ὁ, der Eimer.
Κουβέλι, τὸ, der Bienenschwarm.
Κουδουνάκι, τὸ, das Glöckchen.
Κουδουνάτος, ὁ, die Maske.
Κουδοῦνι, τὸ, die Klingel.
Κουδουνιὰ, ἡ, das Klingeln; Glockenläuten.
Κουδουνίζω, ich klingele; läute; ich töne.
Κουκκί, τὸ, das Körnchen; die Bohne.
Κουκίζω, ich bin närrisch.
Κούκλα, ἡ, die Puppe.
Κουκλί, τὸ, der Truthahn.
Κουκλί, τὸ, der Nachttropf.
Κουκουβάγια, ἡ, die Eule.
Κουκουβακίζω, ich girre.
Κούκουδον, τὸ, das Korn; der Kern.
Κουκοῦλα, ἡ, die Kappe; Kapuze.
Κουκουμάρα, siehe λαγῆνα.
Κουκουναριὰ, ἡ, die Fichte.
Κουκούτζι, τὸ, der Kern; die Beere.
Κουλοῦρι, τὸ, die Brezel.
Κουμᾶς, ὁ, der Hühnerstall.
Κουμέρκι, τὸ, der Zoll.
Κουμερκιάρης, ὁ, der Zolleinnehmer.
Κουμίδι, τὸ, das Gummi.
Κοῦμπα, ἡ, die Hülle; Decke.
Κουμπάρος, ὁ, der Gevatter.
Κουμπὲς, ὁ, die Quaste.
Κουνέλι, τὸ, das Kaninchen.
Κούνια, ἡ, die Wiege; die Schaukel.
Κουνοῦπι, τὸ, (ὁ κώνωψ), die Mücke.
Κουνουπίδι, τὸ, der Blumenkohl.
Κουντῶ, (-άω), ich stoße; reize an.
Κουνῶ, (-άω, έω), ich wiege; ich schüttle.
Κουνοῦμαι, ich wanke.
Κοῦπα, ἡ, die Schale, Trinkschale.

Κρονόδειλος, ὁ, das Krokodil.
Κρόκος, ὁ, τὸ κρόκον, das Dotter.
Κρόκος, ὁ, ζαφράς, der Safran.
Κρομμύδι, τὸ, die Zwiebel.
Κρότος, ὁ, das Geräusch; das Handeklatschen.
Κροῦσις, ἡ, das Klopfen.
Κρούω, ich klopfe.
Κρυάδα, ἡ, die Kälte.
Κρυερός, ά, όν, kalt.
Κρύπτω, ich verberge.
Κρύσταλλον, τὸ, der Krystall.
Κρυφίως, κάν., verborgen, heimlich.
Κρυφοκλεψιά, ἡ, der heimliche Diebstahl.
Κρυφοπέρνω, ich nehme heimlich.
Κρυφός, ή, όν, verborgen; geheim.
Κρυψάνα, ἡ, der Schlupfwinkel.
Κρυώδης, ὁ, ἡ, ες, kalt.
Κρυώνω, ich mache kalt; ich werde kalt.
Κρώζω, krächzen.
Κτένι, τὸ, der Kamm.
Κτενίζω, ich kämme.
Κτῆμα, τὸ, das Besitzthum; das Vieh.
Κτηματικός, ή, όν, wohlhabend.
Κτηνίατρος, ὁ, der Vieharzt.
Κτῆνος, τὸ, ein Stück Vieh.
Κτηνοτροφία, ἡ, die Viehzucht.
Κτηνοτροφῶ, (-έω), ich halte Vieh.
Κτῆσις, ἡ, der Besitz.
Κτίζω, ich baue; ich gründe.
Κτικιάρης, ὁ, der Schwindsüchtige.
Κτικιόν, τὸ, (ἡ φθίσις), die Schwindsucht.
Κτίριον, τὸ, das Gebäude.
Κτίσμα, τὸ, das Geschöpf.
Κτίστης, ὁ, der Erbauer; der Gründer.
Κτύπος, ὁ, das Geräusch; der Schlag.
Κτυπῶ, (-έω), ich schlage; ich schlage mich.
Κύαμος, ὁ, die Bohne.
Κύανος, ὁ, die Kornblume.
Κυβεία, ἡ, das Würfelspiel.
Κυβέρνησις, ἡ, das Regieren; die Regierung.
Κυβερνητής, ὁ, der Befehlshaber.
Κυβερνήτης, ὁ, der Steuermann.
Κυβερνῶ, (-άω), ich regiere; verwalte; folge.
Κύβος, ὁ, der Würfel; der Hof um den Mond.
Κυδώνι, τὸ, die Quitte.

Κυκλικός, ή, όν, rund.
Κύκλος, ὁ, der Kreis, Zirkel.
Κυκλοφορῶ, (-ίω), ich drehe im Kreiſe um; ich drehe mich im Kreiſe.
Κυκλώνω, ich umringe; ſchließe ein.
Κύκνος, ὁ, der Schwan.
Κύλινδρος, ὁ, die Walze.
Κυλίω, ich wälze; wälze mich.
Κῦμα, τὸ, die Welle, Woge.
Κυματίζω, Wellen werfen; ich zweifle.
Κυμβαλιστής, ὁ, der Cymbelſpieler.
Κύμβαλον, τὸ, die Cymbel.
Κύμινον, τὸ, der Kümmel.
Κυνάγχη, ἡ, die Bräune.
Κυνῆγι, τὸ, die Jagd.
Κυνηγός, κυνηγίτης, ὁ, der Jäger.
Κυνηγῶ, (-ίω), ich jage; ich trachte.
Κυνικός, ή, όν, hündiſch.
Κυπαρίσσι, τὸ, die Cypreſſe.
Κυρά, κυρία, ἡ, die Frau; die Herrin; die Mutter.
Κύπριος, ὁ, der Cyprier.
Κύπρος, ἡ, Cypern.
Κύρης, κύριος, ὁ, der Vater.
Κυρία, ἡ, die gebietende Frau.
Κυριακή, ἡ, der Sonntag.
Κυρίευσις, ἡ, die Herrſchaft.
Κυριεύω, ich herrſche; beherrſche.
Κύριος, ὁ, der Herr; Gebieter.
Κύριος, ία, ιον, eigentlich.
Κυροῦλα, ἡ, (βαβά), die Großmutter.
Κῦρος, τὸ, die Gültigkeit; die Kraft.
Κυρτός, ή, όν, gebogen; krumm.
Κυρτώνω, ich krümme.
Κυρώνω, (κυρόω), ich bekräftige.
Κυτάζω, κυττάζω, ich betrachte.
Κύων, ὁ, der Hund.
Κωλικόπονος, ὁ, das Bauchweh.
Κωλομέρι, τὸ, der Hinterbacken.
Κῶλον, τὸ, der Grimmdarm; das Glied; das Kolon.
Κωλόπανον, τὸ, die Windel.
Κῶλος, ὁ, der Hintere, Steiß.
Κωλότρυπα, ἡ, der After.
Κωλύω, (ἐμποδίζω), ich hindere.
Κωμῳδία, ἡ, das Luſtſpiel.
Κωμῳδός, ὁ, der Schauſpieler.
Κωμικός, ή, όν, komiſch.
Κωμόπολις, ἡ, das Städtchen.
Κώνειον, τὸ, der Schierling.
Κῶνος, ὁ, der Kegel.
Κωνσταντινουπολίτης, ὁ, der Conſtantinopolitaner.
Κωπηλάτης, ὁ, der Ruderer.

Κιτριὰ, ἡ, der Zitronenbaum.
Κιτρινάδα, ἡ, die gelbe Farbe; die Gelbsucht.
Κιτρινιάρικος, η, ον, gelbsüchtig.
Κιτρινίζω, ich mache gelb; werde gelb.
Κίτρινος, η, ον, gelb.
Κίτριον, τὸ, die Zitrone.
Κίχλη, κίχλα, ἡ, der Krametsvogel.
Κλαβῆρι, τὸ, das Klavier.
Κλαδευτῆρι, (- ήριον), τὸ, die Baumscheere, Hippe.
Κλαδεύω, ich beschneide Bäume.
Κλαδί, τὸ, (ὁ κλάδος), der Ast.
Κλαδώνω, sich bezweigen.
Κλαίω, ich weine; beweine.
Κλάνω, ich lasse einen Wind fahren.
Κλάπα, ἡ, der Schlagbaum.
Κλαρί, τὸ, das Reisholz.
Κλάσμα, τὸ, der Bruch im Rechnen.
Κλαυθμός, ὁ, das Weinen.
Κλαυθμυρίζω, ich weine.
Κλαῦμα, τὸ, das Weinen.
Κλαύσιμος, ὁ, ἡ, ον, beweinenswürdig; kläglich.
Κλαυστηρὸς, ὰ, (ὴ), ὸν, weinerlich.

Κλειδαρίδι, τὸ, die Klinke.
Κλειδοποιὸς, ὁ, der Schlosser.
Κλειδοφόρος, ὁ, der Schließer.
Κλειδωνιὰ, ἡ, das Schloß.
Κλειδώνω, ich schließe zu.
Κλεῖθρον, τὸ, das Schloß.
Κλεινὸς, ἡ, ὸν, berühmt.
Κλεῖστρον, τὸ, siehe κλεῖθρον.
Κλειτὸς, ἡ, ὸν, siehe κλεινὸς.
Κλείω, ich schließe; gehe zu.
Κλέμμα, τὸ, der Diebstahl.
Κλέπτης, ὁ, der Dieb.
Κλεπτικὸς, ἡ, ὸν, diebisch; heimlich.
Κλέπτρια, ἡ, die Diebin.
Κλεπτοσύνη, ἡ, die Dieberei.
Κλέπτω, ich stehle; raube.
Κλεψιὰ, ἡ, der Diebstahl; der Raub.
Κλεψύδρα, ἡ, die Wasseruhr.
Κλῆμα, τὸ, die Rebe.
Κληματαριὰ, ἡ, die Laube.
Κληρικὸς, ἡ, ὸν, geistlich.
Κληρονομία, ἡ, die Erbschaft.
Κληρονόμος, ὁ, der Erbe.
Κληρονομῶ, (- έω), ich erbe.
Κλῆρος, ὁ, die Geistlichkeit.
Κλῆρος, ὁ, das Loos.
Κληρώνω, (- ρόω), ich erwähle durch's Loos.

Κλῆσις, ἡ, die Berufung; die Einladung.
Κλίμα, τὸ, der Himmelsſtrich.
Κλίνη, ἡ, das Bett, das Lager.
Κλινικὸς, ἡ, ὸν, bettlägerig.
Κλίνω, ich neige; biege.
Κλίσις, ἡ, die Beugung; die Neigung; die Declination.
Κλοκιὸν, τὸ, der Nachttopf.
Κλοξάρι, τὸ, die Nachteule.
Κλόξος, ὁ, der Schlucken.
Κλόπα, ἡ, die Geldſtrafe.
Κλοπὴ, ἡ, der Diebſtahl.
Κλύσμα, τὸ, das Klyſtier.
Κλυτὸς, ἡ, ὸν, berühmt.
Κλωβίον, τὸ, der Käfig.
Κλώθω, ich ſpinne.
Κλωνάρι, τὸ, der Zweig.
Κλῶσμα, τὸ, das Spinnen; der Faden.
Κλωσσῶ, (- άω), glucken wie die Hühner.
Κλωστὴ, ἡ, der Faden; der Zwirn.
Κλώστρια, ἡ, die Spinnerin.
Κνήθω, ich kratze; ich habe Jucken.
Κνήμη, ἡ, das Schienbein.
Κνησμὸς, ὁ, das Jucken.
Κνησσάρα, ἡ, das Sieb.
Κνίζω, ich kratze; ich kitzele.
Κνισσάρι, τὸ, das Fett; der Talg.
Κοάζω, ich quake.
Κόγγρος, ὁ, der Meeraal.
Κόγχη, ἡ, die Schnecke; die Muſchel.
Κοζάνα, ἡ, die Knotpe.
Κοιλάδα, ἡ, (κοιλὰς), das Thal.
Κοιλαίνω, ich höhle aus.
Κοιλία, ἡ, der Bauch; der Durchfall.
Καιλιοκονῶ, (- έω), ich habe Geburtswehen.
Κοῖλον, τὸ, die Höhlung.
Κοῖλος, η, ον, hohl.
Κοιλότης, ἡ, die Höhlung.
Κοιμητήριον, τὸ, das Schlafzimmer; der Kirchhof.
Κοιμίζω, ich ſchläfere ein.
Κοιμῶμαι, (- άομαι), ich ſchlafe.
Κοινόβιος, ὁ, der Kloſterbruder, Mönch; ἡ κοινόβιος, die Nonne.
Κοινολογία, ἡ, das Geſpräch.
Κοινὸς, ἡ, ὸν, gemeinſchaftlich.
Κοινότης, ἡ, die Gemeinſchaft.
Κοινωνία, ἡ, die Gemeinſchaft; das heilige Abendmahl.
Κοινωνῶ, (- έω), ich theile mit; nehme das heil. Abendmahl.

Κοινωφελία, ἡ, die Gemeinnützigkeit.
Κοίτη, ἡ, das Lager.
Κοιτιάν, τὸ, die Schlafkammer.
Κόκκαλον, τὸ, das Bein.
Κοκκινίζω, ich röthe; ich werde roth; ich erröthe.
Κόκκινος, η, ον, roth.
Κοκκινόξυλον, τὸ, das Sandelholz.
Κόκκυξ, ὁ, der Kukuk.
Κοκλί, τὸ, der Nachttopf.
Κόκο, τὸ, die Kokosnuß.
Κυκὸ, τὰ, der Brei, das Mus.
Κοκώνα, κοκωνίτζα, ἡ, das Fräulein.
Κολάζω, ich strafe; ich verdamme.
Κολακεία, ἡ, die Schmeichelei.
Κολακευτής, ὁ, der Schmeichler.
Κολακεύω, ich schmeichele; liebkose.
Κολάκι, τὸ, (κολάκιον), die Schmeichelei.
Κολάνα, ἡ, das Halsband.
Κολαντρίζω, ich behandle.
Κολαρίτον, τὸ, das Halstuch.
Κόλασις, ἡ, die Strafe; die Höllenstrafe.
Κολαστήριον, τὰ, die Marter.
Κόλαξ, κόλακας, ὁ, der Schmeichler.
Κολαστὴς, ὁ, der Bestrafer.
Κολίκι, τὸ, die Brezel.
Κολισαῦρα, ἡ, die Eidechse.
Κόλλα, ἡ, der Leim; der Bogen Papier.
Κολλητικὸς, ἡ, ὸν, leimicht; ansteckend.
Κολλύριον, τὸ, die Augensalbe.
Κολλῶ, κολνῶ, (-άω), ich leime; ich löthe; werde angesteckt; bin ansteckend.
Κολοβὸς, ὁ, der Krüppel.
Κολοβώνω, ich verstümmele; ich hemme.
Κολοκιθι, τὸ, der Kürbis.
Κολόνα, ἡ, (στύλος), die Säule.
Κολονέλλος, ὁ, der Oberste.
Κολοσσὸς, ὁ, der Koloß.
Κόλπος, ὁ, der Busen.
Κολυμβήθρα, ἡ, das Bad; die Taufe; der Taufstein.
Κολυμβῶ, (-άω), ich schwimme; ich bade mich.
Κομαρὰς, ὁ, die Sparbüchse.
Κομβί, κομβίον, τὸ, der Knopf.
Κομβοβελόνη, ἡ, die Stecknadel.
Κομβοδένω, ich binde, knüpfe.
Κομβολόγι, τὸ, der Rosenkranz.

Κόμβος, ὁ, der Knoten.
Κομβώνω, ich knöpfe zu; ich verberge.
Κόμη, ἡ, das Haupthaar.
Κόμης, ὁ, der Graf.
Κόμμησσα, ἡ, die Gräfin.
Κομήτης, ὁ, der Komet.
Κομίζω, ich bringe.
Κομιστὴς, ὁ, der Ueberbringer.
Κόμμα, τὸ, der Schnitt; der Beistrich.
Κομμάτι, τὸ, das Stück; die Kanone.
Κομματιὰ, ἡ, der Kanonenschuß.
Κομματιάζω, ich zerstücke; zertrümmere.
Κόμμι, κομμίδι, τὸ, der Gummi.
Κομπάρα, ἡ, die Gevatterin.
Κομπαρὰς, ὁ, die Granate.
Κομπάρος, ὁ, der Gevatter.
Κομπάσο, τὸ, der Kompaß.
Κόμπλη, ἡ, die Falte.
Κομψὸς, ἡ, ὸν, schön; zierlich.
Κομψότης, ἡ, die Schönheit; Zierlichkeit.
Κονάκι, τὸ, die Herberge.
Κονδύλι, τὸ, die Schreibfeder.
Κονδυλομάχαιρον, τὸ, das Federmesser.
Κονεύω, ich kehre ein.
Κόνιδα, ἡ, die Nisse.
Κόνις, ἡ, das Pulver.
Κόνσουλος, ὁ, der Konsul.
Κοντὰ, adv., nahe; praep., neben.
Κοντάρι, τὸ, der Spieß; die Stange.
Κονταριὰ, ἡ, der Lanzenstoß.
Κονταροφόρος, ὁ, der Spießträger.
Κοντεύω, (κονταίνω), ich verkürze; ich nahe.
Κόντης, ὁ, der Graf.
Κόντησσα, ἡ, die Gräfin.
Κοντιλῶ, (-ίω), ich schwanke.
Κοντοκρατῶ, (-ίω), ich halte zurück; spare.
Κοντὸς, ἡ, ὸν, kurz.
Κοντόσι, τὸ, ein Unterkleid mit kurzen Aermeln.
Κοντότης, ἡ, die Kürze.
Κόξα, ἡ, die Kniekehle.
Κοπάδι, τὸ, die Heerde; der Trupp.
Κοπαδιαστὰ, adv., heerdenweise.
Κοπανίζω, ich zerstoße; klopfe.
Κόπανον, τὸ, (ὁ κόπανος), die Stampfe; der Klöpfel; der Dreschflegel.

Κοπέλα, ἡ, das Mädchen.
Κοπέλι, τὸ, der Jüngling.
Κοπελίστικος, η, ον, knabenhaft.
Κοπὴ, ἡ, der Schnitt.
Κοπιάζω, ich ſtrenge an; bemühe mich.
Κοπριὰ, ἡ, der Unflath; der Dünger.
Κοπρίζω, düngen; miſten.
Κόπρος, ἡ, der Koth; Miſt.
Κόπτης, ὁ, der Mörder.
Κόπτω, ich ſchneide; ich hemme.
Κόρακας, (κόραξ), ὁ, der Rabe; die Bräune (eine Krankheit.)
Κοράλλιον, τὸ, die Koralle.
Κόραξ, ὁ, der Rabe.
Κορασάνι, τὸ, der Kitt.
Κοράσιον, τὸ, das Mädchen.
Κορδέλλα, ἡ, das Band.
Κορδελλὰς, ὁ, der Bandwirker.
Κορδίζω, ich dehne aus.
Κορίλι, τὸ, der Kamm; der Federbuſch.
Κόρη, ἡ, das Mädchen; die Tochter.
Κορίνθιος, ὁ, der Korinther.
Κόρινθος, Korinth.
Κόριζα, ἡ, die Wanze.
Κόρις, ὁ, ἡ, die Wanze.
Κορίτζι, τὸ, das Mädchen.
Κορκάδι, τὸ, das Werg.
Κορμάλι, τὸ, der Baumſtamm.
Κορμὶ, τὸ, der Leib, Körper; das männliche Glied.
Κορμιάζω, ich werde dick.
Κορμὸς, ὁ, ſiehe κορμάλι.
Κορνιακτὸς, (κονιορτὸς), ὁ, der Staub.
Κορυδαλὸς, ὁ, die Lerche.
Κορυφαῖος, ὁ, der Vornehmſte.
Κορυφὴ, ἡ, der Gipfel.
Κορῶνα, ἡ, die Krähe.
Κορῶνα, ἡ, (ὁ στέφανος), die Krone.
Κορωνιάζω, ich kröne.
Κορωνιασμὸς, ὁ, die Krönung.
Κόσα, ἡ, die Senſe.
Κοσίζω, ich haue ab (mit der Senſe).
Κοσιστὴς, ὁ, der Mäher.
Κοσκινίζω, ich ſiebe.
Κόσκινον, τὸ, das Sieb.
Κόσμημα, τὸ, die Zierrath.
Κοσμικὸς, ἡ, ὸν, weltlich.
Κόσμιος, ία, ιον, anſtändig; geſittet.
Κοσμιότης, ἡ, der Anſtand; die Sittſamkeit.
Κοσμοποιία, ἡ, die Schöpfung der Welt.

Κόσμος, ὁ, die Welt; die Menge.
Κόσμος, (στολισμὸς), ὁ, der Schmuck.
Κόσσυφος, ὁ, die Amsel.
Κοστίζω, kosten; feil seyn.
Κόστος, ὁ, die Nachtviole.
Κοσῶνα, ἡ, die Puppe.
Κοτζάνι, τὸ, der Stiel.
Κότζι, τὸ, die Warze.
Κοτζιπίδα, ἡ, der Holzwurm.
Κούβακας, ὁ, die Kröte.
Κουβαλῶ, (-έω), ich trage.
Κουβάρι, τὸ, das Knaul.
Κουβᾶς, ὁ, der Eimer.
Κουβέλι, τὸ, der Bienenschwarm.
Κουδουνάκι, τὸ, das Glöckchen.
Κουδουνάτος, ὁ, die Maske.
Κουδοῦνι, τὸ, die Klingel.
Κουδουνιὰ, ἡ, das Klingeln; Glockenläuten.
Κουδουνίζω, ich klingele; läute; ich töne.
Κουκκί, τὸ, das Körnchen; die Bohne.
Κουκίζω, ich bin närrisch.
Κοῦκλα, ἡ, die Puppe.
Κουκλί, τὸ, der Truthahn.
Κουκλί, τὸ, der Nachtropf.
Κουκουβάγια, ἡ, die Eule.
Κουκουβακίζω, ich girre.
Κούκουδον, τὸ, das Korn; der Kern.
Κουκουλα, ἡ, die Kappe; Kapuze.
Κουκουμάρα, siehe λαγῆνα.
Κουκουναριὰ, ἡ, die Fichte.
Κουκούτζι, τὸ, der Kern; die Beere.
Κουλοῦρι, τὸ, die Brezel.
Κουμὰς, ὁ, der Hühnerstall.
Κουμέρκι, τὸ, der Zoll.
Κουμερκιάρης, ὁ, der Zolleinnehmer.
Κουμίδι, τὸ, das Gummi.
Κοῦμπα, ἡ, die Hülle; Decke.
Κουμπάρος, ὁ, der Gevatter.
Κουμπὲς, ὁ, die Quaste.
Κουνέλι, τὸ, das Kaninchen.
Κούνια, ἡ, die Wiege; die Schaukel.
Κουνοῦπι, τὸ, (ὁ κώνωψ), die Mücke.
Κουνουπίδι, τὸ, der Blumenkohl.
Κουντῶ, (-άω), ich stoße; reize an.
Κουνῶ, (-άω, έω), ich wiege; ich schüttle.
Κουνοῦμαι, ich wanke.
Κοῦπα, ἡ, die Schale, Trinkschale.

Κουρά, ἡ, die Schur.
Κουράδι, (κοπάδι), τὸ, die Heerde.
Κουράζω, ich ermüde einen; ich strenge mich an.
Κουρασάνι, τὸ, der Kitt.
Κούρασις, ἡ, ὁ κουρασμὸς, die Ermüdung.
Κουρδουβαλῶ, (-ίω), ich überschlage mich; ich stürze.
Κουρήλι, τὸ, der Lumpen.
Κουρεῖον, τὸ, die Barbierstube.
Κουρεύω, ich scheere; beschneide.
Κοῦρκος, ὁ, der Truthahn.
Κουρκοῦνι, τὸ, das Spundloch.
Κουρκὰς, ὁ, (βρίζα), der Roggen.
Κουριέρης, ὁ, der Eilbote.
Κουρσάρης, (κουρσάρος), ὁ, der Seeräuber; der Kaper.
Κουρσευτὴς, ὁ, der Plünderer.
Κουρσεύω, ich plündere; verwüste.
Κοῦρσος, ὁ, die Streiferei.
Κουστωδία, ἡ, die Wache.
Κουταλαφὰς, ὁ, die Grille.
Κουταλίδα, ἡ, die Pflugschar.
Κουταλίζω, ich hechele.
Κουτζαίνω, ich hinke.
Κουτζὸς, ἡ, ὸν, hinkend; lahm.
Κουτζουνάδα, ἡ, der Mohn.
Κούτζουρον, τὸ, der Stamm; Block.
Κουτὶ, τὸ, die Schachtel; die Büchse.
Κούφιος, ία, ιον, leer; hohl.
Κουφοξυλιὰ, ἡ, der Hollunderstrauch.
Κουφόξυλον, τὸ, der Hollunder.
Κοῦφος, η, ον, leicht; leer.
Κουφότης, ἡ, die Leichtigkeit.
Κοφίνι, τὸ, der Korb.
Κόχη, (γωνία), ἡ, der Winkel.
Κοχλιὸς, (κόχλος), ὁ, die Schnecke.
Κράζω, ich rufe; ich lade ein.
Κράκτης, ὁ, der Rufer; Sachwalter.
Κράμβη, ἡ, der Kohl.
Κρανίον, τὸ, der Schädel.
Κρασὶ, τὸ, (ὁ οἶνος), der Wein.
Κρᾶσις, ἡ, die Mischung; das Temperament.
Κρᾶσμα, τὸ, der Ruf; Schrei.
Κρασοδοχεῖον, τὸ, der Weinkeller.
Κρασοκερνῶ, (-άω), ich schenke Wein ein.
Κρασομαγαζίον, (κρασομάγαζον), τὸ, die Weinniederlage.
Κρασόμελι, τὸ, der Honigwein.

Κρασοπωλεῖον, τὸ, der Weinhandel.
Κρασοπωλητὴς, ὁ, der Weinhändler.
Κρασοχρειασίδι, τὸ, das Weingeschirr.
Κράσπιδον, τὸ, der Saum.
Κραταιὸς, ὰ, ὸν, mächtig.
Κραταιότης, ἡ, die Macht; die Kraft.
Κρατερὸς, ρὰ, ρὸν, mächtig; stark.
Κρατὴρ, ὁ, (κρατῆρας), der Becher; der Krug; der Krater.
Κράτος, τὸ, die Kraft; Stärke; Gewalt.
Κρατῶ, (-έω), ich halte; halte an; meine; beherrsche.
Κραυγάζω, ich schreie.
Κραυγὴ, ἡ, das Geschrei.
Κρέας, τὸ, das Fleisch.
Κρεββάτι, (κραββάτι), τὸ, das Bett.
Κρεββατίνα, ἡ, (κληματαριὰ), die Laube.
Κρεμάζω, ich hänge; hänge auf.
Κρεμαστεριὰ, ἡ, der Galgen.
Κρεμαστῆρι, τὸ, der Hacken.
Κρέμομαι, ich hänge; bin abhängig.
Κρεμῶ, (-έω), ich hänge auf.
Κρέστα, ἡ, der Federbusch.
Κρήτη, ἡ, Kreta.
Κρημνίζω, ich stürze (einen); ich falle.
Κρημνὸς, ὁ, der Abhang.
Κρηπὶς, ἡ, der Leisten; der Grund.
Κριάρι, τὸ, (ὁ κριὸς), der Widder.
Κριατζοῦνι, τὸ, (ἡ οὐρὰ), der Stiel.
Κριθάρι, τὸ, (κριθάριον, κριθὴ), die Gerste.
Κρίκα, ἡ, (ἡ φαρέτρα), der Köcher.
Κρικέλι, τὸ, der Ring.
Κρίκος, ὁ, der Ring.
Κρίμα, τὸ, das Vergehen.
Κριματίζομαι, ich begehe ein Verbrechen.
Κρίνος, ὁ, τὸ κρίνον, die Lilie.
Κρίνω, ich richte; beurtheile; meine.
Κρίσιμος, ὁ, ἡ, ον, entscheidend.
Κρίσις, ἡ, das Urtheil; das Gericht; der Prozeß.
Κρισολογῶ, (-έω), ich streite vor Gericht.
Κριτήριον, τὸ, der Gerichtssaal; das Rathhaus.
Κριτὴς, ὁ, der Richter; der Beurtheiler.

Κροκόδιλος, ὁ, das Krokodill.
Κρόκος, ὁ, τὸ κρόκον, das Dotter.
Κρόκος, ὁ, Ζαφρᾶς, der Safran.
Κρομμύδι, τὸ, die Zwiebel.
Κρότος, ὁ, das Geräuſch; das Händeklatſchen.
Κροῦσις, ἡ, das Klopfen.
Κρούω, ich klopfe.
Κρυάδα, ἡ, die Kälte.
Κρυερὸς, ἀ, ὸν, kalt.
Κρύπτω, ich verberge.
Κρύσταλλον, τὸ, der Kryſtall.
Κρυφίως, adv., verborgen, heimlich.
Κρυφοκλεψιὰ, ἡ, der heimliche Diebſtahl.
Κρυφοκίρνω, ich nehme heimlich.
Κρυφὸς, ἡ, ὸν, verborgen; geheim.
Κρυφάνα, ἡ, der Schlupfwinkel.
Κρυώδης, ὁ, ἡ, ες, kalt.
Κρυώνω, ich mache kalt; ich werde kalt.
Κρώζω, krächzen.
Κτένι, τὸ, der Kamm.
Κτενίζω, ich kämme.
Κτῆμα, τὸ, das Beſitzthum; das Vieh.
Κτηματικὸς, ἡ, ὸν, wohlhabend.
Κτηνιατρος, ὁ, der Vieharzt.
Κτῆνος, τὸ, ein Stück Vieh.
Κτηνοτροφία, ἡ, die Viehzucht.
Κτηνοτροφῶ, (-έω), ich halte Vieh.
Κτῆσις, ἡ, der Beſitz.
Κτίζω, ich baue; ich gründe.
Κτικιάρης, ὁ, der Schwindſüchtige.
Κτικιὸν, τὸ, (ἡ φθίσις), die Schwindſucht.
Κτίριον, τὸ, das Gebäude.
Κτίσμα, τὸ, das Geſchöpf.
Κτίστης, ὁ, der Erbauer; der Gründer.
Κτύπος, ὁ, das Geräuſch; der Schlag.
Κτυπῶ, (-έω), ich ſchlage; ich ſchlage mich.
Κύαμος, ὁ, die Bohne.
Κύανος, ὁ, die Kornblume.
Κυβεία, ἡ, das Würfelſpiel.
Κυβέρνησις, ἡ, das Regieren; die Regierung.
Κυβερνητὴς, ὁ, der Befehlshaber.
Κυβερνήτης, ὁ, der Steuermann.
Κυβερνῶ, (-άω), ich regiere; verwalte; folge.
Κύβος, ὁ, der Würfel; der Hof um den Mond.
Κυδώνι, τὸ, die Quitte.

Κυκλικός, ή, όν, rund.
Κύκλος, ό, der Kreis, Zirkel.
Κυκλοφορῶ, (-έω), ich drehe im Kreiſe um; ich drehe mich im Kreiſe.
Κυκλώνω, ich umringe; ſchließe ein.
Κύκνος, ό, der Schwan.
Κύλινδρος, ό, die Walze.
Κυλίω, ich wälze; wälze mich.
Κῦμα, τό, die Welle, Woge.
Κυματίζω, Wellen werfen; ich zweifle.
Κυμβαλιστής, ό, der Cymbelſpieler.
Κύμβαλον, τό, die Cymbel.
Κύμινον, τό, der Kümmel.
Κυνάγχη, ή, die Bräune.
Κυνῆγι, τό, die Jagd.
Κυνηγός, κυνηγέτης, ό, der Jäger.
Κυνηγῶ, (-έω), ich jage; ich trachte.
Κυνικός, ή, όν, hündiſch.
Κυπαρίσσι, τό, die Cypreſſe.
Κυρά, κυρία, ή, die Frau; die Herrin; die Mutter.
Κύπριος, ό, der Cyprier.
Κύπρος, ή, Cypern.
Κύρης, κύριος, ό, der Vater.
Κυρία, ή, die gebietende Frau.
Κυριακή, ή, der Sonntag.
Κυρίευσις, ή, die Herrſchaft.
Κυριεύω, ich herrſche; beherrſche.
Κύριος, ό, der Herr; Gebieter.
Κύριος, ία, ιον, eigentlich.
Κυροῦλα, ή, (βαβά), die Großmutter.
Κῦρος, τό, die Gültigkeit; die Kraft.
Κυρτός, ή, όν, gebogen; krumm.
Κυρτώνω, ich krümme.
Κυρώνω, (κυρόω), ich bekräftige.
Κυτάζω, κυττάζω, ich betrachte.
Κύων, ό, der Hund.
Κωλικόπονος, ό, das Bauchweh.
Κωλομέρι, τό, der Hinterbacken.
Κῶλον, τό, der Grimmdarm; das Glied; das Kolon.
Κωλόπανον, τό, die Windel.
Κῶλος, ό, der Hintere, Steiß.
Κωλότρυπα, ή, der After.
Κωλύω, (ἐμποδίζω), ich hindere.
Κωμῳδία, ή, das Luſtſpiel.
Κωμῳδός, ό, der Schauſpieler.
Κωμικός, ή, όν, komiſch.
Κωμόπολις, ή, das Städtchen.
Κώνειον, τό, der Schierling.
Κῶνος, ό, der Kegel.
Κωνσταντινουπολίτης, ό, der Conſtantinopolitaner.
Κωπηλάτης, ό, der Ruderer.

Κωπηλατέω, (-ῶ), ich rudere.
Κωπήλατον, τό, das Ruder.
Κωφός, ή, όν, taub.
Κωφόω, ich betäube.
Κώφωσις, (κώφωσις), ή, die Betäubung; Taubheit.

Λ

Λαβή, ή, der Griff, Henkel.
Λάβρα, ή, die Hitze.
Λαβράκι, τό, (ὁ λάβραξ), der Meerwolf.
Λαβρεπός, ά, (ή), όν, heiß.
Λαβρίζω, ich brenne.
Λαβρός, ρά, ρόν, heftig, gierig.
Λαβύρινθος, ὁ, der Irrgarten.
Λαβωματιά, ή, die Verletzung; Wunde.
Λαβώνω, ich verletze; verwunde.
Λαγῆνα, ή, (τό λαγῆνι), der Krug.
Λαγηνάς, ὁ, der Töpfer.
Λαγκάδι, τό, das Thal.
Λαγονικόν, τό, der Windhund.
Λαγός, λαγωός, ὁ, der Hase.
Λαγουμίζω, ich miniere.
Λαγουμιτζής, ὁ, der Minierer; der Bergmann.
Λαγχάνω, λαχάνω, ich erlange durch's Loos; λαγχάνω, es ereignet sich.
Λαγών, τό, die Lende.
Λάδι, τό, (τό ἔλαιον), das Oel.
Λαδικόν, τό, das Oelgefäß.
Λαδοπωλητής, ὁ, der Oelhändler.
Λαδοπωλεῖον, τό, der Oelverkauf; der Oelladen.
Λαδώνω, ich öle, ölе ein.
Λαζαρικον, τό, das Krankenhaus.
Λαζαρώνω, ich wickle ein.
Λαζαρωτής, ὁ, der Leichenmann.
Λάθος, τό, der Irrthum.
Λαϊκός, ή, όν, weltlich.
Λαιμαργία, ή, die Leckerhaftigkeit; Gefräßigkeit.
Λαιμομάνδιλον, τό, das Halstuch.
Λαιμοπέδη, ή, das Halsband; die Schlinge.
Λαιμός, ὁ, der Hals.
Λαιμοτομῶ, (-έω), ich schneide den Hals ab; ich schneide mir den Hals ab.
Λαισχαχρος, ὁ, ή, ον, unverschämt; unzüchtig.
Λάκαινα, ή, die Lacedämonierin.

Λακεδαιμόνιος, ὁ, der Lacedämonier.
Λακεδαίμων, ἡ, Lacedämon.
Λάκων, ὁ, der Lacedämonier.
Λάκκος, ὁ, der Graben; die Grube.
Λακτάρα, ἡ, (ἐπιθυμία), die Begierde.
Λακταρίζω, ich begehre.
Λαλὰ, ἡ, (βαβὰ), die Großmutter.
Λαλαγὴ, ἡ, (κραυγὴ), das laute Geſchrei.
Λαλάζω, ich ſchreie laut.
Λαλὶς, ὁ, die Tulpe.
Λαλῶ, (-έω), ich rede; töne.
Λάμα, ἡ, die Klinge.
Λαμβάνω, ich bekomme; nehme.
Λάμνω, ich rudere.
Λαμπάδα, λαμπὰς, ἡ, die Fackel; die Kerze.
Λαμπαδὰς, ὁ, der Lichtzieher.
Λαμπρὴ, ἡ, (τὸ πάσχα), Oſtern.
Λαμπρὸς, ρὰ, ρὸν, glänzend.
Λαμπρότης, ἡ, der Glanz.
Λαμπρύνω, ich erleuchte; ich mache berühmt.
Λάμπω, ich leuchte.
Λάμψις, ἡ, der Glanz; Schein.
Λανθάνω, ich bin verborgen; mache fehlerhaft; ich irre mich.
Λανθαστικὸς, ἡ, ὸν, irrig.
Λαὸς, ὁ, das Volk.
Λαοῦτο, τὸ, die Laute.
Λαρδὶ, τὸ, der Speck.
Λαρδώνω, ich ſpicke.
Λαρνάκι, τὸ, der Kaſten.
Λάρος, ὁ, die Möve.
Λάρυγξ, ὁ, die Kehle.
Λάσπη, ἡ, der Schlamm; Koth.
Λασπώνω, ich beſchmutze.
Λατινικὸς, ἡ, ὸν, lateiniſch.
Λατομία, ἡ, (τὸ λατόμιον), der Steinbruch.
Λατόμος, ὁ, der Steinmetz.
Λατοῦ, τὸ, (ὁ πάφυλας), das Meſſing.
Λατρεία, ἡ, der Dienſt; der Gottesdienſt.
Λατρευτὴς, ὁ, der Diener.
Λατρεύω, ich diene; ich verehre Gott.
Λαφάζω, ich keuche.
Λάφηνα, ἡ, die Hirſchkuh.
Λάφυρα, τὰ, die Beute.
Λαφυραγωγῶ, (-έω), ich plündere; erbeute.
Λάχανον, τὸ, der Kohl.
Λαχνὸς, ὁ, das Loos.
Λέαινα, ἡ, die Löwin.
Λεβάντε, τὸ, der Oſtwind.
Λεβεντιὰ, ἡ, die Räuberei.

Λέβης, ὁ, der Kessel.
Λέγω, ich sage; nenne.
Λεηλατῶ, (-έω), ich plündere.
Λιεντερία, ἡ, der Durchfall.
Λιμονάδα, ἡ, die Limonade.
Λιμόνι, τὸ, die Citrone.
Λιμονιὰ, ἡ, der Citronenbaum.
Λεῖος, α, ον, glatt; geglättet.
Λειποθυμία, ἡ, die Ohnmacht.
Λειποθυμῶ, (-έω), ich werde ohnmächtig.
Λειποτάκτης, ὁ, der Ausreißer.
Λειποτακτῶ, (-έω), ich reiße aus.
Λειποψυχία, ἡ, die Ohnmacht.
Λειποψυχῶ, (-έω), ich falle in Ohnmacht.
Λείπω, ich fehle; mangele; ich enthalte mich.
Λειτουργία, ἡ, die Messe.
Λειχὴν, ὁ, die Flechte.
Λείψανον, τὸ, der Leichnam.
Λειψία, ἡ, Leipzig.
Λείψις, ἡ, der Mangel; die Abwesenheit.
Λειψὸς, ἡ, ὸν, mangelhaft; ärmlich.
Λειώνω, ich glätte; lösche aus.
Λεκάνι, τὸ, das Becken.
Λελέκι, τὸ, der Storch.
Λεμπίδα, ἡ, die Messerklinge.
Λεξικὸν, τὸ, das Wörterbuch.
Λέξις, ἡ, das Wort.
Λεοπάρδαλις, ὁ, der Leopard.
Λέπι, τὸ, (ἡ λεπίδα), die Schuppe.
Λέπρα, ἡ, der Aussatz.
Λεπρὸς, ρὰ, ρὸν, aussätzig.
Λεπτολογία, ἡ, die Spitzfindigkeit.
Λεπτοκάρυον, τὸ, die Haselnuß.
Λεπτὸς, ἡ, ὸν, dünn; fein.
Λεπτύνω, ich mache dünn; verdünne.
Λεπώδης, ὁ, ἡ, ὲς, schuppig.
Λέρα, ἡ, der Schmutz.
Λέρωμα, τὸ, die Beschmutzung.
Λερώνω, ich beschmutze.
Λέσβος, ἡ, Lesbos.
Λέσχη, ἡ, die Unterhaltung.
Λευκαίνω, ich bleiche; weiße.
Λευκάκανθα, ἡ, der Weißdorn.
Λευκανθίζω, weiß werden.
Λεύκη, ἡ, die Pappel.
Λευκόϊον, τὸ, die Levkoie.
Λευκότης, ἡ, die Weiße.
Λευκώνω, (λευκόω), ich bleiche; weiße.
Λεχία, ἡ, Polen.
Λέχος, ὁ, der Pole.
Λέχος, τὸ, das Bett; Lager; der Beischlaf.

Λεχοῦσα, ἡ, die Kindbetterin.
Λεχουσιὰ, ἡ, das Kinderbett, die Wochen.
Λέων, ὁ, der Löwe.
Ληθαργία, ἡ, die Schlafſucht; der Todtenſchlaf.
Λήθη, ἡ, die Vergeſſenheit.
Λήμνος, ἡ, Lemnos.
Ληνὸς, ὁ, (τὸ πιεστήριον), die Kelter.
Ληρολόγος, ὁ, der Schwätzer.
Λῆρος, ὁ, das Geſchwätz.
Λησμονὴ, ἡ, das Vergeſſen; die Vergeſſenheit.
Λῃστάρχης, ὁ, der Räuberhauptmann.
Λῃστεία, ἡ, die Räuberei.
Λῃστεύω, ich raube.
Λῃστὴς, ὁ, der Räuber.
Λῃστικὸς, ἡ, ὸν, räuberiſch.
Λῆψις, ἡ, die Annahme; die Einnahme.
Λίαν, ad., ſehr.
Λιανὸς, ἡ, ὸν, klein; zart.
Λιβάδιον, τὸ, die Wieſe.
Λίβανος, ὁ, der Weihrauch.
Λίβω, ich tropfe.
Λιγνάδα, ἡ, die Magerkeit.
Λιγναίνω, ich werde mager.
Λιγνὸς, ἡ, ὸν, mager.
Λιγοπρογόνι, τὸ, der Stiefbruder.
Λιθάζω, ich ſteinige.
Λιθάριον, τὸ, das Steinchen; der Edelſtein.
Λίθινος, η, ον, ſteinern.
Λιθοβολῶ, (-έω), ich ſteinige.
Λιθογλύπτης, ὁ, der Steinmetz.
Λιθογλύφος, ὁ, der Bildhauer.
Λίθος, ὁ, (ἡ πέτρα), der Stein.
Λιθοτομεῖον, τὸ, der Steinbruch.
Λιθοτομία, ἡ, der Steinſchnitt.
Λιθώνω, ich verſteinere.
Λικμητήριον, τὸ, der Fächer.
Λικμῶ, (-άω), ich fächele.
Λικουτζινεύω, ich benaſche.
Λιλάδι, τὸ, der Kieſelſtein.
Λιμαίνω, ich bin ſehr hungrig.
Λιμὴν, ὁ, λιμένας, der Hafen.
Λιμναῖος, αία, αῖον, ſumpfig.
Λίμνη, ἡ, der Sumpf; See.
Λιμὸς, ὁ, der Hunger; die Hungersnoth.
Λίμπισμα, τὸ, die Luſt, die Begierde.
Λιμώττω, ich leide Hunger.
Λινάρι, τὸ, (λινάριον), der Lein; Flachs.
Λινὸς, ἡ, ὸν, (λινεὸς), leinen.
Λιξία, (πολυφαγία), ἡ, die Gefräßigkeit.

Λιπαρὸς, ρὰ, ρὸν, fett.
Λισγάρι, τὸ, der Spaten; die Egge.
Λίτρα, ἡ, das Pfund; die Waſſerwage.
Λίψ, ὁ, (λίβας), der Südweſtwind.
Λογαριάζω, ich rechne; zähle.
Λογαριαστὴς, ὁ, der Rechner; der Rechenmeiſter.
Λόγγος, ὁ, der Wald, Forſt.
Λόγια, τὰ, die Worte.
Λογίζομαι, ich denke; berechne.
Λογικὸν, τὸ, die Vernunft, der Verſtand.
Λογικὸς, ἡ, ὸν, vernünftig.
Λόγιον, τὸ, der Götterſpruch.
Λόγιος, ία, ιον, beredt; gebildet.
Λογιότης, ἡ, die Beredſamkeit; die Gelehrſamkeit.
Λογογραφῶ, (- έω), ich ſchreibe Reden, Bücher.
Λογοθέτης, ὁ, der Steuereinnehmer.
Λογομαχία, ἡ, der Wortſtreit.
Λόγος, ὁ, das Wort; die Rede; der Satz; die Rechnung; die Urſache; das Verhältniß.
Λόγχη, ἡ, der Spieß, die Lanze.
Λογχίτης, ὁ, der Lanzenträger.
Λοιδόρημα, τὸ, die Schmach; der Schimpf.
Λοιδορία, ἡ, die Schmähung.
Λοιδορῶ, (- έω), ich ſchmähe.
Λοιμὸς, ὁ, (πανοῦκλα), die Peſt.
Λοιπὸς, ἡ, ὸν, übrig.
Λόνδρα, ἡ, London.
Λοξὸς, ἡ, ὸν, ſchief.
Λοπάζω, ich bücke mich nieder.
Λοστάρι, τὸ, der Reiſemantel.
Λοταρία, ἡ, die Lotterie.
Λουκάνικον, τὸ, die Wurſt.
Λουλὶς, ὁ, die Tabakspfeife; der Pfeifenkopf.
Λουλοῦδι, τὸ, die Blume.
Λουμπάρδα, ἡ, das Stück, die Kanone.
Λούνη, ἡ, der Schlamm.
Λουρὶ, τὸ, (λῶρον), der Riemen.
Λουστὴρ, ὁ, das Waſchbecken.
Λουτρὸν, τὸ, das Bad.
Λουφὲς, ὁ, der Sold.
Λούω, ich waſche; bade.
Λόφος, ὁ, der Hügel.
Λοχαγὸς, ὁ, der Anführer einer Schaar.
Λοχεία, ἡ, die Niederkunft.
Λοχεύω, ich komme nieder.
Λόχος, ὁ, die Schaar, die Compagnie.

Αυγίζω, ich biege, krümme.
Αὐγξ, ῆ, der Schlucken.
Αὐγξ, ὁ, ἡ, der Luchs.
Αυγῶ, (- άω), ich biege; ich biege mich.
Αυδία, ἡ, Lydien.
Αυδὸς, ὁ, der Lydier.
Αὐκαινα, ἡ, die Wölfin.
Αυκαυγὲς, τὸ, die Dämmerung.
Αὐκειον, τὸ, das Lyceum.
Αὐκος, ὁ, der Wolf.
Αυκόφαρον, τὸ, der Seewolf.
Αυοῦμαι, ich schweife umher.
Αὐπη, ἡ, die Traurigkeit.
Αυπίζω, ich betrübe.
Αυποῦμαι, ich bin traurig; ich bedaure.
Αὐρα, ἡ, die Leier.
Αὐσις, ἡ, die Lösung; die Befreiung.
Αυσιτέλεια, ἡ, die Nützlichkeit.
Αυσιτελῶ, (- έω), ich nütze.
Αὐσσα, ἡ, die Wuth.
Αυσσῶ, (- άω), ich bin toll; bin rasend.
Αὐτρον, τὸ, das Lösegeld.
Αυτρώνω, (λυτρόω), ich kaufe los.
Αυχνάρι, τὸ, der Leuchter.
Αὐχος, ὁ, die Lampe.
Αὐω, ich löse; ich befreie; ich schmelze.
Αωλὸς, ὴ, ὸν, närrisch.
Αωρίον, τὸ, der Riemen.

M.

Μὰ, conj., aber.
Μὰ, i., bei; μὰ τὸν Θεὸν, bei Gott!
Μαγαζίον, τὸ, das Vorrathshaus.
Μαγαρίζω, (μολύνω), ich beschmutze; ich entweihe.
Μαγαρισιὰ, ἡ, die Unreinigkeit; der Koth.
Μαγεία, ἡ, die Zauberei.
Μαγειρεῖον, τὸ, die Küche.
Μαγειρεύω, ich koche.
Μαγειρικὴ, ἡ, die Kochkunst.
Μαγείρισσα, ἡ, die Köchin.
Μάγειρος, (μάγειρας), ὁ, der Koch.
Μαγεύω, ich zaubere; bezaubere.
Μάγια, τὰ, die Zauberei.
Μαγικὸς, ὴ, ὸν, zauberisch.
Μάγισσα, ἡ, die Zauberin, Hexe.
Μαγκανίζω, (κεντῶ), ich sticke.

Μαγκάνισμα, τὸ, die Stickerei.
Μαγκανοπήγαδον, τὸ, der Ziehbrunnen.
Μαγνήτης, ὁ, der Magnet.
Μαγνητίζω, ich magnetisire.
Μάγος, ὁ, der Zauberer.
Μαγοῦνα, (μαγῶνα), ἡ, ein kleines Lastschiff.
Μάγουλον, τὸ, (ἡ παρειὰ), der Backen, die Wange.
Μάδίζω, (μαδιῶ), ich rupfe die Haare oder Federn aus; ich habe keine Haare.
Μάζα, ἡ, der Rasen.
Μαζὸς, ὁ, die Brust der Frauen.
Μαζὺ, adv., zusammen; prp., nebst, mit.
Μαζωκτὴς, ὁ, der Sammler; der Einnehmer.
Μάζωμα, τὸ, das Sammeln; das Einnehmen.
Μαζώνω, sammeln; eintreiben; sich versammeln.
Μάθημα, τὸ, der Unterricht; das Lernen.
Μαθηματικὴ, ἡ, die Mathematik.
Μάθησις, ἡ, das Lernen; die Gelehrsamkeit.
Μαθητεύω, ich lehre; ich lerne.
Μαθητὴς, ὁ, der Schüler.
Μαθήτρια, ἡ, die Schülerin.
Μαῖα, ἡ, (μαμμὴ), die Hebamme.
Μαϊμοῦ, ἡ, der Affe.
Μαίνομαι, ich bin rasend, tobe.
Μαϊνώτης, ὁ, der Mainotte.
Μακάρι, i., wollte Gott!
Μακαρίζω, ich mache selig; ich preise selig.
Μακάριος, ία, ιον, selig.
Μακαριότης, ἡ, die Seligkeit.
Μακαρόνια, τὰ, die Makronen.
Μακεδονία, ἡ, Macedonien.
Μακεδὼν, ὁ, der Macedonier.
Μακεδονίσι, τὸ, (πετροσέλινον), die Petersilie.
Μάκελλα, ἡ, der Spaten.
Μακελλάρης, ὁ, der Fleischer.
Μακελλειὸν, τὸ, die Schlachtbank.
Μακελλεύω, ich schlachte.
Μακρὰν, adv., weit.
Μακρόθεν, adv., von weitem.
Μακροθυμία, ἡ, die Langmuth.
Μακρολογία, ἡ, die Weitläufigkeit.
Μακρὸς, ρὰ, ρὸν, lang; entlegen.
Μακρότης, ἡ, die Länge; Weite.

Μακρυνάρι, τὸ, die Gallerie.
Μακρύνω, ich entferne.
Μάκτρα, ἡ, der Backtrog.
Μάλαγμα, τὸ, (ὁ χρυσὸς), das Gold.
Μαλαγματώνω, (χρυσόω), ich vergolde.
Μαλάζω, μαλάσσω, ich vermische.
Μαλαθρίτης, ὁ, der Zaunkönig.
Μαλακία, ἡ, die Weichlichkeit; die Selbstbefleckung.
Μαλακίζω, ich treibe Unzucht.
Μαλακίζομαι, ich treibe Selbstbefleckung.
Μαλακὸς, ἡ, ὸν, weich; zärtlich.
Μαλακτὴς, ὁ, der Selbstbefleckter.
Μαλακύνω, ich erweiche.
Μαλάχη, ἡ, die Malve.
Μάλιστα, adv., besonders.
Μαλλὶ, μαλλίον, τὸ, die Wolle; das Haar.
Μαλλιαρὸς, ρὰ, ρὸν, haarig.
Μαλλίτικος, η, ον, wollen.
Μᾶλλον, adv., mehr.
Μαλλωτὸς, ἡ, ὸν, haarig.
Μάλωμα, τὸ, der Zank.
Μαλώνω, ich zanke; schelte aus.
Μαλωτὴς, ὁ, der Zänker.
Μαμαλαντζὴς, ὁ, der Wucherer.
Μαμαλὰς, ὁ, der Wucher.
Μαμὴ, μαμμὴ, ἡ, die Hebamme.
Μάμμα, ἡ, die Großmutter.
Μαμουκώνω, ich verschleiere.
Μάνα, ἡ, (μητέρα), die Mutter.
Μανάρι, τὸ, das Beil.
Μάνδαλον, τὸ, die Klinke.
Μάνδρα, ἡ, die Heerde; die Hürde.
Μανδρὶ, τὸ, der Stall; der Schafstall.
Μανδρίζω, ich versammle in eine Heerde.
Μανία, ἡ, die Raserei, Tollheit.
Μανιάκι, τὸ, das Halsband.
Μανίζω, ich ergrimme; ich bringe in Wuth.
Μάνικα, ἡ, der Aermel.
Μανίκι, τὸ, der Stiel; Griff.
Μανικὸς, ἡ, ὸν, wüthend.
Μανιστὴς, ὁ, der Wüthende.
Μανιτάρι, τὸ, der Schwamm.
Μανίτζα, ἡ, siehe μάνικα.
Μάννα, τὸ, das Manna.
Μανίλι, τὸ, das Armband.
Μανουσάκι, τὸ, die Nelke.
Μαντατεύω, ich klage an.
Μαντάτον, τὸ, die Neuigkeit.

Μαγειρικός, ή, ὸν, zur Küche gehörig.
Μαγειρικός, ἡ, die Kochkunst.
Μαγειρίς, ίδος, ἡ, eine Köchin.
Μαγειρίσκος, ὁ, ein junger Koch.
Μαγειρος, ὁ, der Küchenjunge.
Μαγειρος, ὁ, der Küchenmeister.
Μαγειρος, μαγείρα, τό, das Küchengeräth.
Μαγειρωνή, ἡ, der Kochlohn.
Μαγείρια, τά, das Kochen.
Μαγειρίς, ίδος, ἡ, eine weibliche Köchin.
Μαγειρεῖον, ὁ, die Kochstube; der Speisesaal.
Μαγείρημα, τό, der Braten.
Μαγειρεύω, ich mache Mehlbrei; ich koche ab; verwelke.
Μάγειρις, ἡ, die Abkochung.
Μαγειρικός, ἡ, όν, abkochend.
Μαγγανεύτικον, τό, die Perle.
Μαγγάνισμα, τό, die Erstarrung.
Μαγγάνω, ich erstarre (vor Kälte.)
Μαγγανάριος, μαγγάνιος, ὁ, der Wahnsinn.

Μαγγανεία, ἡ, der Betrug.
Μάγγανον, ἡ, die Maschine.
Μάγγανος, ὁ, der Maschinist.
Μάγγανος, ὁ, der Betrug.
Μάγγανον, τό, die Kunst (Gerät).
Μαγγανικός, ή, όν, künstlich.
Μάγγανον, τό, der Marmor.
Μάγγανος, τό, der Lustort. Ekel.
Μάγγανος, ὁ, der Magnet.
Μάγγανος, ὁ, der Hund.
Μάγγανον, τό, der Marder.
Μαγγανία, ἡ, das Zeugniß.
Μαγγανίζω, siehe μαγγανόω.
Μαγγανικόν, τό, das Zeugniß; der Musterrock; die Marter.
Μάγγανος, ὁ, der Zeuge; Märtyrer.
Μαί, gine., von ἐγώ, unser, uns.
Μαιμαρός, ὁ, der Possenreißer.
Μαιμαρεύτης, ὁ, siehe μαιμαρός.
Μαιμαρεύω, ich scherze; spaße.
Μαιμαρευτικός, ἡ, όν, scherzhaft.
Μαιμούδιον, τό, der Meerfisch.
Μαιμοῦς, τό, die Mohre.
Μαίνομαι, ich rase.
Μαιστάζω, ich rase.
Μαίστακ, ὁ, der Rindbacken.

Μαστιγώνω, (- γόω), ich geiſſele; ſchlage.
Μάστιξ, ὁ, die Geißel, Peitſche.
Μαστίχη, ἡ, der Maſtix.
Μάστορας, ὁ, der Handwerksmeiſter.
Μαστοριά, ἡ, die Meiſterſchaft; Geſchicklichkeit.
Μαστορικός, ἡ, ὁν, meiſterhaft.
Μαστορόπουλον, τὸ, der Lehrling.
Μαστός, ὁ, die Bruſt, die Weiberbruſt.
Μαστραπάς, ὁ, das Trinkgeſchirr.
Μαστρωπεία, ἡ, die Kuppelei.
Μαστρωπός, ὁ, der Kuppler; ἡ, die Kupplerin.
Μασχάλη, ἡ, die Achſel.
Ματαιολογία, ἡ, die unnütze Rede.
Μάταιος, αία, αιον, eitel; nichtig.
Ματαιοφρονῶ, (- ίω), ich bin eitel geſinnt.
Ματαιώνω, ich vereitele.
Ματαίως, adv., vergebens.
Ματζαρίνα, ἡ, der Thymian.
Μάτζα, ἡ, die Keule.
Μάτι, τὸ, (ὀμμάτι), das Auge.
Ματιάζω, ich beäugele.
Ματόπονος, ὁ, der Augenſchmerz.
Ματόφρυδα, τὰ, die Augenwimpern.
Ματόφυλλον, τὸ, das Augenlied.
Μαυράδα, ἡ, die Schwärze.
Μαυρίζω, ich ſchwärze; werde ſchwarz.
Μαυροδιρός, ἀ (ᾶ), ὀν, braun.
Μαυροπούλι, τὸ, der Staar.
Μαῦρος, η, ον, ſchwarz.
Μαυροσκοτινιασμένος, η, ον, ſtockfinſter.
Μαυρούτζικος, η, ον, ſchwärzlich.
Μάχαιρα, ἡ, ein großes Meſſer; der Dolch.
Μαχαιρᾶς, ὁ, der Meſſerſchmid.
Μαχαίρι, (μαχαίριον), τὸ, das Meſſer.
Μαχαιριά, ἡ, der Meſſerſchnitt.
Μαχαιροθήκη, ἡ, die Meſſerſcheide.
Μαχαιροποιός, ὁ, der Meſſerſchmid.
Μαχαλᾶς, ὁ, das Viertel oder Quartier einer Stadt.
Μάχη, ἡ, die Schlacht; der Streit; die Feindſchaft.

[illegible]

Μεγαλαυχέω, ῶ. die Prahlerey treiben.

Μεγαλαυχία, ας, ἡ. die Prahlerey: Ruhmredigkeit.

Μεγαλαύχων, ονος, ὁ, ἡ. ruhmredig: prahlerisch.

Μεγαλεῖος, α, ον, herrlich: prächtig.

Μεγαλειότης, ητος, ἡ. die Herrlichkeit.

Μεγαλοπρεπής, ές, prächtig: herrlich.

Μεγαλοπρεπῶς, adv. prächtig.

Μεγαλόφρων, ονος, ὁ, ἡ, ον, grossmüthig.

Μεγαλοφροσύνη, ης, ἡ. die Grossmuth.

Μεγαλόψυχος, ου, ὁ, ἡ, ον, grossmüthig.

Μεγαλοψυχία, ας, ἡ. die Grossmuth.

Μεγαλύνω, ich vergrössere, vermehre: rühme mich.

Μεγαλύνομαι, ich werde gross.

Μέγας, μεγάλη, μέγα. gross.

Μεγάλη, ης, die Grosse.

Μεγαλωσύνη, ης, ἡ. die Grösse.

Μεγαυχέω, ῶ. [illegible]

Μεγιστάν, ᾶνος, ὁ. der Grosse.

Μεθαύριον, adv. übermorgen.

Μεθεξις, εως, ἡ. die Theilnahme.

Μεθη, ης, ἡ. die Betrunkenheit.

Μεθοδος, ου, ἡ. die Art und Weise.

Μελίτνω, ich mache betrunken.
Μελίτμα, τὸ, das Betrunken.
Μελίτιανος, ὁ, der Trunkenbold.
Μέλιω, (μελέω), ich bin betrunken.
Μελιώ, (-άω), ich lächele.
Μελιτρίζω, ich scherze.
Μελιτριάρης, ὁ, der Spaßmacher.
Μελαγχολία, ἡ, die Schwermuth.
Μελαγχολῶ, (-άω), ich bin gallsüchtig, schwermüthig.
Μελαγχρινός, ἡ, όν, braun.
Μελάνη, ἡ, die Dinte.
Μελανοδοχεῖον, τὸ, das Dintenfaß.
Μέλας, αινα, αν, schwarz.
Μελανόλευκος, η, ον, grau.
Μέλεγος, ὁ, die Esche.
Μέλει, es kümmert.
Μελέρη, ἡ, der Kornwurm.
Μελέτη, ἡ, das Nachdenken.
Μελέτημα, τὸ, das Betrachten.
Μελετήριον, τὸ, das Studierzimmer.
Μελετῶ, (-άω), ich betrachte; überlege.
Μέλι, τὸ, der Honig.
Μελίκρασον, τὸ, der Meth.
Μέλιττα, ἡ, die Biene.
Μέλιττι, ἡ, μέλιττα.
Μελιττοβότανον, τὸ, die Melisse.
Μελιττών, ὁ, der Bienenstock.
Μέλλω, ich will, habe vor.
Μέλλων, μέλλουσα, μέλλον, künftig.
Μέλος, τὸ, das Glied; der Gesang; die Gesangweise.
Μελῳδία, ἡ, die Gesangweise.
Μελῳδὸς, ὁ, der Sänger.
Μελῳδῶ, (-έω), ich singe; ich singe vor.
Μεμβράνα, ἡ, die Haut.
Μέμφομαι, ich tadle; ich beschwere mich.
Μέμψις, ἡ, der Tadel; das Klagen.
Μὲν, adv., μὲν-δὲ, zwar-aber; ὁ μὲν-ὁ δὲ, dieser-jener.
Μεναριστὸ, τὸ, das Ballet.
Μενοῦνγε, adv., allerdings.
Μεντζίτι, τὸ, die Moschee.
Μένω, ich bleibe; dauere aus.
Μέρα, ἡ, der Tag.
Μεριά, ἡ, der Theil.
Μερίδα, ἡ, der Theil.
Μερίζω, ich theile.
Μερικὸς, ἡ, όν, wenig; οἱ μερικοὶ, etliche.
Μερικῶς, adv., insbesondere.

Μέριμνα, ἡ, die Sorge, Bekümmerniß.
Μεριμνῶ, (-άω), ich ſorge.
Μερισμὸς, ὁ, die Theilung.
Μερονύκτα, Tag und Nacht.
Μεροκάματον, τὸ, das Tagewerk.
Μέρος, τὸ, der Theil.
Μέσα, adv., innen; hinein.
Μεσάνυκτα, τὰ, die Mitternacht.
Μέση, ἡ, die Mitte.
Μεσημβρία, ἡ, der Mittag; die Mittagsgegend.
Μεσημέρι, τὸ, die Mittagszeit; τὸ μετὰ τὸ μεσημέριον, Nachmittag.
Μεσημβρινὸς, ἡ, ὸν, mittägig.
Μεσιακὰ, adv., mitten.
Μεσιακὸς, ἡ, ὸν, mittelmäßig.
Μεσιανὰ, adv., halb.
Μεσίτης, ὁ, der Unterhändler.
Μεσιτεία, ἡ, die Vermittlung; die Unterhandlung.
Μεσιτεύω, ich vermittle, unterhandle.
Μεσοβασιλεὺς, ὁ, der Zwiſchenkönig.
Μεσόγαιος, ὁ, ἡ, ον, mittelländiſch.
Μεσόγαιος Θάλασσα, ἡ, das mittelländiſche Meer.
Μεσολαβῶ, (-έω), ich komme dazwiſchen.
Μεσολόγγι, τὸ, Miſſolungi.
Μέσον, τὸ, die Mitte; das Mittel.
Μεσονύκτιον, τὸ, die Mitternacht.
Μέσος, η, ον, mitten.
Μέσος, ὁ, der Mittelfinger.
Μεσότης, ἡ, die Mitte; Mittelmäßigkeit.
Μέσου, adv., dazwiſchen; praep., vermittelſt.
Μέσπιλον, τὸ, die Miſpel.
Μεστὸς, ἡ, ὸν, voll; reif.
Μεστοσύνη, ἡ, die Reife.
Μεστώνω, reifen.
Μετὰ, praep., (mit dem Gen.) mit; (mit dem Accuſat.) nach.
Μεταβαίνω, ich gehe über.
Μεταβάλλω, ich ändere; verwandle.
Μετάβασις, ἡ, der Uebergang.
Μεταβλέπω, ich ſehe nach; ſehe wieder.
Μεταβολὴ, ἡ, die Veränderung; Verwandlung.
Μεταγενέστεροι, οἱ, die Nachkommen.
Μεταγλωττίζω, ich überſetze.
Μεταγνωμῶ, ich ändere die Meinung.
Μεταγραφὴ, ἡ, die Abſchrift.

Μεταγράφω, ich ſchreibe ab.
Μεταγυρίζω, ich ändere; kehre um.
Μεταγύρισμα, τὸ, ὁ *μεταγυρισμός*, die Aenderung; die Zurückkunft.
Μεταδίδω, ich theile mit.
Μεταδιώκω, ich verfolge.
Μεταδίωξις, ἡ, die Verfolgung.
Μετάδοσις, ἡ, die Mittheilung.
Μεταζητῶ, (- *έω*), ich fodere zurück.
Μετάθεσις, ἡ, die Verſetzung.
Μεταθέτω, ich verſetze.
Μετακάλεσμα, τὸ, die Vorladung vor Gericht.
Μετακαλῶ, (- *έω*), ich rufe herbei; ich lade vor Gericht.
Μετακινῶ, (- *έω*), ich bewege.
Μετακομίζω, ich ſchaffe fort.
Μεταλαμβάνω, ich nehme Theil; ich reiche das heil. Abendmahl; ich genieße das heil. Abendmahl.
Μεταλέγω, ich hinterbringe.
Μετάληψις, ἡ, das Communiciren.
Μετάλια, ἡ, die Schaumünze.
Μεταλλαγή, ἡ, die Veränderung.
Μεταλλαξιά, ἡ, die Veränderlichkeit.
Μεταλλάσσω, (- *άττω*), ich verändere.
Μεταλλεία, ἡ, das Erzgraben; die Erzgrube.
Μεταλλεῖον, τὸ, das Erz.
Μεταλλεύω, ich grabe Erz.
Μέταλλον, τὸ, das Metall.
Μέταλλα, τὰ, die Bergwerke.
Μεταλλουργῶ, (- *έω*), ich bearbeite Metalle.
Μεταμέλει, es reuet mich.
Μεταμέλεια, ἡ, die Reue.
Μεταμορφώνω, ich verwandle.
Μεταμόρφωσις, ἡ, die Verwandlung.
Μετάνοια, ἡ, die Sinnesänderung; die Buße.
Μετανοῶ, (- *έω*), ich ändere meinen Sinn; ich thue Buße.
Μεταξάς, ὁ, der Seidenweber.
Μετάξι, τὸ, die Seide.
Μεταξοσκώληκον, τὸ, die Seidenraupe.
Μεταξύ, adv. und praep., zwiſchen; inzwiſchen.
Μεταπέμπομαι, ich hole; hole ab.
Μετάπεμψις, ἡ, die Abholung.
Μεταπιαστής, ὁ, der Gehilfe.

Μεταλασμός, ὁ, die Umschaffung.
Μεταλάσσω, (- ἀττω, - ἀξω), ich schaffe um; bilde um.
Μεταχουλειόν, τὸ, der Trödelmarkt.
Μεταχουλιστής, ὁ, der Trödler.
Μεταχουλῶ, (- ἐω), ich trödele.
Μεταστρέφω, ich kehre um; ich bekehre; ich kehre mich um; ich bekehre mich.
Μεταστροφή, ἡ, die Umkehrung; die Bekehrung.
Μετατάσσω, (- ἀττω, - ἀξω), ich ordne anders.
Μετατρέπω, ich wende ab.
Μετάτροπος, ὁ, ἡ, ον, verdünderlich.
Μεταύριον, adv., übermorgen.
Μεταφέρω, ich trage fort; ich übertrage.
Μεταφράζω, ich übersetze.
Μετάφρασις, ἡ, die Uebersetzung.
Μεταχαρᾶς, adv., mit Vergnügen.
Μεταχαρίζομαι, ich gebrauche; benutze.
Μεταχείρισις, ἡ, der Gebrauch.
Μετέπειτα, adv., nachher.
Μετερίσι, τὸ, der Laufgraben.
Μετέχω, ich habe Theil.
Μετεωρολογία, ἡ, die Witterungslehre.
Μετέωρον, τὸ, die Lufterscheinung.
Μετοικίζω, ich versetze in einen andern Wohnsitz.
Μέτοικος, ὁ, der Auswanderer.
Μετοικῶ, (- ἐω), ich wandere aus.
Μετοχή, ἡ, die Theilnehmung; das Mittelwort in der Sprachlehre.
Μέτοχος, ὁ, der Theilhaber.
Μέτρησις, ἡ, die Messung; Zählung.
Μετριάζω, ich bin mäßig; bin mittelmäßig.
Μέτριος, ία, ιον, mäßig; bescheiden.
Μετριότης, ἡ, die Mäßigkeit; die Bescheidenheit.
Μέτρον, τὸ, das Maaß; die Mäßigung.
Μετρῶ, (- ἐω), ich messe; ich zähle; ich ermesse.
Μέτωπον, τὸ, die Stirne.
Μέχρι, adv., bis.
Μή, μὴν, conj., nicht, daß nicht; εἰ μή, wo nicht.
Μηγαρ, wie? ob?

Μηδαμῶς, adv., keineswegs.
Μηδὲ, adv., auch nicht.
Μηδείς, (μηδένας), μηδεμία, μηδὲν, keiner, keine, keines.
Μηδεποσῶς, adv., auf keine Weise.
Μηδέποτε, adv., niemals.
Μηδεπώποτε, adv., durchaus nie.
Μηδετέρως, adv., auf keine Weise.
Μηδία, ἡ, Medien.
Μηδὸς, ὁ, der Medier.
Μηκέτι, adv., nicht mehr.
Μῆκος, τὸ, die Länge.
Μήκων, ὁ, der Mohn.
Μηλέα, (μηλεὰ), ἡ, der Apfelbaum.
Μῆλον, τὸ, der Apfel.
Μὴν, μὴ, conj., nicht, daß nicht.
Μὴν, ὁ, (ὁ μῆνας), der Monat.
Μήνης, ὁ, der Zöllner.
Μηνολόγιον, τὸ, der Kalender.
Μήνυμα, τὸ, die Ankündigung.
Μηνύω, (μηνῶ), ich zeige an; erkläre.
Μήποτε, conj., damit nicht etwa.
Μήπως, conj., damit nicht; adv., nicht etwa.
Μηρὸς, ὁ, (τὸ μηριον), der Schenkel.
Μήτε, adv., auch nicht; μήτε — μήτε, weder — noch.
Μητέρα, (μήτηρ), ἡ, die Mutter.
Μήτρα, ἡ, die Mütze; ἡ νυκτερίνη μ., die Schlafmütze.
Μητραδέλφη, ἡ, die Tante.
Μητράδελφος, ὁ, der Oheim.
Μητρόπολις, ἡ, die Hauptkirche.
Μητροπολίτης, ὁ, der Erzbischof.
Μητρυιὰ, ἡ, die Stiefmutter.
Μητρυὸς, ὁ, der Stiefvater.
Μηχανεύω, ich mache einen Anschlag; erfinde.
Μηχανὴ, ἡ, die Erfindung; die List.
Μηχάνημα, τὸ, die List.
Μηχανικὴ, ἡ, die Mechanik.
Μηχανικὸς, ἡ, ὸν, mechanisch.
Μηχανοποιὸς, ὁ, der Ränkemacher.
Μηχανῶμαι, (- άομαι), ich ersinne, erfinde; mache Ränke.
Μιαίνω, ich verunreinige; entweihe.
Μιαν φορὰν, adv., einmal.
Μιαρὸς, ρὰ, ρὸν, unrein; verrucht.
Μίγμα, τὸ, das Gemisch.
Μικρολογοῦμαι, (-έομαι), ich achte ängstlich auf Kleinigkeiten; untersuche ängstlich.

Μικροπρέπεια, ἡ, die niedrige Denkungsart.
Μικρός, ρά, ρόν, klein; gering.
Μικροτερίζω, ich verkleinere.
Μικροψυχία, ἡ, der Kleinmuth.
Μικροφρονῶ, (- έω), ich bin von niedriger Denkungsart.
Μικρύνω, ich verkleinere.
Μελήγγια, μελήγγια, τά, die Schläfe.
Μίλητος, ἡ, Miletus.
Μίλι, τό, (μίλιον), die Meile.
Μίλιγμα, τό, die Neige.
Μιλιοῦνι, τό, die Million.
Μίμησις, ἡ, die Nachahmung.
Μιμική, ἡ, die Mimik.
Μῖμος, ὁ, der Pantomimenspieler; das Pantomimenspiel.
Μιμοῦμαι, (- έομαι), ich ahme nach.
Μίνα, ἡ, die Mine.
Μινάρω, ich minire.
Μίξις, ἡ, die Mischung; der Beischlaf.
Μισαδελφία, ἡ, der Bruderhaß.
Μισανθρωπία, ἡ, der Menschenhaß.
Μίσγω, σμίγω, ich mische.
Μισερός, ἡ (ά), όν, lahm.

Μισεμός, ὁ, die Abreise.
Μισεύω, ich reise ab.
Μίσημα, τά, das Hassen.
Μισήρκα, ἡ, der Truthahn.
Μισθός, ὁ, der Lohn; die Belohnung.
Μισθοφορά, ἡ, der Gehalt, Sold.
Μισθοφορῶ, (- έω), ich verdiene Lohn.
Μισθῶ, ich miethe.
Μισθωτός, ὁ, der Taglöhner.
Μισόθεος, ὁ, der Gottesfeind.
Μισοκαιρία, ἡ, das Mittelalter.
Μισόλιτρον, τό, das halbe Pfund.
Μισόν, τό, (ἥμισυ), die Hälfte.
Μισός, ή, όν, (ἥμισυς), halb.
Μῖσος, τό, der Haß.
Μισοστιγμή, ἡ, der Beistrich, das Komma.
Μισοφορτωμένος, η, ον, halb beladen.
Μισῶ, (- έω), ich hasse.
Μίτρα, ἡ, die Bischofsmütze.
Μιτυληνή, ἡ, Mitylene.
Μνᾶ, ἡ, die Mine (altgriechisches Geld und Gewicht).
Μνῆμα, τό, das Denkmal; das Grabmal; das Grab.

Μνήμη, ἡ, die Erinnerung; das Gedächtniß.
Μνημεῖον, τὸ, das Denkmal; der Kirchhof.
Μνημονεύω, ich erwähne; feiere ein Todtenfest.
Μνημοσύνη, ἡ, das Gedächtniß.
Μνημόσυνον, τὸ, die Todtenfeier.
Μνήμων, ὁ, ἡ, ον, eingedenk.
Μνησικακῶ, (-έω), ich hege Groll.
Μνηστὴρ, ὁ, der Freier.
Μνῶμαι, ich erinnere mich.
Μόδα, ἡ, die Mode.
Μόγις, adv., kaum.
Μόδιος, ὁ, der Scheffel.
Μοῖρα, ἡ, das Schicksal.
Μοῖρα, ἡ, (τὸ μέρος), der Theil, Antheil.
Μοιράζω, ich theile aus.
Μοιραστὴς, -ὁ, der Austheiler.
Μοιχεία, ἡ, der Ehebruch.
Μοιχεύτρια, ἡ, die Ehebrecherin.
Μοιχεύω, ich begehe einen Ehebruch.
Μοιχὸς, μοιχευτὴς, ὁ, der Ehebrecher.
Μολαγματόνω, ich vergolde.
Μολδαβία, ἡ, die Moldau.
Μολδοβλαχία, ἡ, die Moldau und Wallachei.
Μόλις, adv., kaum.
Μολιτίζω, ich wälze aus.
Μόλιτσα, ἡ, die Mode.
Μόλος, ὁ, der Damm.
Μολόχη, ἡ, die Malve.
Μολυβδὸς, ὁ, das Blei.
Μολυβδοκόνδυλον, τὸ, der Bleistift.
Μόλυνσις, ἡ, die Besteckung; Entheiligung.
Μολύνω, ich bestecke; entheilige.
Μονὰ, adv., ungleich.
Μονάδα, (μονὰς), ἡ, die Einheit.
Μοναξία, ἡ, die Einsamkeit.
Μονάρχης, μόναρχος, ὁ, der Alleinherrscher.
Μονορχία, ἡ, die Alleinherrschaft.
Μοναστήριον, τὸ, das Kloster.
Μοναστικὸς, ἡ, ὸν, klösterlich.
Μοναχὸς, ὁ, der Klosterbruder, Mönch.
Μοναχῶς, adv., allein; einsam.
Μονέδα, ἡ, die Münze.
Μονεδόσπητον, τὸ, das Münzhaus.
Μονὴ, ἡ, das Bleiben; der Aufenthalt.

Μονήμερα, adv., in einem Tage.
Μονήρης, ὁ, ἡ, ες, einſam.
Μόνιμος, ὁ, ἡ, ον, dauerhaft.
Μονιμότης, ἡ, die Beſtändigkeit.
Μονοκαρδία, ἡ, die Einmüthigkeit.
Μονόκερως, ὁ, das Einhorn.
Μονοκρατορία, ἡ, die Alleinherrſchaft.
Μονοκράτωρ, ὁ, der Alleinherrſcher.
Μονολογία, ἡ, das Selbſtgeſpräch.
Μονομαχία, ἡ, der Zweikampf.
Μόνον, adv., nur; allein.
Μονοπάτιον, τὸ, der Fußſteig.
Μονοπωλία, ἡ, τὸ μονοπώλιον, der Alleinhandel.
Μόνος, η, ον, allein.
Μόνος, η, ον, (ἀνάρτιος), ungerade.
Μονοτονία, ἡ, die Eintönigkeit.
Μονόφυλλος, ὁ, ἡ, ον, einblätterig; dünn.
Μονοψυχία, ἡ, die Einmüthigkeit.
Μορία, ἡ, Morea.
Μορέα, ἡ, der Maulbeerbaum.
Μορκάτον, τὸ, die fallende Sucht.
Μόρον, τὸ, die Maulbeere.
Μόριον, τὸ, das Theilchen; die Partikel.
Μορφή, ἡ, die Geſtalt.
Μορφῶ, μορφώνω, ich geſtalte.
Μορφωτής, ὁ, der Bildner.
Μορώνα, ἡ, (ὁ θύννος), der Thunfiſch.
Μοσκεύω, ich weiche ein.
Μοσκοβία, ἡ, Moskau.
Μοσκοβίτης, ὁ, der Moskauer.
Μόσχα, ἡ, das Muſter.
Μοσχάρι, τὸ, (ὁ μόσχος), das Kalb.
Μοσχαροδέρμα, τὸ, (ἡ μοσχαρία), das Kalbfell.
Μοσχοκάρυδον, τὸ, die Muskatennuß.
Μοσχοκάρφιον, τὸ, die Gewürznelke.
Μοσχοπόντικος, ὁ, die Biſamratze; der Marder.
Μόσχος, ὁ, der Moſchus, Biſam; das Kalb.
Μουγκρί, τὸ, der Meeraal.
Μουγκρίζω, brüllen.
Μουζαλώνω, beſchmutzen.

Μουζουδιὰ, ἡ, der Ruß.
Μουκατὰς, ὁ, die Grundſteuer.
Μουκτερὸν, τὸ, das Spanferkel.
Μουκτούρης, μουχτούρης, ὁ, der Gerichtsdiener.
Μουλάρι, τὸ, das Maulthier; der Maulesel.
Μουλὰς, ὁ, der Mollah, ein türkiſcher Richter.
Μουλιάζω, ich befeuchte.
Μοῦλκι, τὸ, das Landgut.
Μουλώνω, ich maule.
Μούμια, ἡ, die Mumie.
Μουμπάρι, τὸ, die Bratwurſt.
Μοῦνα, ἡ, die Meerkatze.
Μουνιάζω, ich geberde mich wie ein Affe.
Μουνουχάρι, τὸ, der Hammel, Schöps.
Μουνουχίζω, ich verſchneide, kaſtrire.
Μουνοῦχος, ὁ, der Verſchnittene.
Μουντζουράδα, ἡ, der Schmutz.
Μουντζουρώνω, ich beſchmutze.
Μουρδώνω, ich beſchmutze.
Μούρη, ἡ, das Geſicht; die Schnautze.
Μουρμουρίζω, ich murmele.
Μουρμούρισμα, τὸ, das Murmeln; das Murren.
Μουρνιὰ, ἡ, der Maulbeerbaum.
Μοῦρνον, τὸ, die Maulbeere.
Μουρουῦνα, μυρῶνα, ἡ, der Thunfiſch.
Μουρώνω, ich vermumme.
Μοῦσα, ἡ, die Muſe.
Μουσαφίρης, ὁ, der Gaſt; der Fremde (ὁ ξένος).
Μουσικὴ, ἡ, die Muſik, Tonkunſt.
Μουσικίζω, ich muſicire.
Μουσικὸς, ὁ, der Tonkünſtler.
Μουσκέμα, adv., vom Schweiß durchnäßt.
Μουστάκι, τὸ, der Knebelbart, Schnurrbart.
Μουστάρδα, ἡ, der Senf.
Μουστερὴ, ἡ, die Kundſchaft; der Abkauf.
Μουστερὴς, ὁ, der Käufer.
Μουστία, ἡ, die Weinleſe.
Μοῦστος, ὁ, der Moſt.
Μουστρὶ, τὸ, die Kelle.
Μουστρώνω, ich bewerfe.
Μοῦτα, ἡ, die Einfaſſung; der Verſchluß.
Μουτεύω, ich ſchließe ein.
Μοῦτζος, ὁ, (τὸ παιδὶ), der Junge; Schiffsjunge.

Μανεζάτον, τό, das Gehalt, die Besoldung.
Μάνγανας, ὁ, der Mann.
Μάνγρα, ἡ, der Stamm.
Μανγρονίζω, stammeln.
Μάνγρισμα, τό, die Morgenbeschenkung.
Μανδήλια, ἡ, die Leibbinde.
Μανδήλι, μα, μι, mit Binden; schlecht.
Μάνδρα, ὁ, die Mühe.
Μανδρώ, ῶ, ich, mühe mich; erlange Mühseligkeiten.
Μανζύλι, ὁ, der Zehn.
Μανεγέρης, (τραπεζίτης), ὁ, der Tischler.
Μανέγκα, ὁ, die Handelsbank; die Wechselbank.
Μανέζα, τό, der Markt; Marktplatz.
Μανεζατόρης, ὁ, der Handelsmann.
Μπάλα, ἡ, die Kugel; der Ball.
Μπαλάντσα, ἡ, das Gegengewicht.
Μπαλέστρα, ἡ, die Armbrust.
Μπαλόν, τό, der Ball, der Ballon.
Μπαλσαματής, ὁ, der Schuhflicker.
Μπαλώνω, ich flicke, bessere aus.
Μπάνιον, ὁ, das Bäuchlein.
Μπαντέρα, ἡ, die Fahne; die Flagge.
Μπαντιερατόρης, ὁ, ἰππηγὸς στρατοῦ, der Fähnenträger.
Μπάρα, ἡ, die Brücke.
Μπάρμπας, ὁ, der Oheim.
Μπαρμακεφαλον, τό, die Barbierstube.
Μπαρμπέρης, ὁ, der Barbier.
Μπαρμπερεύω, ich barbiere.
Μπαρμπότι, τό, das Schiffspfeifer.
Μπαστούνι, τό, der Stock.
Μπαζερεύω, ich bin abenteuerlich.
Μπέης, der Beg, Befehlshaber.
Μπενετίζω, ich schäme.
Μπεζάδης, ὁ, der Erstmann.
Μπεκάτσα, ἡ, die Schnepfe.
Μπελάς, μπελιάς, ὁ, die Mühe.
Μπερμπέτι, τό, der Ueberfluß.
Μπιλίτο, τό, das Billet.
Μπιλιάρδο, τό, das Billiard.
Μπιμπίλα, ἡ, der Rand; Saum.
Μπιμπιλώνω, ich setze ein.
Μπίρρα, ἡ, (ὁ ζύθος), das Bier.
Μπιρράς, ὁ, der Bierbrauer.

Μηλέα, ἡ, (Lorbeerbaum), die Raute.
Μηκυνέω, τό, die Weitenung; der Compaß.
Μήκων, ὁ, das Mark, Mündel.
Μῆλον, τό, der Apfel.
Μήνη, ἡ, die Farbe.
Μηνοειδέω, ich färbe.
Μήνιγξ, ἡ, der Sturm.
Μηνοειδής, τό, der Garten.
Μηνύω, ἡ, der Krug.
Μηνυγκλίζω, ich wasche.
Μηνυγκλίστης, ὁ, der Löwe.
Μηνυζή, ἡ, die Tasche.
Μηνυσσός, τό, der Pfeffer.
Μηνυσσοφόρω, ich füttere.
Μηνυλόω, ich packe ein.
Μηνυμαντής, ὁ, der Käfer.
Μηνυρίνη, τό, die Torte.
Μηνυρίτης, ἡ, der Steinsand.
Μηνυσκόλης, ὁ, der Kompaß.
Μηνυστής, ὁ, der Schuftkleid.
Μηνυφουνία, ἡ, die Narrenpossen.
Μηράνθη, τό, das Ballet.
Μηράσκα, ἡ, die Krone.
Μήρινθ, ἡ, der Krug.
Μηρυβδέλλα, τό, das Erz.
Μυελώδης, ἡ, ὀν, markig.
Μυελός, ὁ, das Mark; τὰ μυελά, das Gehirn.
Μυθώδης, ἡ, ὀν, fabelhaft; mythisch.
Μυθολογία, ἡ, die fabelhafte Erzählung; die Mythologie.
Μῦθος, ὁ, die Fabel; die Sage.
Μυῖα, μυῖα, ἡ, die Fliege.
Μυιάζω, ich verfange die Fliegen.
Μυιάζομαι, ich fange Grillen.
Μύκης, ὁ, der Schwamm.
Μυκάομαι, (ᾶ ᾶμαι), brüllen.
Μύλλη, ἡ, der Wendhirsein.
Μύλλη, ὁ, die Weichte.
Μυλλωτής, ὁ, der Müller.
Μυλλωτεύω, ich mahle.
Μύξα, ἡ, der Nasenschleim, Rotz.
Μυρίζω, ich rieche (etwas); ich gebe einen Geruch von mir.
Μύρισμα, τό, der Geruch.
Μύρμηξ, ὁ, τό μυρμῆγκι, die Ameise.
Μυρσίνη, ἡ, die Petersilie.
Μυρσίνη, ἡ, der Wohlgeruch.
Μύρσον, τό, das heilige Salböl.
Μύρρα, ἡ, die Myrrhe.
Μυρσίνη, ἡ, der Myrtenbaum.
Μύρτος, ὁ, die Myrte, der Myrtenbaum.
Μυρώνω, ich salbe; firmele.
Μῦς, ὁ, die Maus.

Μυστάκι, τό, der Knebelbart; Schnurrbart.
Μυστήριον, τό, das Geheimniß; das Sacrament.
Μυστικός, ή, όν, geheim; myſtiſch.
Μύτη, ή, die Naſe.
Μυτομάνδυλον, τό, das Schnupftuch.
Μυωπία, ή, die Kurzſichtigkeit.
Μωραίνω, ich bin ein Narr.
Μωρή, ή, die Närrin.
Μωρία, ή, die Narrheit.
Μωρολογία, ή, die alberne Rede.
Μωρός, ό, der Narr, Thor.

N

Νά, conj., daß; zu; auch beim Schwur: *νά σὶ χαρῶ*, ſo wahr ich Dich liebe!
Νά, i., ſiehe!
Ναί, *ναίσκε*, adv., ja.
Νάϊ, τό, die Fibte.
Νάμα, τό, die Flüßigkeit; der Saft.
Νάνος, ό, der Zwerg.
Ναός, ό, der Tempel.
Νάπος, ό, der Bienenkorb.
Νάρκισσος, ό, die Narziſſe.
Ναρκωτικός, ή, όν, ſchlafbringend; betäubend.
Ναυαγία, ή, der Schiffbruch.
Ναυαρχία, ή, der Oberbefehl zur See; die Admiralswürde.
Ναύαρχος, ό, der Admiral.
Ναύκληρος, ό, der Steuermann; der Schiffskapitän.
Ναῦλος, ό, die Fracht.
Ναυλώνω, ich miethe ein Schiff.
Ναυμαχία, ή, das Seetreffen.
Ναύτης, ό, der Seemann; der Matroſe.
Ναυτία, ή, der Eckel; Ueberdruß.
Ναυτιῶ, (-άω), ich habe Eckel; ich bin überdrüßig.
Ναυτίζω, ich ſchiffe, ſegele.
Ναυτική, ή, die Schifſtunde.
Νέα, ή, die Jungfrau.
Νεάπολις, ή, Neapel.
Νεαρός, ρά, ρόν, neu; jung.
Νεκροθάπτης, ό, der Todtengräber.
Νεκροκεφαλή, ή, der Todtenkopf.
Νεκρός, ά, όν, todt; verſtorben.
Νεκροφόρος, ό, der Leichenträger.

Νεκρώνω, ich tödte; ich tödte ab.
Νέκρωσις, ἡ, der Mord.
Νέκταρ, τὸ, der Göttertrank.
Νεογνός, ὁ, der Neugebvrne; das Junge.
Νεονύμφη, ἡ, die junge Frau.
Νέος, ὁ, der Jüngling; der Neuling.
Νέος, α, ον, neu; jung.
Νεότης, ἡ, die Jugend.
Νερά, τὰ, die Gewäſſer.
Νεράντζι, τὸ, die Pomeranze.
Νεραντζιά, ἡ, der Pomeranzenbaum.
Νερίζω, ich wäſſere.
Νεροδυσμός, ὁ, die Kreſſe.
Νεροκουβαλῶ, (- ἐω, - ἀω), ich trage Waſſer.
Νερομαζωξιά, ἡ, die Pfütze.
Νερόν, τὸ, das Waſſer.
Νεροπήθαρον, τὸ, der Waſſerkrug.
Νερουλός, ἡ, ὸν, wäſſerig.
Νερόφιδον, τὸ, die Waſſerſchlange.
Νερώνω, ich wäſſere.
Νεῦμα, τὸ, der Wink.
Νευροκόπτω, ich entnerve.
Νεῦρον, τὸ, die Sehne; Nerve.
Νευροσφόνδυλον, τὸ, das Genick.
Νευρώδης, ὁ, ἡ, ες, nervigt.
Νευρώνω, ich ſtärke.
Νεύω, ich winke.
Νεφέλη, ἡ, die Wolke.
Νέφος, τὸ, die Wolke.
Νεφρὰ, τὰ, die Nieren.
Νεφρῖτις, ἡ, die Nierenkrankheit.
Νεφρόν, τὸ, die Niere.
Νεωστὶ, adv., neulich.
Νεωτερίζω, ich bin neuerungsſüchtig.
Νεωτερικός, ἡ, ὸν, jung; thöricht.
Νῆμα, τὸ, das Garn.
Νήπιον, τὸ, das kleine Kind.
Νηπιότης, ἡ, die Kindheit.
Νησὶ, τὸ, die Inſel.
Νῆσσα, ἡ, die Ente.
Νηστεία, ἡ, das Faſten.
Νηστεύω, ich faſte.
Νηφάλιος, ὁ, ἡ, ον, nüchtern.
Νιγλώνω, ich gürte.
Νίκη, ἡ, der Sieg.
Νικητήριον, τὸ, der Kampfpreis.
Νικῶ, (- ἀω), ich ſiege.
Νίμμα, τὸ, das Waſchen.
Νίπτρον, τὸ, das Waſchbecken.
Νίπτω, ich waſche.
Νισεστὲς, ὁ, die Stärke.
Νίτρον, τὸ, der Salpeter.
Νιψίδι, τὸ, die Schminke.

Μεταπλασμός, ὁ, die Umſchaffung.
Μεταπλάσσω, (- άττω, - άζω), ich ſchaffe um; bilde um.
Μεταπουλειόν, τὸ, der Trödelmarkt.
Μεταπουλητής, ὁ, der Trödler.
Μεταπουλῶ, (- έω), ich trödele.
Μεταστρέφω, ich kehre um; ich bekehre; ich kehre mich um; ich bekehre mich.
Μεταστροφή, ἡ, die Umkehrung; die Bekehrung.
Μετατάσσω, (- άττω, - άζω), ich ordne anders.
Μετατρέπω, ich wende ab.
Μετάτροπος, ὁ, ἡ, ον, veränderlich.
Μεταύριον, adv., übermorgen.
Μεταφέρω, ich trage fort; ich übertrage.
Μεταφράζω, ich überſetze.
Μετάφρασις, ἡ, die Ueberſetzung.
Μεταχαρᾶς, adv., mit Vergnügen.
Μεταχειρίζομαι, ich gebrauche; benutze.
Μεταχείρισις, ἡ, der Gebrauch.
Μετέπειτα, adv., nachher.
Μετερίσι, τὸ, der Laufgraben.
Μετέχω, ich habe Theil.
Μετεωρολογία, ἡ, die Witterungslehre.
Μετέωρον, τὸ, die Lufterſcheinung.
Μετοικίζω, ich verſetze in einen andern Wohnſitz.
Μέτοικος, ὁ, der Auswanderer.
Μετοικῶ, (- έω), ich wandere aus.
Μετοχή, ἡ, die Theilnehmung; das Mittelwort in der Sprachlehre.
Μέτοχος, ὁ, der Theilhaber.
Μέτρησις, ἡ, die Meſſung; Zählung.
Μετριάζω, ich bin mäßig; bin mittelmäßig.
Μέτριος, α, ιον, mäßig; beſcheiden.
Μετριότης, ἡ, die Mäßigkeit; die Beſcheidenheit.
Μέτρον, τὸ, das Maaß; die Mäßigung.
Μετρῶ, (- έω), ich meſſe; ich zähle; ich ermeſſe.
Μέτωπον, τὸ, die Stirne.
Μέχρι, adv., bis.
Μή, μήν, conj., nicht, daß nicht; εἰ μή, wo nicht.
Μήγαρ, wie? ob?

Μηδαμῶς, adv., keineswegs.
Μηδὲ, adv., auch nicht.
Μηδεὶς, (μηδένας), μηδεμία, μηδὲν, keiner, keine, keines.
Μηδεποσῶς, adv., auf keine Weise.
Μηδέποτε, adv., niemals.
Μηδεπώποτε, adv., durchaus nie.
Μηδετέρως, adv., auf keine Weise.
Μηδία, ἡ, Medien.
Μηδὸς, ὁ, der Medier.
Μηκέτι, adv., nicht mehr.
Μῆκος, τὸ, die Länge.
Μήκων, ὁ, der Mohn.
Μηλέα, (μηλεὰ), ἡ, der Apfelbaum.
Μῆλον, τὸ, der Apfel.
Μὴν, μὴ, conj., nicht, daß nicht.
Μὴν, ὁ, (ὁ μῆνας), der Monat.
Μήνης, ὁ, der Zöllner.
Μηνολόγιον, τὸ, der Kalender.
Μήνυμα, τὸ, die Ankündigung.
Μηνύω, (μηνῶ), ich zeige an; erkläre.
Μήποτε, conj., damit nicht etwa.
Μήπως, conj., damit nicht; adv., nicht etwa.
Μηρὸς, ὁ, (τὸ μηρίον), der Schenkel.
Μήτε, adv., auch nicht; μήτε — μήτε, weder — noch.
Μητέρα, (μήτηρ), ἡ, die Mutter.
Μήτρα, ἡ, die Mütze; ἡ νυκτερίνη μ., die Schlafmütze.
Μητραδέλφη, ἡ, die Tante.
Μητράδελφος, ὁ, der Oheim.
Μητρόπολις, ἡ, die Hauptkirche.
Μητροπολίτης, ὁ, der Erzbischof.
Μητρυιὰ, ἡ, die Stiefmutter.
Μητρυὸς, ὁ, der Stiefvater.
Μηχανεύω, ich mache einen Anschlag; erfinde.
Μηχανὴ, ἡ, die Erfindung; die List.
Μηχάνημα, τὸ, die List.
Μηχανικὴ, ἡ, die Mechanik.
Μηχανικὸς, ἡ, ὸν, mechanisch.
Μηχανοποιὸς, ὁ, der Ränkemacher.
Μηχανῶμαι, (-άομαι), ich ersinne, erfinde; mache Ränke.
Μιαίνω, ich verunreinige; entweihe.
Μίαν φορὰν, adv., einmal.
Μιαρὸς, ρὰ, ρὸν, unrein; verrucht.
Μίγμα, τὸ, das Gemisch.
Μικρολογοῦμαι, (-έομαι), ich achte ängstlich auf Kleinigkeiten; untersuche ängstlich.

Μικροπρέπεια, ἡ, die niedrige Denkungsart.
Μικρὸς, ρὰ, ρὸν, klein; gering.
Μικροτερίζω, ich verkleinere.
Μικροψυχία, ἡ, der Kleinmuth.
Μικροφρονῶ, (- έω), ich bin von niedriger Denkungsart.
Μικρύνω, ich verkleinere.
Μιλήγγια, *μιλίγγια*, τὰ, die Schläfe.
Μίλητος, ἡ, Miletus.
Μίλι, τὸ, (*μίλιον*), die Meile.
Μίλιγμα, τὸ, die Neige.
Μιλιοῦνι, τὸ, die Million.
Μίμησις, ἡ, die Nachahmung.
Μιμική, ἡ, die Mimik.
Μῖμος, ὁ, der Pantomimenspieler; das Pantomimenspiel.
Μιμοῦμαι, (- έομαι), ich ahme nach.
Μίνα, ἡ, die Mine.
Μινάρω, ich minire.
Μῖξις, ἡ, die Mischung; der Beischlaf.
Μισαδελφία, ἡ, der Bruderhaß.
Μισανθρωπία, ἡ, der Menschenhaß.
Μίσγω, *σμίγω*, ich mische.
Μισερὸς, ἡ (ὰ), ὸν, lahm.
Μισευμὸς, ὁ, die Abreise.
Μισεύω, ich reise ab.
Μίσημα, τὸ, das Hassen.
Μισήρκα, ἡ, der Truthahn.
Μισθὸς, ὁ, der Lohn; die Belohnung.
Μισθοφορὰ, ἡ, der Gehalt, Sold.
Μισθοφορῶ, (- έω), ich verdiene Lohn.
Μισθῶ, ich miethe.
Μισθωτὸς, ὁ, der Taglöhner.
Μισόθεος, ὁ, der Gottesfeind.
Μισοκαιρία, ἡ, das Mittelalter.
Μισόλιτρον, τὸ, das halbe Pfund.
Μισὸν, τὸ, (*ἥμισυ*), die Hälfte.
Μισὸς, ἡ, ὸν, (*ἥμισυς*), halb.
Μῖσος, τὸ, der Haß.
Μισοστιγμὴ, ἡ, der Beistrich, das Komma.
Μισοφορτωμένος, η, ον, halb beladen.
Μισῶ, (- έω), ich hasse.
Μίτρα, ἡ, die Bischofsmütze.
Μιτυληνὴ, ἡ, Mitylene.
Μνᾶ, ἡ, die Mine (altgriechisches Geld und Gewicht).
Μνῆμα, τὸ, das Denkmal; das Grabmal; das Grab.

Μνήμη, ἡ, die Erinnerung; das Gedächtniß.
Μνημεῖον, τὸ, das Denkmal; der Kirchhof.
Μνημονεύω, ich erwähne; feiere ein Todtenfest.
Μνημοσύνη, ἡ, das Gedächtniß.
Μνημόσυνον, τὸ, die Todtenfeier.
Μνήμων, ὁ, ἡ, ον, eingedenk.
Μνησικακῶ, (-έω), ich hege Groll.
Μνηστὴρ, ὁ, der Freier.
Μνῶμαι, ich erinnere mich.
Μόδα, ἡ, die Mode.
Μόγις, adv., kaum.
Μόδιος, ὁ, der Scheffel.
Μοῖρα, ἡ, das Schicksal.
Μοῖρα, ἡ, (τὸ μέρος), der Theil, Antheil.
Μοιράζω, ich theile aus.
Μοιραστὴς, ὁ, der Austheiler.
Μοιχεία, ἡ, der Ehebruch.
Μοιχεύτρια, ἡ, die Ehebrecherin.
Μοιχεύω, ich begehe einen Ehebruch.
Μοιχὸς, μοιχευτὴς, ὁ, der Ehebrecher.
Μολαγματόνω, ich vergolde.
Μολδαβία, ἡ, die Moldau.
Μολδοβλαχία, ἡ, die Moldau und Wallachei.
Μόλις, adv., kaum.
Μολιτίζω, ich wickle auf.
Μόλιτσα, ἡ, die Motte.
Μόλος, ὁ, der Damm.
Μολόχη, ἡ, die Malve.
Μόλυβδος, ὁ, das Blei.
Μολυβδακόνδυλον, τὸ, der Bleistift.
Μόλυνσις, ἡ, die Befleckung; Entheiligung.
Μολύνω, ich beflecke; entheilige.
Μονὰ, adv., ungleich.
Μονάδα, (μονὰς), ἡ, die Einheit.
Μοναξία, ἡ, die Einsamkeit.
Μοναρχης, μόναρχος, ὁ, der Alleinherrscher.
Μονορχία, ἡ, die Alleinherrschaft.
Μοναστήριον, τὸ, das Kloster.
Μοναστικὸς, ἡ, ὸν, klösterlich.
Μοναχὸς, ὁ, der Klosterbruder, Mönch.
Μοναχῶς, adv., allein; einsam.
Μονέδα, ἡ, die Münze.
Μονεδόσπητον, τὸ, das Münzhaus.
Μονὴ, ἡ, das Bleiben; der Aufenthalt.

Μονήμερα, adv., in einem Tage.
Μονήρης, ὁ, ἡ, ες, einſam.
Μόνιμος, ὁ, ἡ, ον, dauerhaft.
Μονιμότης, ἡ, die Beſtändigkeit.
Μονοκαρδία, ἡ, die Einmüthigkeit.
Μονόκερως, ὁ, das Einhorn.
Μονοκρατορία, ἡ, die Alleinherrſchaft.
Μονοκράτωρ, ὁ, der Alleinherrſcher.
Μονολογία, ἡ, das Selbſtgeſpräch.
Μονομαχία, ἡ, der Zweikampf.
Μόνον, adv., nur; allein.
Μονοπάτιον, τὸ, der Fußſteig.
Μονοπωλία, ἡ, τὸ μονοπώλιον, der Alleinhandel.
Μόνος, η, ον, allein.
Μόνος, η, ον, (ἀνάρτιος), ungerade.
Μονοτονία, ἡ, die Eintönigkeit.
Μονόφυλλος, ὁ, ἡ, ον, einblätterig; dünn.
Μονοψυχία, ἡ, die Einmüthigkeit.
Μορία, ἡ, Morea.
Μορεὰ, ἡ, der Maulbeerbaum.
Μορκάτον, τὸ, die fallende Sucht.
Μόρον, τὸ, die Maulbeere.
Μόριον, τὸ, das Theilchen; die Partikel.
Μορφὴ, ἡ, die Geſtalt.
Μορφῶ, μορφώνω, ich geſtalte.
Μορφωτὴς, ὁ, der Bildner.
Μορῶνα, ἡ, (ὁ θύννος), der Thunfiſch.
Μοσκεύω, ich weiche ein.
Μοσκοβία, ἡ, Moskau.
Μοσκοβίτης, ὁ, der Moskauer.
Μόστρα, ἡ, das Muſter.
Μοσχάρι, τὸ, (ὁ μόσχος), das Kalb.
Μοσχαρόδερμα, τὸ, (ἡ μοσχαριὰ), das Kalbsfell.
Μοσχοκάρυδον, τὸ, die Muskatennuß.
Μοσχοκάρφιον, τὸ, die Gewürznelke.
Μοσχοπόντικος, ὁ, die Biſamratze; der Marder.
Μόσχος, ὁ, der Moſchus, Biſam; das Kalb.
Μουγκρὶ, τὸ, der Meeraal.
Μουγκρίζω, brüllen.
Μουζαλώνω, beſchmutzen.

Μουζουδιά, ἡ, der Ruß.
Μουκατάς, ὁ, die Grundsteuer.
Μουκτερόν, τὸ, das Spanierkel.
Μουκτούρης, μουχτούρης, ὁ, der Gerichtsdiener.
Μουλάρι, τὸ, das Maulthier; der Maulesel.
Μουλᾶς, ὁ, der Mollah, ein türkischer Richter.
Μουλιάζω, ich befeuchte.
Μοῦλκι, τὸ, das Landgut.
Μουλώνω, ich maule.
Μούμια, ἡ, die Mumie.
Μουμπάρι, τὸ, die Bratwurst.
Μοῦνα, ἡ, die Meerkatze.
Μουνιάζω, ich geberde mich wie ein Affe.
Μουνουχάρι, τὸ, der Hammel, Schöps.
Μουνουχίζω, ich verschneide, kastrire.
Μουνοῦχος, ὁ, der Verschnittene.
Μουντζουράδα, ἡ, der Schmutz.
Μουντζουρώνω, ich beschmutze.
Μουρδώνω, ich beschmutze.
Μούρη, ἡ, das Gesicht; die Schnauze.
Μουρμουρίζω, ich murmele.
Μουρμούρισμα, τὸ, das Murmeln; das Murren.
Μουρτιά, ἡ, der Maulbeerbaum.
Μοῦρτον, τὸ, die Maulbeere.
Μουρούνα, μυρώνα, ἡ, der Thunfisch.
Μουρώνω, ich vermumme.
Μοῦσα, ἡ, die Muse.
Μουσαφίρης, ὁ, der Gast; der Fremde (ὁ ξένος).
Μουσική, ἡ, die Musik, Tonkunst.
Μουσικίζω, ich musicire.
Μουσικός, ὁ, der Tonkünstler.
Μουσκέμα, adv., vom Schweiß durchnäßt.
Μουστάκι, τὸ, der Knebelbart, Schnurrbart.
Μουστάρδα, ἡ, der Senf.
Μουστερή, ἡ, die Kundschaft; der Abkauf.
Μουστερής, ὁ, der Käufer.
Μουστία, ἡ, die Weinlese.
Μοῦστος, ὁ, der Most.
Μουστρί, τὸ, die Kelle.
Μουστρώνω, ich bewerfe.
Μοῦτα, ἡ, die Einfassung; der Verschluß.
Μουτεύω, ich schließe ein.
Μοῦτζος, ὁ, (τὸ παιδί), der Junge; Schiffsjunge.

Μούτζουνον, τὸ, das Geſicht; die Schnautze.
Μουφτὴς, ὁ, der Mufti.
Μοῦχλα, ἡ, der Schimmel.
Μουχλιάζω, ſchimmeln.
Μούχρωμα, τὸ, die Morgendämmerung.
Μοχθηρία, ἡ, die Bosheit.
Μοχθηρὸς, ρὰ, ρὸν, mühſam; ſchlecht.
Μόχθος, ὁ, die Mühe.
Μοχθῶ, (-έω), ich bemühe mich; ertrage Mühſeligkeiten.
Μοχλὸς, ὁ, der Hebel.
Μπαγκίρης, (τραπεζίτης), ὁ, der Wechsler.
Μπάγκος, ὁ, die Handelsbank; die Ruderbank.
Μπαζάρι, τὸ, der Markt; Marktplatz.
Μπαζαριότης, ὁ, der Handelsmann.
Μπάλα, ἡ, die Kugel; der Ball.
Μπαλάνσα, ἡ, das Gegengewicht.
Μπαλέστρα, ἡ, die Armbruſt.
Μπαλόνι, τὸ, der Ball, der Ballon.
Μπαλωματὴς, ὁ, der Schuh-

Μπαλώνω, ich flicke, beſſere aus.
Μπάνκος, ὁ, das Bänkchen.
Μπαντίρα, ἡ, die Fahne; die Flagge.
Μπαντεροφόρος, ὁ, (σημιαφόρος), der Fahnenträger.
Μπάρα, ἡ, die Pfütze.
Μπάρμπας, ὁ, der Oheim.
Μπαρμπατειριὸν, τὸ, die Barbierſtube.
Μπαρμπέρης, ὁ, der Barbier.
Μπαρπτειρίζω, ich barbiere.
Μπαρούτι, τὸ, das Schießpulver.
Μπαστοῦνι, τὸ, der Stock.
Μπεζεριζω, ich bin überdrüßig.
Μπέης, der Bey, Befehlshaber.
Μπειεντίζω, ich ſchätze.
Μπεζαδὲς, ὁ, der Edelmann.
Μπεκάτσα, ἡ, die Schnepfe.
Μπελὰς, μπελιὰς, ὁ, die Mühe.
Μπερικέτι, τὸ, der Ueberfluß.
Μπιλέτο, τὸ, das Billet.
Μπιλιάρδο, τὸ, das Billiard.
Μπιμπίλα, ἡ, der Rand; Saum.
Μπιμπιλώνω, ich faſſe ein.
Μπίρρα, ἡ, (ὁ ζύθος), das Bier.
Μπιρράς, ὁ, der Bierbrauer.

Μπλέτα, ἡ, (ἀαρωμάδα), die Falte.
Μπογάζι, τὸ, die Meerenge; der Engpaß.
Μπόγος, ὁ, das Pack, Bündel.
Μπόϊ, τὸ, der Wuchs.
Μποϊὰ, ἡ, die Farbe.
Μποϊαντίζω, ich färbe.
Μπόρα, ἡ, der Sturm.
Μποστάνι, τὸ, der Garten.
Μπότζα, ἡ, der Krug.
Μπουγαδιάζω, ich waſche.
Μπουδούρης, ὁ, der Zwerg.
Μπουζοῦ, ἡ, die Taſche.
Μπουκοῦνι, τὸ, der Biſſen.
Μπουκουνώνω, ich füttere.
Μπουλώνω, ich packe ein.
Μπούμπανος, ὁ, der Käfer.
Μπουρέκι, τὸ, die Torte.
Μπουρέτα, ἡ, der Streuſand.
Μπούσουλας, ὁ, der Kompaß.
Μποῦστος, ὁ, der Schnürleib.
Μπουφουνιὰ, ἡ, die Narrenpoſſen.
Μπράντο, τὸ, das Ballet.
Μπράσκα, ἡ, die Kröte.
Μπρίκα, ἡ, der Krug.
Μπροῦντζο, τὸ, das Erz.
Μυαλερὸς, ἡ, ὸν, markig.
Μυελὸς, ὁ, das Mark; τὰ μυελὰ, das Gehirn.
Μυθικὸς, ἡ, ὸν, fabelhaft; mythiſch.
Μυθολογία, ἡ, die fabelhafte Erzählung; die Götterlehre.
Μῦθος, ὁ, die Fabel; die Sage.
Μυῖα, μυῖγα, ἡ, die Fliege.
Μυϊάζω, ich verjage die Fliegen.
Μυϊάζομαι, ich fange Grillen.
Μύκης, ὁ, der Schwamm.
Μυκῶμαι, (-ὰομαι), brüllen.
Μύλη, ἡ, der Mühlſtein.
Μύλος, ὁ, die Mühle.
Μυλωνὰς, ὁ, der Müller.
Μυλωνιάζω, ich mahle.
Μύξα, ἡ, der Naſenſchleim, Rotz.
Μυρίζω, ich rieche (etwas); ich gebe einen Geruch von mir.
Μύρισμα, τὸ, der Geruch.
Μύρμηξ, ὁ, τὸ μυρμῦγκι, die Ameiſe.
Μυροδιὰ, ἡ, die Peterſilie.
Μυρωδιὰ, ἡ, der Wohlgeruch.
Μύρον, τὸ, das heilige Salböl.
Μύῤῥα, ἡ, die Myrrhe.
Μυρσίνη, ἡ, der Myrtenbaum.
Μύρτος, ὁ, die Myrte, der Myrtenbaum.
Μυρῶνω, ich ſalbe; firmele.
Μῦς, ὁ, die Maus.

Μυστικός, ὁ, der Knebelbart; Schnurrbart.
Μυστήριον, τὸ, das Geheimniß; das Sacrament.
Μυστικός, ή, όν, geheim; mystisch.
Μυτή, ἡ, die Nase.
Μυτομάνδυλον, τὸ, das Schnupftuch.
Μυωπία, ἡ, die Kurzsichtigkeit.
Μυωπίνω, ich bin ein Narr.
Μυωπή, ἡ, die Narrin.
Μυωπία, ἡ, die Narrheit.
Μυωπολογία, ἡ, die alberne Rede.
Μυωπός, ὁ, der Narr, Thor.

N

Νά, conj., daß; in; auch beim Schwur: νὰ σὲ χαρῶ, so wahr ich Dich liebe!
Νά, ἰ., siehe!
Ναί, ναίσκε, nav., ja.
Νάι, τὸ, die Flöte.
Νάμα, τὸ, die Flüssigkeit; der Saft.
ὁ, der Zwerg.
, der Tempel.

Ναστοί, ὁ, der Bienenkorb.
Ναστοιστοί, ὁ, die Narzisse.
Ναστοιτικός, ή, όν, schlaberungend; betäubend.
Ναυαγία, ἡ, der Schiffbruch.
Ναυαρχία, ἡ, der Oberbefehl zur See; die Admiralswürde.
Ναύαρχος, ὁ, der Admiral.
Ναυκλήρος, ὁ, der Seemann; der Schiffskapitän.
Ναῦλος, ὁ, die Fracht.
Ναυλώνω, ich miethe ein Schiff.
Ναυμαχία, ἡ, das Seetreffen.
Ναυτής, ὁ, der Seemann; der Matrose.
Ναυτία, ἡ, der Eckel; Uebendruß.
Ναυτιῶ, (-άω), ich habe Eckel; ich bin überdrüssig.
Ναυτίζω, ich schiffe, segele.
Ναυτική, ἡ, die Schiffkunde.
Νέα, ἡ, die Jungfrau.
Νεάπολις, ἡ, Neapel.
Νεαρός, ρά, ρόν, neu; jung.
Νεκροθάπτης, ὁ, der Todtengräber.
Νεκροκεφαλή, ἡ, der Todtenkopf.
Νεκρός, ά, όν, todt; verstorben.
Νεκροφόρος, ὁ, der Leichenträger.

Νεκρώνω, ich tödte; ich tödte ab.
Νέκρωσις, ἡ, der Mord.
Νέκταρ, τὸ, der Göttertrank.
Νεογνὸς, ὁ, der Neugeborne; das Junge.
Νεονύμφη, ἡ, die junge Frau.
Νέος, ὁ, der Jüngling; der Neuling.
Νέος, α, ον, neu; jung.
Νεότης, ἡ, die Jugend.
Νερὰ, τὰ, die Gewässer.
Νεράντζι, τὸ, die Pomeranze.
Νεραντζιὰ, ἡ, der Pomeranzenbaum.
Νερίζω, ich wässere.
Νεροδυοσμὸς, ὁ, die Kresse.
Νεροκουβαλῶ, (-έω, -άω), ich trage Wasser.
Νερομαζωξιὰ, ἡ, die Pfütze.
Νερὸν, τὸ, das Wasser.
Νεροκήθαρον, τὸ, der Wasserkrug.
Νερουλὸς, ἡ, ὸν, wässerig.
Νερόφιδον, τὸ, die Wasserschlange.
Νερώνω, ich wässere.
Νεῦμα, τὸ, der Wink.
Νευροκόπτω, ich entnerve.
Νεῦρον, τὸ, die Sehne; Nerve.
Νευροσφόνδυλον, τὸ, das Genick.
Νευρώδης, ὁ, ἡ, ες, nervigt.

Νευρώνω, ich stärke.
Νεύω, ich nicke.
Νέφελη, ἡ, die Wolke.
Νέφος, τὸ, die Wolke.
Νεφρὰ, τὰ, die Nieren.
Νεφρῖτις, ἡ, die Nierenkrankheit.
Νεφρὸν, τὸ, die Niere.
Νεωστὶ, adv., neulich.
Νεωτερίζω, ich bin neuerungssüchtig.
Νεωτερικὸς, ἡ, ὸν, jung; thöricht.
Νῆμα, τὸ, das Garn.
Νήπιον, τὸ, das kleine Kind.
Νηπιότης, ἡ, die Kindheit.
Νησὶ, τὸ, die Insel.
Νῆσσα, ἡ, die Ente.
Νηστεία, ἡ, das Fasten.
Νηστεύω, ich faste.
Νηφάλιος, ὁ, ἡ, ον, nüchtern.
Νιγλώνω, ich gürte.
Νίκη, ἡ, der Sieg.
Νικητήριον, τὸ, der Kampfpreis.
Νικῶ, (-άω), ich siege.
Νίμμα, τὸ, das Waschen.
Νίπτρον, τὸ, das Waschbecken.
Νίπτω, ich wasche.
Νισεστὲς, ὁ, die Stärke.
Νίτρον, τὸ, der Salpeter.
Νιψίδι, τὸ, die Schminke.

Νοήμων, ὁ, ἡ, ον, vernünftig.
Νόησις, ἡ, der Verſtand.
Νοητὸς, ἡ, ὸν, begreiflich.
Νοθεύω, ich arte aus.
Νόθιος, ὁ, ἡ, ον, unehelich; unächt.
Νόθος, ὁ, der natürliche Sohn.
Νοίκι, τὸ, die Miethe.
Νοικιάζομαι, ich miethe.
Νοικιάζω, ich vermiethe.
Νοικιαστὴς, ὁ, der Miethmann.
Νοικοκυριὸν, τὸ, der Hausrath.
Νοικοκύρης, ὁ, der Hausherr.
Νοώθω, ich ſehe voraus; denke.
Νομίζω, ich meine.
Νομικὴ, ἡ, die Rechtsgelehrſamkeit.
Νομικὸς, ὁ, der Rechtsgelehrte.
Νομικὸν, τὸ, das Recht.
Νόμιμος, ὁ, ἡ, ον, rechtmäßig.
Νόμισμα, τὸ, die Münze.
Νομοθεσία, ἡ, die Geſetzgebung.
Νομοθέτης, ὁ, der Geſetzgeber.
Νομοπίναξ, ὁ, die Geſetztafel.
Νόμος, ὁ, das Geſetz.
Νοσοκομεῖον, τὸ, das Krankenhaus.
Νοσοκόμος, ὁ, der Krankenwärter.
Νόσος, ἡ, die Krankheit.
Νοστιμεύω, ich ſchmecke.
Νοστιμίζω, ich koſte; würze.
Νόστιμος, η, ον, angenehm; ſchmackhaft.
Νοσώδης, ὁ, ἡ, ες, krankhaft.
Νοτερὸς, ρὰ, (ρὴ), ρὸν, feucht.
Νοτιὰ, ἡ, der Mittagswind.
Νότιος, ὁ, ἡ, ον, ſüdlich.
Νότος, ὁ, der Südwind.
Νουθεσία, ἡ, die Ermahnung.
Νουθετῶ, (- ἐω), ich ermahne.
Νουμηνία, ἡ, der Neumond.
Νουνὰ, ἡ, die Pathe.
Νουνεχὴς, ὁ, ἡ, ὲς, verſtändig.
Νουνὸς, ὁ, der Pathe.
Νοῦς, ὁ, das Gemüth; der Verſtand; die Bedeutung.
Νοῶ, (- ἐω), ich verſtehe; ich merke.
Ντζαλάφι, τὸ, die Haube.
Ντζαμὶ, τὸ, die Moſchee.
Ντζατῆρι, τὸ, das Zelt.
Ντζερίτης, ὁ, der Wurfſpieß.
Ντιβάνι, τὸ, der türkiſche Staatsrath, der Diwan.
Νύκτα, (νὺξ), ἡ, die Nacht.
Νυκτερεύω, ich übernachte.
Νυκτερίδα, ἡ, die Fledermaus.
Νυκτιὰ, ἡ, die Nacht; Nachtzeit.

Νυκτοκόραξ, ὁ, die Eule.
Νυκτοφύλαξ, ὁ, der Nachtwächter.
Νυμφεύω, ich verheirathe.
Νύμφη, ἡ, die Braut; die Schwiegertochter.
Νυμφίος, ὁ, der Bräutigam; der Schwiegersohn.
Νυμφὼν, ὁ, das Brautgemach.
Νυστάζω, ich bin schläfrig.
Νύχι, τὸ, der Nagel; die Klaue.

Ξ

Ξαγοράριον, τὸ, der Beichtstuhl.
Ξαγορευτὴς, ὁ, der Beichtvater.
Ξαγορεύω, ich höre Beichte.
Ξαγορια, ἡ, die Beichte.
Ξαιματώνω, ich mache blutig.
Ξαίνω, ich kämme Wolle.
Ξαλείβω, ich vernichte.
Ξαναβαπτιστὴς, ὁ, der Wiedertäufer.
Ξαναγέννησις, ἡ, die Wiedergeburt.
Ξανάγραμμα, τὸ, die Abschrift.
Ξαναγυρίζω, ich wende um; ich kehre um.
Ξαναγύρισμα, τὸ, die Rückkehr.
Ξαναδίδω, ich gebe zurück.
Ξαναδιπλώνω, ich falte zusammen.
Ξαναέλα, τὸ, die Rückkehr.
Ξαναζῶ, (- ἀω), ich lebe wieder auf.
Ξαναζωτανεύω, ich belebe wieder; ich lebe wieder auf.
Ξανακάμνω, ich stelle wieder her.
Ξανακουντῶ, ich stoße zurück.
Ξανακράζω, ich rufe zurück.
Ξαναλέγω, ich wiederhole.
Ξαναμάσσισμα, τὸ, das Wiederkauen.
Ξανανέωμα, τὸ, die Erneuerung.
Ξανανεώνω, ich erneuere.
Ξαναξαρῤῥωστῶ, ich werde wieder gesund.
Ξαναποκτῶ, (- ἀω), ich erlange wieder.
Ξαναρεύματα τῆς θαλάσσης, τὰ, die Ebbe.
Ξαναῤῥωστῶ, (- ἐω), ich werde wieder krank.
Ξανασπῶ, (- ἀω), ich ziehe aus; reisse aus.
Ξαναστρέφω, ich kehre um.
Ξαναφέρνω, ich trage zurück.

Ξαναφκιάνω, ich ſtelle wieder her.
Ξαναψυχαίνω, ich erquicke mich.
Ξανεμίζω, ich lüfte; ich unterſuche.
Ξανέρχομαι, ich komme zurück.
Ξανθάδα, ἡ, die blonde Farbe.
Ξανθίζω, ich mache blond; bin blond.
Ξανθός, ἡ, ὸν, blond.
Ξαντὸν, τὸ, die Charpie.
Ξαπερνῶ, ich gehe vorbei; ich rage hervor.
Ξαπολῶ, ich unterlaſſe.
Ξαραθύμησις, ἡ, die Erquickung.
Ξαραθυμίζω, ich ergötze mich.
Ξεβαρκάρισμα, τὸ, die Ausſchiffung.
Ξεβαρκάρω, ich ſchiffe aus.
Ξεβλαστώνω, ich keime; keime auf.
Ξεβοτανίζω, ich jäte aus.
Ξεβουλώνω, ich entſiegele.
Ξεγανακτῶ, ich beruhige mich.
Ξεγδάρτης, ὁ, der Schinder.
Ξεγδίρνω, ich ziehe ab.
Ξεγιλῶ, (- άω), ich entdecke
[illegible] Betrug.
[illegible] ich ſchleife; poliere.
[illegible] α, τὸ, die Ent[illegible]e Niederkunft.

Ξεγγαστρώνομαι, ich komme nieder.
Ξεγλυστρῶ, (- άω), ich gleite aus.
Ξεγλυστρωτὸς, ἡ, ὸν, ſchlüpfrig.
Ξεγυμνώνω, ich ziehe aus; entkleide; ich entkleide mich.
Ξεδιπλώνω, ich entfalte.
Ξεδιψῶ, ich löſche den Durſt; löſche mir den Durſt.
Ξεδόχι, τὸ, die Preſſe.
Ξεδρώνω, ich wiſche den Schweiß ab.
Ξεζουμίζω, ich verdunſte.
Ξεθάπτω, ich grabe aus.
Ξεθηλυκώνω, ich ſchnüre auf.
Ξεθολώνω, ich kläre ab, mache hell; ich werde hell.
Ξεθρονιάζω, ich entthrone.
Ξεθυμαίνω, ich verdunſte.
Ξεθυμιατήριον, τὸ, das Rauchfaß.
Ξεθωριάζω, ich entfärbe mich; verſchieße.
Ξεκαθαρίζω, ich reinige.
Ξεκαθαρίζω, ich ſetze auseinander; erkläre.
Ξεκαθαριστὰ, adv., deutlich.
Ξεκαθαριστὸς, ἡ, ὸν, verſtändlich; klar.

Ξεκαθερνῶ, (- άω), hell werden; leuchten.
Ξεκάμνω, ich zerstöre.
Ξεκαρδίζομαι, ich verliere den Muth; ich werde ohnmächtig.
Ξεκαρδίζω, ich benehme den Muth, mache muthlos.
Ξεκάρδισμα, τὸ, die Muthlosigkeit.
Ξεκαυκαλίζω, ich zerschlage den Kopf.
Ξεκινῶ, (- έω), ich stoße aus.
Ξεκλειδώνω, ich schließe auf.
Ξεκληρονομῶ, (- έω), ich enterbe.
Ξεκκλησιάζω, ich schließe aus der Gemeinde aus; excommunicire.
Ξεκοιμίζω, ich wecke auf; ich wache auf.
Ξεκοίμισμα, τὸ, das Erwachen.
Ξεκοκκίνισμα, τὸ, das Erbleichen.
Ξεκολλῶ, (- άω), ich mache los; trenne.
Ξεκομβιάζω, ich knüpfe los; knöpfe auf.
Ξεκονεύω, ich ziehe aus.
Ξεκόπτω, ich vermindere; lasse ab; vermeide.
Ξεκοπρίζω, ich miste aus.
Ξεκορασεύω, ich entjungfere; ich heirathe.
Ξεκορδίζω, ich dehne aus.
Ξεκορνιακτίζω, ich stäube ab.
Ξεκουβαριάζω, ich wickle ab.
Ξεκουντῶ, ich stosse; treibe fort.
Ξεκουφίζω, ich betäube.
Ξεκρεμάζω, ich nehme ab.
Ξεκρύπτω, ich entdecke.
Ξεκυλιῶ, (- έω), ich rolle, stürze hinunter.
Ξεκυνηγῶ, (- έω), ich verfolge; suche; suche an.
Ξεκωλωμένη, ἡ, die Hure.
Ξελαιρώνω, ich werde mager.
Ξελέγω, ich widerrufe.
Ξελειποθυμῶ, (- έω), ich erwache aus einer Ohnmacht.
Ξελερώνω, ich reinige.
Ξελογιάζω, ich führe irre; ich verirre mich.
Ξελογιαστὴς, ὁ, der Verführer.
Ξελυγκῶ, ich stürze (etwas) hinab; ich falle hinab.
Ξελυτρώνω, ich befreie; ich entfliehe.
Ξελυτρωτὴς, ὁ, der Befreier; Erlöser.
Ξελωλαίνω, ich bringe zur Vernunft; ich komme zur Vernunft.

Ξεμαβλίζω, ich stelle an; verführe.
Ξεμαγεύω, ich entzaubere.
Ξεμανθάνω, ich verlerne; ich entwöhne mich.
Ξεμανίζω, ich tobe aus.
Ξεμαργώνω, ich thaue auf.
Ξεμαγαλύνω, ich nehme ab, werde kleiner.
Ξεμεθύω, ich werde wieder nüchtern.
Ξεμερδίζω, ich zergliedere.
Ξεμικραίνω, ich nehme zu.
Ξεμιστεύω, ich trenne.
Ξεμπερδεύω, ich mache los; ich mache mich los.
Ξεμυαλίζω, ich mache verrückt; ich werde verrückt.
Ξεμυΐζω, ich verscheuche die Fliegen.
Ξεμυϊστήρι, τὸ, der Fliegenwedel; der Fächer.
Ξεμυστηρίζω, ich locke ein Geheimniß ab; ich bekenne.
Ξεναποδοχή, ἡ, die Aufnahme, Beherbergung der Fremden.
Ξεναποδόχος, ὁ, der Wirth.
[illegible], ich kleide aus; ich [illegible] aus.
[illegible]tröpfeln, träufeln.
Ξενευρίζω, ich entnerve; schwäche.
Ξένη, ἡ, die Fremde.
Ξενία, ἡ, die Wanderschaft; die Fremde.
Ξενίζω, ich bewirthe einen Fremden.
Ξενιτεύω, ich gehe in die Fremde; reise.
Ξενοιάζω, ich benehme die Sorgen; ich entledige mich der Sorgen, bin sorgenfrei.
Ξενοβασανίζομαι, ich bekomme das Heimweh.
Ξενόδικον, τὸ, fremdes Gut.
Ξενοδοχεῖον, τὸ, das Wirthshaus; das Krankenhaus.
Ξενοδοχία, ἡ, die Gastfreiheit.
Ξενοδόχισσα, ἡ, die Wirthin.
Ξενοδόχος, ὁ, der Wirth, Gastwirth.
Ξενοδοχῶ, (- έω), ich beherberge Fremde.
Ξενοικιάζω, ich sage die Miethe auf.
Ξένος, η, ον, fremd.
Ξένος, ὁ, der Fremde; der Gast.
Ξεντερίζω, ich weide aus; nehme aus.
Ξενυκτίζω, ich übernachte.

Ξενυχιάζω, ich schneide die Nägel ab.
Ξεπάγασμα, τὸ, die Frostbeule.
Ξεπαγώνω, aufthauen; ich thaue etwas auf.
Ξεπαρθενεύω, ich entjungfere.
Ξιπασπὸς, ὁ, die Verwunderung.
Ξεπατώνω, ich reisse nieder; zerstöre.
Ξεπαχαίνω, ich benehme das Fett; ich verliere das Fett, werde mager.
Ξεπεινῶ, (- άω), ich sättige.
Ξεπερνῶ, (- άω), ich rage hervor.
Ξεπεσμὸς, ὁ, der Verfall; der Abzug (beim Gelde).
Ξεπετῶ, (- άω), ich fliege fort.
Ξεπέφτω, ich gehe ab (beim Gelde).
Ξεπηδητὰ, adv., mit Uebergehung.
Ξεπηδῶ, (- άω), ich überspringe.
Ξεπικραίνω, ich heitere auf; bin heiter.
Ξεπικριζω, ich versüße.
Ξεπλάνησις, ἡ, die Verführung.
Ξεπλανῶ, ich verführe; bringe Jemanden vom Irrthume ab.
Ξεπλατύνω, ich erweitere.
Ξεπληρώνω, ich erfülle; ich zahle ab.
Ξεπλύνω, ich spüle aus.
Ξεπολυῶ, ich entblöße die Füße.
Ξεπόλυτος, η, ον, barfuß.
Ξεπούλημα, τὸ, der Verkauf; Absatz.
Ξεπουλιάζω, ich brüte.
Ξεπουλῶ, (- έω), ich verkaufe.
Ξεραστικὸν, τὸ, das Brechmittel.
Ξερατὸν, τὸ, das Erbrechen.
Ξεράπτω, ich trenne.
Ξεραχνίζω, ich kehre ab, aus.
Ξεργάζομαι, ich handle hinterlistig.
Ξεργασία, ἡ, die Hinterlist.
Ξεριζώνω, ich entwurzele; ich rotte aus.
Ξερνῶ, (- άω), ich breche mich.
Ξεροψήνω, ich versenge.
Ξερράπτω, ich trenne ab, löse.
Ξεσελλώνω, ich sattle ab.
Ξεσημαδεύω, ich löse ein (ein Pfand).
Ξεσιάνω, ich verderbe (etwas).
Ξεσκελιδίζω, ich zergliedere.
Ξέσκεπα, adv., offen; unverholen.
Ξεσκεπάζω, ich decke auf, enthülle.

Ξεσκλαβώνω, ich erlöse aus der Sklaverei.
Ξεσκονίζω, ich stäube ab; bürste.
Ξεσκουφίζομαι, ich zerrause mir die Haare.
Ξεσπαθώνω, ich ziehe den Degen.
Ξεσπώ, (- άω), ich ziehe heraus.
Ξεσταυρώνω, ich nehme vom Kreuze ab.
Ξεστεγώνω, ich decke ab.
Ξεστεμβαδούρον, τό, der Pfropfzieher.
Ξεστήθου, adv., auswendig.
Ξεστραμπουλίζω, ich verrenke.
Ξεστρατίζω, (ξεστρατεύω), ich führe irre; ich verirre mich.
Ξεστρατικός, ό, der Verführer.
Ξεστρέφω, ich kehre (etwas) um.
Ξεστρίζω, ich striegle.
Ξεστρώνω, ich nehme die Betten, die Decken ꝛc. weg.
Ξεσυμβουλεύω, ich widerrathe.
Ξεσυνηθίζω, ich gewöhne ab; ich gewöhne mir ab.
Ξεσυντροπιάζω, ich zertrenne; ich sondere mich ab.
Ξεσύρνω, ich ziehe, reiße weg.
Ξεσφαλώ, ich schließe auf.
Ξεσφίγγω, ich drücke aus; presse
reiße.
Ξεσχισμάδα, ή, der Riß.
Ξεσχολώ, ich feiere; habe freie Zeit.
Ξετελειώνω, ich beendige; vollbringe.
Ξετελεύω; ich vervollkommne.
Ξετέριασμα, τό, die Ungleichheit.
Ξετίμημα, τό, die Verachtung.
Ξετιμητικός, ή, όν, verächtlich.
Ξετιμίζω, ich verringere; setze herab.
Ξετιμώ, (- άω), ich verachte.
Ξετσακίζω, ich verrenke; ich verrenke mir etwas.
Ξετρέχω, ich laufe durch.
Ξετυλίγω, ich wickle auf.
Ξευγαίνω, gelingen; ausschlagen.
Ξευλόγιασμα, τό, die Blatternarbe.
Ξεφανέρωμα, τό, die Entdeckung.
Ξεφανερώνω, ich entdecke; eröffne.
Ξεφαντώνω, ich schmause; ich ergetze mich.
Ξεφαντωσις, ή, der Schmaus; die Belustigung.
Ξεφαντώτικος, ό, der Vergnügungsort.
Ξεφέγγωμα, τό, der Mondschein.
Ξεφεγγισμον, τό, der Wiederschein.
Ξεφεύγω, ich entfliehe.

Ξεφλοίζω, ich beschleunige.
Ξέφλοιστα, adv., hurtig.
Ξεφλουδίζω, ich schäle.
Ξεφνιδιάζω, ich überrasche.
Ξεφοιτιλίζω, ich putze das Licht.
Ξεφοιτιλιστῆρι, τὸ, die Lichtputze.
Ξεφοιτιλιστής, ὁ, der Lichtputzer.
Ξεφουντώνω, ich versinke.
Ξεφράττω, ich öffne, befreie von Verstopfung.
Ξεφρίζω, ich schäume ab.
Ξεφυλακίζω, ich entlasse aus dem Gefängnisse; befreie.
Ξεφυλίζω, ich arte aus.
Ξεφυλλίζω, ich entblättere.
Ξεφυσσίζω, ich lasse einen Wind streichen.
Ξεφυσσιστὸν, τὸ, die Rakete.
Ξεφυτεύω, ich rotte aus.
Ξεφυτρώνω, ich keime auf.
Ξεχαλιναρώνω, ich zäume ab.
Ξεχάνω, ich vergesse.
Ξεχειλίζω, ich überschwemme.
Ξεχειλιστά, adv., überflüßig.
Ξεχειλώνω, ich überschwemme.
Ξεχειμάζω, ich überwintere.
Ξεχολιάζω, ich höre auf zu zürnen.
Ξεχονδρίζω, ich bilde; nehme Bildung an; bilde mich.
Ξεχορταριάζω, ich jäte aus.
Ξεχρειώνομαι, ich bezahle meine Schulden.
Ξεχρονίζω, ich endige das Jahr.
Ξεχρωματίζω, ich entfärbe; gehe aus; verschieße.
Ξεχώνω, ich entdecke; grabe aus.
Ξέχωρα, adv., besonders; bei Seite.
Ξεχώρητος, η, ον, frei.
Ξεχωριατεύω, ich werde gesittet; bilde mich.
Ξεχωριατίζω, ich mache gesittet, gebildet.
Ξεχωρίζω, ich trenne; theile ab; ich befreie.
Ξεχωριστά, adv., besonders; getrennt.
Ξεχωριστικὸς, ἡ, ὸν, trennbar; auszunehmen.
Ξεψυχῶ, ich verscheide, hauche die Seele aus.
Ξέω, ich kratze, schabe.
Ξημέρωμα, τὸ, der Tagesanbruch; die Morgenröthe.
Ξημερώνει, es wird Tag.
Ξηπάζω, ich setze in Schrecken; ich gerathe in Schrecken.

Ξήπασμα, τό, das Erſchrecken.
Ξηπαστικός, ή, όν, ſchrecklich, fürchterlich.
Ξηρά, ή, das Trockene; das feſte Land.
Ξηράδα, ή, die Trockenheit.
Ξηραίνω, ich dürre.
Ξηρασία, ή, die Trockenheit; Dürre.
Ξηροβιωτικός, ή, όν, auf dem Lande lebend.
Ξηρογλείφω, ich lecke ab.
Ξηροκαρδία, ή, die Hartherzigkeit; Unmenſchlichkeit.
Ξηρόκολλα, τό, das Loth.
Ξηρομασσῶ, ich kaue wieder.
Ξηρόξυλον, τό, das dürre Holz.
Ξηροπόταμος, ό, der Bach.
Ξηρός, ή, όν, trocken; zähe; Ξηρὸν χορτάριον, τό, das Heu.
Ξηρότης, ή, die Trockenheit.
Ξηροτριβῶ, (-έω), ich frottire.
Ξίκι, ό, ή, τό, kärglich, ſpärlich.
Ξικίζω, ich leide Mangel.
Ξίκισμα, τό, die Dürftigkeit.
Ξιλώνω, ich trenne.
Ξίφιος, ό, (ψάρι), der Schwertfiſch.
Ξιφηφόρος, ό, der Schwertträger.
Ξιφοθήκη, ή, die Degenſcheide.
Ξιφοποιός, ό, der Schwertfeger.
Ξίφος, τό, (σπαθί), das Schwert.
Ξόανον, τό, die Bildſäule.
Ξόδι, τό, die Trauer.
Ξυδάγρα, ή, die Säure; Schärfe.
Ξυδερόν, τό, die Eſſigflaſche, der Eſſigkrug.
Ξύδι, τό, der Eſſig.
Ξυδοβάρελον, τό, das Eſſigfaß.
Ξυδόκρασον, τό, der Weineſſig.
Ξυλαλόν, τό, das Aloeholz.
Ξυλαράκι, τό, das Hölzchen; der Griffel.
Ξυλή, ή, das Bauholz.
Ξυλίζομαι, ich ſammle Holz.
Ξυλίζω, ich ſchlage mit dem Stocke.
Ξύλινος, ίνη, ινον, hölzern.
Ξυλόγατα, ή, die Mausfalle.
Ξυλοθήκη, ή, die Holzkammer.
Ξυλοκάλιγα, τά, die Holzſchuhe.
Ξυλοκόπι, τό, die Holzart, das Beil.
Ξυλοκόπος, ό, der Holzhauer.
Ξυλοκοπῶ, (-έω), ich haue Holz.
Ξυλόκοττα, ή, die Schnepfe.

Ξυλοκρέββατον, τὸ, die Todtenbahre.
Ξυλόλαδον, τὸ, der Kien.
Ξύλον, τὸ, das Holz; der Stock; ein Fahrzeug.
Ξυλοσχίστης, ὁ, der Holzhacker.
Ξυλοσωρός, ὁ, der Holzhaufen.
Ξυλουργός, ὁ, der Zimmermann.
Ξυλοφάς, ὁ, die Raspel.
Ξυλοφόρος, ὁ, der Holzträger.
Ξύλοχον, τὸ, das Lustwäldchen.
Ξυλώδης, ὁ, ἡ, ες, holzicht.
Ξυλώνω, ich wende, bringe ab; ich verwirre.
Ξυμητάρα, ἡ, der Säbel.
Ξυνίδα, ἡ, der Sauerampfer.
Ξυνίζω, ich werde sauer.
Ξυνόγαλα, τὸ, die saure Milch.
Ξυνοκερασιὰ, ἡ, der Amarellenbaum.
Ξυνοκέρασον, τὸ, die Amarelle.
Ξυράφι, τὸ, das Barbiermesser (Ξυράφιον).
Ξυραφίζω, ich barbiere.
Ξυρίζω, ich scheere, rasire.
Ξυραφισθῶ, ich rasire mich.
Ξυριστὴς, ὁ, der Barbier.
Ξυριστικὸν, τὸ, der Barbierlohn.
Ξύστρα, ἡ, (τὸ Ξύστρον), die Striegel.
Ξύω, ich schabe.
Ξῶ, ich schabe; kratze.
Ξωφόρι, τὸ, das Ehrenkleid.

Ο

'Ο, ἡ, τὸ, der, die, das.
'Ογγιὰ, ἡ, (οὐγγιὰ), die Unze.
"Ογεσκε, (ὄϋσκε), adv., nein.
'Ογεσκεδὰ, adv., gar nicht.
"Ογκος, ὁ, die Geschwulst.
'Ογλήγωρα, adv., schnell.
'Ογληγωράδα, ἡ, die Schnelligkeit.
'Ογληγορεύω, ich beschleunige.
'Ογλήγορος, η, ον, schnell, hurtig.
'Ογληγωρότης, ἡ, die Schnelligkeit.
'Οδᾶς, ὁ, das Zimmer.
'Οδεῖνας, (δεῖνα), ein solcher.
'Οδεύω, ich reise; ich gebe Reisegeld.
'Οδήγησις, ἡ, die Leitung; Führung.
'Οδηγητὴς, ὁ, der Führer, Wegweiser.

Ὁδηγία, ἡ, das Geleit; die Anleitung.
Ὁδηγῶ, (- ἐω), ich zeige den Weg, leite.
Ὁδοιπορία, ἡ, die Reise, Wanderung.
Ὁδοιπόρος, ὁ, der Reisende.
Ὁδόντι, τὸ, der Zahn.
Ὁδοντοξύστης, ὁ, der Zahnstocher.
Ὁδοντόπονος, ὁ, der Zahnschmerz.
Ὁδὸς, ἡ, der Weg, die Straße.
Ὁδοὺς, ὁ, der Zahn.
Ὁδύνη, ἡ, der Schmerz.
Ὅθεν, adv., woher.
Οἰκειακὸς, ἡ, ὸν, vertraut, bekannt.
Οἰκεῖος, εία, εῖον, häuslich;
[illegible]genosse;
Οἴκημα, τὸ, der Wohnplatz, Wohnung.
Οἰκήτης, ὁ, der Einwohner, Bewohner.
Οἰκία, ἡ, das Haus; die [illegible]nung.
Οἰκοδεσπότης, ὁ, der Hausvater.
Οἰκοδομία, ἡ, der Bau.
Οἰκοδομῶ, (- ἐω), ich erbaue.
Οἰκοκυρὰ, ἡ, die Hausbesitzerin.
Οἰκοκυράτον, τὸ, das Hausgeräth.
Οἰκοκύρης, ὁ, der Hausherr.
Οἰκοκυρία, ἡ, die Hausfrau.
Οἰκονόμημα, τὸ, die Verwaltung des Hauswesens; die Anordnung.
Οἰκονομία, ἡ, das Hauswesen; die Wirthschaft.
Οἰκονόμας, ὁ, der Hausverwalter; -νόμισσα, ἡ, die Haushälterin.
Οἰκονομῶ, (- ἐω), ich wirthschafte, hatte Haus; ich besorge.
Οἶκος, ὁ, das Haus; die Familie.
Οἰκουμένη, ἡ, die Erde, der Erdkreis.
Οἰκουμενικὸς, ἡ, ὸν, allgemein.
Οἰκουρία, ἡ, die Eingezogenheit.
Οἰκτίρω, ich erbarme mich.
Οἰκτιρμὸς, ὁ, das Mitleid, das Erbarmen.
Οἴμοι, ἰ, wehe! wehe mir!

Οἰνοθήκη, ἡ, der Weinkeller.
Οἰνοπότης, ὁ, der Weintrinker.
Οἰνοπώλης, ὁ, der Weinhändler.
Οἰνοπώλιον, τὸ, die Weinhandlung; das Weinhaus.
Οἰνοπωλῶ, (- έω), ich handle mit Wein; schenke Wein.
Οἶνος, ὁ, der Wein.
Οἰνοχόος, ὁ, der Mundschenk.
Οἷον, adv., zum Beispiel.
Οἶστρος, ὁ, die Stechfliege.
Οἰωνοσκοπῶ, (- έω), ich weissage aus dem Vogelfluge.
'Οκκὰ, ἡ, die Okka, ein türkisches Gewicht von 2¾ Pfund.
'Οκνεύω, ich bin faul, müssig.
'Οκνηρία, ἡ, die Faulheit, Trägheit.
'Οκνηρὸς, ἡ, (ὰ), ὸν, faul, träge.
'Οκρινὸς, ὁ, (θύννος), der Thunfisch.
'Οκτώβρης, ὁ, (ὀκτώβριος), der Weinmonat.
'Ολα, τὰ ὅλα, alles.
'Ολάκης, ὁ, der Postillion.
'Ολέθριος, ὁ, ἡ, ον, verderblich.
'Ολήμερα, adv., den ganzen Tag.
'Ολιγάκις, adv., ein wenig; wenige Mal.
'Ολιγαρκὴς, ὁ, ἡ, ὲς, genügsam.
'Ολιγαρκία, ἡ, die Genügsamkeit.
'Ολιγαρχία, ἡ, die Regierung weniger Personen.
'Ολιγεύω, ich vermindere.
'Ολιγοκαρδία, ἡ, der Kleinmuth.
'Ολιγοκαρδίζω, ich werde kleinmüthig.
'Ολιγόκαρδος, ὁ, ἡ, ον, kleinmüthig, zaghaft.
'Ολίγος, η, ον, wenig; gering.
'Ολιγοστὰ, adv., selten.
'Ολιγοστεύω, ich verringere; ich nehme ab.
'Ολιγοστὸς, ἡ, ὸν, selten.
'Ολιγοψήφημα, τὸ, die Geringschätzung.
'Ολιγοψηφῶ, (- έω), ich schätze gering.
'Ολιγοψυχία, ἡ, der Kleinmuth.
'Ολιγώνομαι, (ὀλιγοῦμαι), ich nehme ab, vermindere mich.
'Ολιγωρία, ὀλιγώρησις, ἡ, die Nachlässigkeit; die Verachtung.
'Ολιγωρῶ, (- έω), ich verachte.
'Ολιγώτατα, adv., am wenigsten, seltensten.

Ὀλιγώτερον, adv., geringer, niedriger.
Ὀλικὸς, ἡ, ὸν, gänzlich.
Ὀλισθαίνω, (γλυστρῶ), ich gleite aus.
Ὀλλανδία, ἡ, Holland.
Ὀλόγυρα, adv. und praep., um; rings um.
Ὀλόκληρος, ὁ, ἡ, ον, gänzlich.
Ὅλον ὅλον, adv., ganz und gar.
Ὀλόνευρος, ὁ, ἡ, ον, stark, kraftvoll.
Ὅλον ὁποῦ, conj., obschon, obgleich.
Ὀλόρθος, ὁ, ἡ, ον, aufrecht.
Ὅλος, η, ον, ganz, völlig; ὅλοι, alle.
Ὀλοτελῶς, adv., gänzlich.
Ὀλοϋστερινὴ, ἡ, der letzte Preis.
Ὀλοΰστερος, η, ον, der, die, das [illegible]
Ὀλυ[illegible]
Ὅλως, adv., gänzlich.
Ὁμαλὸς, ἡ, ὸν, gleich; glatt; regelmäßig.
Ὁμιλία, ἡ, die Rede.
[illegible] ich rede, spreche.
[illegible] Nebel.
[illegible] neblicht.

Ὄμμα, (ὀμμάτι), τὸ, das Auge.
Ὀμματόκλαδα, τὰ, die Augenlieder.
Ὀμματουαλία, τὰ, die Augengläser.
Ὀμματόφυλλον, τὸ, der Augapfel.
Ὀμνοστεύω, ich unterhalte, belustige.
Ὀμνοστία, ἡ, das Vergnügen.
Ὀμνύω, ich schwöre.
Ὁμογνωμία, ἡ, die Uebereinstimmung.
Ὁμόγονος, ὁ, ἡ, ον, verwandt.
Ὁμοειδὴς, ὁ, ἡ, ὲς, gleichartig.
Ὁμόζυγος, ὁ, der Gatte; ἡ, die Gattin.
Ὅμοια, adv., gleichfalls.
Ὁμοιάζω, ich passe; ich vergleiche.
Ὁμοιόκαρδος, ὁ, ἡ, ον, einstimmig.
Ὅμοιος, οία, οιον, ähnlich.
[illegible]ης, ἡ, die Aehnlichkeit.
Ὁμοίως, adv., gleichfalls.
Ὁμοκαρδία, ἡ, die Einstimmigkeit.
Ὁμολόγησις, ἡ, das Geständniß.
Ὁμολογία, ἡ, das Bekenntniß; der Schuldschein [illegible]
Ὁμολόγως, adv., [illegible]ig.

Ὁμολογῶ, (- έω), ich gestehe, bekenne.
Ὁμόνοια, ἡ, die Einigkeit.
Ὁμονοῶ, (- έω), übereinstimmen.
Ὁμότονος, ὁ, ἡ, ον, eintönig.
Ὁμοῦ, adv., zugleich.
Ὁμοφρονῶ, (- έω), gleich gesinnt seyn.
Ὁμοψυχία, ἡ, die Einstimmigkeit.
Ὀμφαλός, ὁ, der Nabel.
Ὀμνύω, ich schwöre.
Ὅρκωσις, ἡ, der Schwur, Eid.
Ὅμως, conj., doch; aber.
Ὁμωτικὸς, ἡ, ὸν, eidlich.
Ὄν, τὸ, das Wesen.
Ὄναρ, τὸ, der Traum.
Ὀνειδίζω, ich werfe vor; schelte; beschimpfe.
Ὀνείδισις, ἡ, der Vorwurf; der Tadel.
Ὄνειδος, τὸ, der Schimpf.
Ὀνειρεύομαι, ich träume.
Ὄνειρον, τὸ, der Traum.
Ὀνοκρόταλος, ὁ, der Pelikan.
Ὄνομα, τὸ, der Name.
Ὀνομάζω, ich nenne; ich heiße.
[illegible]ος, ἡ, ὸν, namhaft; [illegible]
[illegible]οι, die Personen.

Ὄνος, ὁ, der Esel.
Ὄντα, τὰ, die Dinge; die Güter.
Ὄντας, ὁ, das Zimmer.
Ὄντως, adv., wirklich.
Ὀνύχι, τὸ, (ὁ ὄνυξ), der Nagel.
Ὀνυχίζω, ich schneide die Nägel ab.
Ὀξίζω, ich werde sauer.
Ὄξος, τὸ, der Essig.
Ὀξὺ, τὰ, das Veilchenblau.
Ὀξυὰ, ἡ, die Buche.
Ὀξυδερκὴς, ὁ, ἡ, ὲς, scharfsichtig.
Ὀξύγγι, τὰ, der Talg, das Unschlitt.
Ὀξυγγοκήρι, τὸ, das Talglicht.
Ὀξύδιον, τὸ, (ὀξύδι), der Essig.
Ὀξύθυμος, ὁ, ἡ, ον, reizbar, empfindlich.
Ὀξυνάδα, ἡ, die Säure.
Ὀξυνίζω, ich säure.
Ὀξύνω, ich säure.
Ὀξὺς, εῖα, ὺ, veilchenblau.
Ὀξὺς, εῖα, ὺ, scharf; schnell.
Ὀξύτης, ἡ, die Spitzfindigkeit.
Ὀξύνους, ὁ, ein klüger Kopf.
Ὀπισθεν, adv., hinten; rückwärts.
Ὀπισινὸς, ἡ, ὸν, der, die, das hintere.

'Οπίσω, adv., hinten; praep., hinter.

'Οπλίζω, ich bewaffne; ich bewaffne mich.

'Οπλοδιδάσκαλος, ὁ, der Fechtmeister.

'Οπλομαχία, ἡ, das Fechten.

'Οπλομαχῶ, (- έω), ich fechte.

'Οπλομαχητικὴ, ἡ, die Fechtkunst.

"Οπλον, τὸ, die Waffe.

'Οπλοποιὸς, ὁ, der Waffenschmied.

'Οπλοφυλάκιον, τὸ, das Zeughaus.

'Ὁ ὁποῖος, ἡ ὁποία, τὸ ὁποῖον, welcher, welche, welches.

"Οποιός, α, όν, wer auch.

'Οπωσοῦν, ὁπωσδήποτε, wie auch immer.

'Οπότε, so oft als.

'Οπότερος, η, ον, welcher von beiden.

'Οποῦ, welcher, welche, welches.

"Οπου, adv., wo.

"Οπου καὶ ἄν, wo immer.

'Οπτασία, ἡ, das Gesicht; die [illegible]scheinung.

[illegible] ich [illegible]

'Οπωροπώλης, ὁ, der Obsthändler.

"Οπως, adv., wie, gleichwie, als.

"Οραμα, τὸ, das Gesicht.

'Ορατὴς, ὁ, der Seher; der Zuschauer.

'Οργανίζω, ich organisire.

'Οργάνισμα, τὸ, die Einrichtung.

'Οργανίστης, ὁ, der Organist.

"Οργανον, τὸ, das Werkzeug; die Orgel.

'Οργὴ, ἡ, der Zorn; der Haß.

'Οργίζω, ich erzürne; ich erzürne mich.

'Οργυιὰ, ἡ, die Klafter.

'Οργώνω, ich furche; mache urbar.

'Ορδινία, ἡ, die Verordnung; der Auftrag.

'Ορδινιάζω, ich bringe in Ordnung, ordne.

'Ορδινιάζω, ich verordne, befehle.

'Ορδινιάζω, ich trage auf.

'Ορδινίασμα, τὸ, die Verordnung.

'Ορέγομαι, ich verlange, wünsche; τὸ ὀρέγεται πολὺ, es wässert ihm der Mund darnach.

'Ορανὸς, ἡ, ὸν, bergig.

Ὄρεξις, ἡ, die Sehnsucht; die Begierde.

Ὀρθά, adv., gerade; recht.

Ὀρθοδῠγῶ, (- ἰω), ich führe den rechten Weg.

Ὀρθοδοξία, ἡ, die Rechtgläubigkeit.

Ὀρθοκρισία, ἡ, ein richtiges Urtheil.

Ὀρθός, ἡ, ὸν, gerade; richtig.

Ὀρθότης, ἡ, die Geradheit; die Rechtschaffenheit.

Ὀρθρία, ἡ, die Morgenzeit.

Ὀρθρινός, ἡ, ὸν, frühe.

Ὄρθρος, ὁ, die Morgendämmerung.

Ὀρθώνω, ich mache gerade; richte auf.

Ὁρίζω, ich bestimme; befehle; τί ὁρίζετε, was befehlen Sie? καλῶς ὁρίσατε, seyn Sie willkommen.

Ὁρίζων, ὁ, der Gesichtskreis.

Ὁρίσατε, adv., herein!

Ὁρισμός, ὁ, der Befehl; ὁρισμός σας, nach Ihrem Befehl.

Ὀρίτης, ὁ, der Bergbewohner.

Ὅρκος, ὁ, der Schwur; das Gelübde.

Ὁρμαδιάζω, ich reihe an.

Ὁρμάνι, τό, der Wald.

Ὁρμή, ἡ, das Ungestüm; der Anfall; der Antrieb.

Ὅρμησις, ἡ, der Anfall.

Ὅρμος, ὁ, der Schuhriemen.

Ὁρμῶ, (- ἀω), ich falle heftig an; ich stürme.

Ὀρνιθα, ἡ, (ὄρνις), das Huhn, die Henne.

Ὀρνιθόπουλον, τὸ, ein junges Huhn.

Ὀρνιθοσκαλίδα, ἡ, die Schnepfe.

Ὀρνιθών, ὁ, der Hühnerstall.

Ὄρνιον, τὸ, ein wildes Thier; der Geier.

Ὄρνος, ὁ, die Esche.

Ὄρος, τὸ, der Berg.

Ὅρος, ὁ, die Gränze; die Bestimmung; Erklärung.

Ὀρός, ὁ, der Milchrahm.

Ὀρτύκιον, τὸ, (ὁ ὄρτυξ), die Wachtel.

Ὄρυζα, ἡ, (τὸ ῥύζι), der Reis.

Ὀρφανή, ἡ, die Waise.

Ὀρφανίζω, ich mache zur Waise.

Ὀρφανοτροφεῖον, τὸ, (ὀρφανοδοχεῖον), das Waisenhaus.

Ὀρφανός, ὁ, der Waise.

Ὅσιος, ία, ιον, heilig; schuldlos.

Ὁσιότης, ἡ, die Heiligkeit.
Ὅσκε, (ὀγίσκε), sagte, nein.
Ὁσκεδά, adv., gar nicht.
Ὀσμή, ἡ, der Geruch.
Ὀσμοῦμαι, ich rieche.
Ὅσον, adv., wie.
Ὅσος, η, ον, wie viel, wie groß; ὅσον τὸ κατ' ἐμέ, was mich betrifft.
Ὀσπήτι, τὸ, τὸ σπῆτι, das Haus; ὁ σαράφικον, τὸ, die Geldbank.
Ὄσπριον, τὸ, die Hülsenfrucht.
Ὄσσα, ἡ, Ossa (Berg).
Ὀστέον, τὸ, der Knochen; das Bein.
Ὅστις, ἥτις, ὅτι, welcher, welche, welches.
Ὀστράκι, τὸ, der Mörtel.
Ὀστράκιον, τὸ, die Scherbe; die kleine Schnecke.
Ὄστρακον, τὸ, die Schale; die Scherbe.
Ὀστρακώνω, ich kitte.
Ὀστρίδι, τὸ, die Auster, Muschel.
Ὀστριδιάζω, ich verhärte.
Ὀσφραίνομαι, ich rieche.
Ὀσφραντήριον, τὸ, der Blumenstrauß.
Ὄσφρησις, ἡ, der Geruch.
Ὅταν, conj., wenn.
Ὅτι, conj., daß.
Οὐ, nein; nicht.
Οὐαί, i., wehe!
Οὐγγαρία, ἡ, Ungarn.
Οὐγγαρος, ὁ, der Ungar.
Οὐγγιά, ἡ, die Unze.
Οὐγγροβλαχία, ἡ, Siebenbürgen; die Wallachei.
Οὐγού, i., ach! o weh!
Οὐδαμῶς, adv., auf keine Weise.
Οὐδέ, conj., auch nicht; οὐδὲ — οὐδὲ, weder — noch.
Οὐδέν, adv., nichts.
Οὐδείς, οὐδεμία, οὐδέν, keiner, keine, keines.
Οὐδεποθές, adv., nirgends.
Οὐδεποσῶς, adv., keineswegs.
Οὐδέποτε, adv., nie, niemals.
Οὐδετερίζω, ich gehöre zu keiner Parthei.
Οὐδέτερος, α, ον, zu keiner Parthei gehörig, unpartheiisch.
Οὐδετερότης, ἡ, die Unpartheilichkeit; Neutralität.
Οὐδετίποτε, adv., gar nichts.
Οὐδετιποτένιος, ια, ιον, nichtig.
Οὔια, ἡ, der Aufschlag auf dem Aermel.
Οὔλη, ἡ, die Hefen.
Οὐλή, ἡ, die Narbe.

Οὐρά, ἡ, der Schwanz; der Stiel.
Οὐραχός, ὁ, der Harngang.
Οὐρανιά, ἡ, der Himmel.
Οὐράνιος, α, ον, himmlisch.
Οὐράνιον τόξον, τό, der Regenbogen.
Οὐρανίσκος, ὁ, der Gaumen.
Οὐρανός, ὁ, der Himmel.
Οὐριάζω, ich werde faul.
Οὖρον, τό, der Harn, Urin.
Οὖς, τό, das Ohr.
Οὐσία, ἡ, das Wesen, die Natur.
Οὐσιώδης, ὁ, ἡ, ες, wesentlich.
Οὔσκε, adv., nein, nicht.
Οὐσκοδά, adv., gar nicht.
Οὔτε, conj., auch nicht; οὔτε — οὔτε, weder — noch.
Οὐτιδανός, ἡ, όν, nichtswürdig.
Οὗτος, αὕτη, τοῦτο, dieser, diese, dieses.
Οὕτως, adv., so, auf diese Art.
Ὀφθαλμία, ἡ, die Augenkrankheit.
Ὀφθαλμίζω, ich bezaubere.
Ὀφθαλμός, ὁ, das Auge.
Ὀφθαλμοφανής, ὁ, ἡ, ές, augenscheinlich, offenbar.
Ὀφίδι, τό, die Schlange.
Ὀφικιάλος, ὁ, der Beamte, der Offizier.
Ὀφίκιον, τό, das Amt, der Dienst.
Ὄφις, ὁ, die Schlange.
Ὄφου, i., ach! weh! o weh!
Ὀφρύδι, τό, gew. τὰ ὀφρύδια, die Augenbraunen.
Ὄχεντρα, ἡ, die Otter, Natter.
Ὄχημα μισθωτόν, τό, die Miethkutsche.
Ὀχθη, ἡ, das Ufer; der Rand.
Ὄχι, adv., nein, nicht; ὄχι μόνον — ἀλλὰ καί, nicht nur — sondern auch.
Ὄχλος, ὁ, die Menge Volks; der Pöbel.
Ὄχου, i., ach! weh!
Ὀχτικας, ὁ, die Lungensucht.
Ὀχυρός, ρά, ρόν, fest.
Ὀχύρωμα, τό, die Befestigung.
Ὀχυρώνω, ich befestige.
Ὀψάρευμα, τό, der Fischfang.
Ὀψαρεύω, ich fische.
Ὀψάριον, ψάρι, τό, der Fisch.
Ὀψέ, ὀψές, adv., spät.
Ὀψεσινός, ἡ, όν, gestrig.
Ὀψίδιον, τό, die Schlange.
Ὄψιμος, ὁ, ἡ, ον, spät.

Ὄψις, ἡ, das Gesicht; der Anblick.

Ὀψοπώλης, ὁ, der Marketender.

Π

Παγίαυλι, τὸ, die Flöte.

Παγιαυλίζω, ich blase die Flöte.

Παγίδα, ἡ, die Falle, Schlinge.

Παγιδεύω, ich lege Schlingen, stelle nach.

Πάγκοινος, ὁ, ἡ, ὀν, allgemein.

Πάγος, ὁ, das Eis.

Παγούριον, τὸ, der Seekrebs.

Παγώνι, τὸ, der Pfau.

Παγώνω, ich friere, gefriere; ich mache gefrieren.

Παγωσιὰ, ἡ, der Frost.

Παζάρι, τὸ, der Markt; die Messe.

Παθαίνω, ich leide.

Πάθημα, τὸ, das Leiden.

Πάθος, τὸ, die Leidenschaft; das Uebel; das Uebelbefinden.

Παιγαίνω, ich lege mich nieder.

Παιγνίδιον, τὸ, das Spiel; π. τοῦ μπιλλιάρδου, das Billiardspiel.

Παιγνιδιώτης, ὁ, der Taschenspieler.

Παιδαγωγία, ἡ, die Unterweisung der Kinder.

Παιδαγωγὸς, ὁ, der Hofmeister.

Παιδάκι, τὸ, das Knäbchen.

Παιδεραστὴς, ὁ, der Knabenschänder.

Παίδευσις, ἡ, die Zucht; die Züchtigung.

Παιδευτήριον, τὸ, das Erziehungshaus; das Zuchthaus.

Παιδευτὸς, ἡ, ὀν, gelehrt.

Παιδεύω, ich unterweise; ich züchtige.

Παιδίον, τὸ, das Kind; der Sohn.

Παιδία, ἡ, die Züchtigung, Bestrafung.

Παιδία, ἡ, die Kindheit.

Παιδιακίσιος, ια, ιον, kindisch.

Παιδικὸς, ἡ, ὀν, kindlich.

Παιδογονῶ, (-έω), ich zeuge Kinder.

Παιδοκτονία, ἡ, der Kindermord.

Παιδοτροφεῖον, τὸ, die Erziehungsanstalt.

Παιδοτροφῶ, (-έω), ich erziehe Kinder.

Παιδοφθορία, ἡ, die Knabenschänderei.
Παίζω, ich spiele; αὐτὸς παίζει, er scherzt.
Παίκτης, ὁ, der Spötter.
Παίρνω, (πίνω), ich nehme; π. αἷμα, ich lasse zur Ader; π. εἰς καλὸν, εἰς κακὸν, ich nehme gut, übel auf.
Παῖς, ὁ, der Knabe.
Πάκτος, τὸ, der Pacht.
Πακτώνω, ich pachte; verpachte.
Πακτωτὴς, ὁ, der Pächter.
Πάλα, ἡ, der kurze Degen; der Hirschfänger.
Παλαβάδα, ἡ, die Verrücktheit.
Παλαβὸς, ἡ, ὸν, närrisch; wahnsinnig.
Παλαβώνομαι, ich werde närrisch.
Πάλαι, adv., ehemals.
Παλαιόθεν, adv., von alten Zeiten her.
Παλαιὸς, ά, ὸν, alt.
Παλαιστὴς, ὁ, der Ringer.
Παλαιστινὴ, ἡ, Palästina.
Παλαίστρα, ἡ, der Ringplatz.
Παλαίω, ich ringe.
Παλαιώνω, ich mache alt; ich veralte.
Παλαμαρὰς, ὁ, der Seiler.
Παλαμάρι, τὸ, das Aukertau.
Παλάμη, ἡ, die flache Hand.
Παλαμίδα, ἡ, der Thunfisch.
Παλαμίζω, ich bethecre, bestreiche mit Theer.
Παλαμίζω, ich schlage mit der flachen Hand.
Παλάτιον, τὸ, der Palast, das Schloß.
Παλικάρι, τὸ, der Jüngling; der Held.
Παλικαριὰ, ἡ, die Jugend.
Παλικαριὰ, ἡ, die Tapferkeit.
Παλικαρίστικος, η, ον, tapfer.
Πάλιν, adv., wieder, nochmals.
Παλινδρομία τῆς θαλάσσης, ἡ, die Ebbe.
Παλινῳδία, ἡ, der Widerruf.
Παλιούρι, τὸ, das alte Geräthe.
Παλίῤῥοια, ἡ, die Ebbe und Fluth.
Πάλιστρον, τὸ, der Hobel.
Παλιστρώνω, ich hoble.
Πάλλα, ἡ, die Kugel.
Παλλακίδα, ἡ, (παλλακὶς), die Beischläferin, Maitresse.
Πάλος, ὁ, der Pfahl.
Παλοῦκι, τὸ, der Pfahl; der Pflock.
Παλούκια, τὰ, die Kegel.
Παλουκώνω, ich pfähle.

Παμπάλαιος, αια, αιον, uralt.
Πᾶν, τὸ, das All; Weltall.
Παναγία, ἡ, die heilige Jungfrau.
Παναγιώτατος, ὁ, der Allerheiligſte.
Παναδα, ἡ, die Brodſuppe.
Πανάκεια, ἡ, die Univerſal-Arznei.
Πανάριστος, ὁ, ἡ, ον, angenehm.
Πανάρι, τὸ, der Tiſchkorb.
Πανδοχεῖον, τὸ, der Gaſthof, das Wirthshaus.
Πανδοχεύς, ὁ, der Gaſtwirth, Wirth.
Πανεκλαμπρότατος, ὁ, Excellenz.
Πανηγύρι, τὸ, die Meſſe, der Jahrmarkt; das Gaſtmahl; das Feſt.
Πανηγυρίζω, ich halte eine Meſſe; lobpreiſe.
Πανηγυρικός, ἡ, ὸν, feſtlich.
Πανηγυριστής, ὁ, der Lobreducr.
Πανθέρα, ἡ, der Panther.
Πανί, τὸ, die Leinwand; das Tuch; das Segel.
Πανιᾶ, τὰ, die Wäſche, die Segel.
Πανίτικος, η, ον, leinen.
Πανοικί, adv., mit dem ganzen Hauſe.
Πανοῦκλα, ἡ, die Peſt.
Πανουκλιάζω, ich bekomme die Peſt.
Πανουργεύομαι, ich bin liſtig.
Πανουργία, ἡ, die Liſt.
Πανοῦργος, η, ον, liſtig.
Πανσέληνον, τὸ, der Vollmond.
Πανστρατεί, adv., mit dem ganzen Heere.
Πάντα, (πάντοτε), ad., immer.
Παντάπασιν, adv., gänzlich, durchaus.
Πανταχόθεν, adv., überall her.
Πανταχοῦ, adv., überall.
Παντελῶς, adv., gänzlich.
Παντέρα, ἡ, (παντιέρα), die Fahne, Standarte; der Drehwürfel.
Παντοδυναμία, ἡ, die Allmacht.
Παντοδύναμος, ὁ, der Allmächtige.
Πάντοθεν, adv., überall.
Παντοπωλεῖον, τὸ, die Meſſe, der Jahrmarkt.

Παντοπώλης, ὁ, der Trödler.
Πάντοτε, adv., immer.
Πανώλη, ἡ, (πανοῦκλα), die Pest.
Πάντως, adv., auf alle Weise.
Παξιμαδᾶς, ὁ, der Zuckerbäcker.
Παξιμάδι, τὸ, der Zwieback.
Παπαί, i., ah! ei!
Παπαγάλλος, ὁ, der Papagei.
Παπάδευμα, τὸ, die Priesterweihe.
Παπαδιὰ, ἡ, die Priesterfrau.
Παπαροῦνα, ἡ, der Mohn.
Πάπας, ὁ, der Pabst.
Παπᾶς, ὁ, (ἱερεύς), der Priester.
Πάπια, ἡ, die Ente.
Παπουτζᾶς, ὁ, (παπουτζὴς), der Schuhmacher.
Παπούτζι, τὸ, der Schuh.
Παπουτζια, τὰ, die Pantoffeln.
Πάππος, ὁ, der Großvater.
Παρὰ, praep., bei; von; wider; über.
Παρὰ, adv., mehr; weiter.
Παρὰ, conj., als.
Παραβαίνω, ich gehe vorbei; ich übergehe, übertrete; π. εἰρήνην, ich breche den Frieden.
Παραβάλλω, ich vergleiche.
Παραβαρύνω, ich überlade.
Παραβαρυοῦμαι, ich ecke mich.
Παράβασις, ἡ, die Uebertretung.
Παραβιάζω, ich beschleunige zu sehr; eile zu sehr.
Παραβλαστάινω, ich sprosse auf.
Παραβλέπω, ich sehe falsch; ich übersehe.
Παραβοηθεια, ἡ, die heimliche Hülfe.
Παραβολὴ, ἡ, die Vergleichung.
Παραβολικὸς, ἡ, ὸν, bildlich.
Παραγγελία, ἡ, der Auftrag; die Empfehlung.
Παραγγέλλω, ich bestelle; trage auf; ich ermahne; empfehle.
Παραγεμίζω, ich überfülle.
Παραγεννῶ, ich gebäre unglücklich.
Παραγήρασμα, τὸ, das hohe Alter.
Παραγίρνω, ich wanke, taumle.
Παραγερῶ, (- άω), ich werde sehr alt.
Παραγίνομαι, ich bin gegenwärtig; ich komme von ungefähr.
Παραγλυστρῶ, (- άω), ich gleite aus.
Παραγνωρίζω, ich verkenne.
Παράγραφος, ὁ, der Abschnitt.
Παραγράφω, ich verfälsche eine Schrift; ich verschreibe mich; ich mache Abschnitte.

Παραγροίκησις, ἡ, (παρακοὴ), der Ungehorsam.

Παραγροικῶ, ich bin ungehorsam.

Παράγω, ich leite ab; stamme ab.

Παραγωγὴ, ἡ, die Ableitung; Abstammung.

Παραδαρμὸς, ὁ, die Qual, Marter; die Mühe.

Παράδειγμα, τὸ, das Beispiel; παραδείγματος χάριν, zum Beispiel.

Παραδειγματίζω, ich gebe ein Beispiel.

Παραδειγματικὸς, ἡ, ὸν, musterhaft.

Παράδεισος, ὁ, (τὸ παραδεῖσι), das Paradies.

Παραδέρνω, ich schlage sehr; ich quäle, martere; ich bemühe einen.

Παραδέχομαι, ich erhalte Nachricht; ich empfange freundlich.

Παραδίδω, ich übergebe; ich lehre; ich ergebe mich.

Παράδικα, τὰ, das Unrecht.

Παραδοξάζω, ich handle sonderbar; ich entehre; ich ehre zu sehr.

Παράδοξος, ὁ, ἡ, ον, sonderbar.

Παράδοσις, ἡ, die Ueberlieferung; die Lehre; die Ergebenheit.

Παραέρχομαι, ich komme zur Unzeit.

Παραζητῶ, (-έω), ich verlange zu viel.

Παραζύγι, τὸ, das Gegengewicht.

Παραζυγιάζω, ich wiege falsch.

Παραθαῤῥύνω, ich muntere auf, ermuthige.

Παραθαῦμα, τὸ, das ausserordentliche Wunder.

Παραθέκω, ich übergebe.

Παραθέτω, ich lege nieder.

Παραθήκη, ἡ, das anvertraute Gut.

Παραθυρὰς, ὁ, der Glaser.

Παράθυρον, τὸ, (παραθύρι), das Fenster; das Schießloch.

Παραίνεσις, ἡ, die Ermahnung.

Παραινῶ, (-έω), ich warne; ermahne; muntere auf.

Παραίτησις, ἡ, (τὸ παραίτημα), die Weigerung; Entsagung.

Παραιτῶ, (-έω), ich gebe auf; ich weigere mich; ich verweigere; ich entsage.

Παρακάθομαι, ich sitze bei.

Παράκαιρα, adv., außer der Zeit.
Παρακαιρία, ἡ, die Unzeit.
Παρακαιρίζω, ich thue zur Unzeit.
Παράκαιρος, ὁ, ἡ, ον, unzeitig.
Παρακάλεσις, ἡ, die Bitte; das Gebet; die Prozession.
Παρακλεστικά, adv., bittend.
Παρακαλῶ, (-έω), ich bitte; bete.
Παρακαταθήκη, ἡ, das anvertraute Gut.
Παρακαταθηκόω, (παραθήκω), ich lege nieder; ich gebe in Verwahrung.
Παρακάτω, ad., weiter unten; darunter, geringer.
Παράκειμαι, daran liegen, anliegen.
Παρακέλι, τὸ, der Abtritt.
Παράκελον, τὸ, das Vorzimmer; der Abtritt.
Παρακίνησις, ἡ, die Anreitzung; Ueberredung.
Παρακινῶ, (-έω), ich treibe an.
Παράκλῆσι, τὸ, die Kapelle.
Παράκλησις, ἡ, die Bitte.
Παράκλητος, ὁ, der Vermittler.
Παρακοή, ἡ, der Ungehorsam.
Παρακόρη, ἡ, die Pflegetochter.
Παρακούω, ich überhöre; ich gehorche nicht.
Παρακρατητής, ὁ, der Brautführer.
Παρακύρης, ὁ, der Pflegevater.
Παραλαλία, ἡ, die Verrücktheit, der Wahnsinn.
Παραλαλῶ, (-έω), ich rede irre; ich bin verrückt.
Παραλαμβάνω, ich empfange, erhalte.
Παραλανθάνω, ich irre mich, vergesse mich.
Παραλέγω, ich rede Unsinn; ich rede zu viel; ich schmähe.
Παραλλαγή, ἡ, die Veränderung; Vertauschung.
Παράλλαξ, adv., abwechselnd.
Παράλλαξις, ἡ, die Veränderung.
Παραλλήλως, adv., gleichlaufend, parallel.
Παραλογαριάζω, ich verrechne mich.
Παραλογία, ἡ, die Verrücktheit.
Παραλογιάζω, ich bin verrückt.
Παραλογίζομαι, ich schließe falsch.
Παραλογισμός, ὁ, der Fehlschluß.
Παράλογος, ὁ, ἡ, ον, widersinnig, ungereimt.

Παραλυτικός, ή, όν, gelähmt.
Παραλύω, ich löse auf; zerstreue.
Παραμαζώνω, ich lese Aehren.
Παραμάνα, ή, die Pflegemutter.
Παραμένω, ich bleibe; stelle nach.
Παράμερα, adv., beiseite.
Παραμερίζω, ich setze beiseite; schaffe weg.
Παραμέσα, adv., weiter hinein.
Παράμεσος, ὁ, der Goldfinger.
Παραμετρῶ, (-έω), ich vermesse mich; verzähle mich.
Παραμικρόν, adv., ein wenig.
Παραμόνευμα, τὸ, die Nachstellung.
Παραμονεύω, ich stelle nach.
Παραμονή, ἡ, die Beharrlichkeit; die Nachtwache; der heilige Abend.
Παραμπουλώνω, ich stopfe aus.
Παραμπώθω, ich stoße zurück.
Παραμυθητικός, ή, όν, tröstend.
Παραμύθι, (παραμύθιον), τὸ, die Fabel.
Παραμυθία, ἡ, der Trost.
Παραμυθικός, ή, όν, fabelhaft.
Παραμυθῶ, (-έω), ich tröste.
Παρανομιάζω, ich gebe einen Namen, Beinamen.

Παρανάμι, τὸ, der Zuname; der Beiname, Spottname.
Παρανομία, ἡ, die Uebertretung des Gesetzes; die Gottlosigkeit.
Παρανομῶ, (-έω), ich übertrete das Gesetz; ich thue unrecht.
Παραντερίζω, ich wanke, taumele.
Παρανυκτερεύω, ich übernachte.
Παρανυμφίος, ὁ, der Brautführer.
Παραξενία, ἡ, die Sonderbarkeit.
Παραξενεύομαι, ich verwundere mich.
Παράξενος, ὁ, ἡ, ον, sonderbar, wunderlich.
Παραπαίδι, τὸ, der Pflegesohn.
Παράπαν, adv., überhaupt; gänzlich.
Παραπάνω, adv., weiter oben; mehr, darüber.
Παραπάνω, τὸ, der Ueberschuß.
Παραπαρμός, ὁ, die Vorliebe.
Παραπινῶ, (-άω), ich hungere sehr.
Παραπέρνω, ich nehme zuviel; versenge; ich werde eingenom-

men; ich verliebe mich; verliere den Verſtand.

Παραπέτι, τὸ, die Bruſtwehr; das Geländer.

Παραπέτασμα, τὸ, der Vorhang.

Παραπηδῶ, (- ἀω), ich überſpringe.

Παραπικραίνω, ich erbittere.

Παραπίπτω, ich falle darneben; ſich zutragen.

Παράπλασμα, τὸ, die Mißgeburt.

Παραπληγία, ἡ, die Lähmung.

Παράπληκτος, ὁ, ἡ, ον, verrückt.

Παραπληξία, ἡ, die Lähmung; die Verrücktheit.

Παραπλήσιος, ία, ιον, ſehr ähnlich.

Παράπονεσις, ἡ, die Wehklage.

Παρακονετικός, ἡ, όν, jämmerlich.

Παρακονοῦμαι, (- ἐομαι), ich klage, jammere; ich beklage mich.

Παρακόρτι, τὸ, die Nebenthüre.

Παρακοτάμι, τὸ, das Ufer.

Παρακροσωπίζομαι, ich ſchminke mich.

Παραρριζίκης, ὁ, der Schößling, der Sproße.

Παρᾶς, ὁ, der Para (eine türkiſche Münze).

Παρασαλεύω, ich verrencke.

Παρασιτεύω, *παρασιτῶ*, (-έω), ich ſchmarotze.

Παράσιτος, ὁ, der Paraſit.

Παρασκευάζω, ich bereite; rüſte zu.

Παρασκεύασις, ἡ, die Zubereitung.

Παρασκευή, ἡ, der Freitag; ἡ *μεγάλη π.*, der Charfreitag.

Παρασούσουμον, τὸ, der Tölpel.

Παρασταίνω, ich ſtelle dar.

Παράστασις, ἡ, (*παράστησις*), die (theatraliſche) Darſtellung.

Παράστασις, ἡ, die Anweſenheit.

Παρασταθῶ, (- έω), ich ſtehe dabei; ich bin anweſend; ſtehe bei.

Παραστέκομαι, ich ſtehe dabei; ich ſtehe bei.

Παραστέκω, ich ſtehe vor.

Παραστῆθι, τὸ, die Vormauer.

Παραστρατεύω, ich führe vom Wege ab.

Παραστρατίζω, ich verwirre mich; bin verwirrt.

Παράσυρμα, τὸ, der Kehricht.

Παρασύρνω, (παράσυρω), ich ziehe; ich kehre aus;
Παρασύστρα, ἡ, der Besen.
Παράταξις, ἡ, die Schlachtordnung; das Gepränge.
Παρατζούκλιον, τό, der Zuname; Spottname.
Παρατήρησις, ἡ, die Beobachtung.
Παρατηρῶ, (-έω), ich beobachte.
Παράτολμος, ὁ, ἡ, ον, kühn, verwegen.
Παρατράπεζα, ἡ, der Nebentisch; der Schenktisch.
Παραχύχω, ich durchlaufe; ich übergehe.
Παραῦιος, ὁ, der Pflegesohn.
Παραῦτα, adv., sogleich.
Παραφέρω, ich lege vor.
Παραφοβίζω, ich erschrecke einen sehr.
Παραφράζω, ich umschreibe.
Παράφρασις, ἡ, die Umschreibung.
Παραφρονῶ, ich verliere den Verstand.
Παραφροσύνη, ἡ, die Verrücktheit.
Παράφρων, ὁ, ἡ, ον, verrückt.
Παραφυλάσσω, (παραφυλάγω), ich gebe Acht, hüte; ich nehme mich in Acht.
Παραφύρνω, ich setze in große Verlegenheit.
Παραφύσικος, ὁ, ἡ, ον, widernatürlich.
Παραχειμάζω, ich überwintere.
Παραχρῆμα, adv., auf der Stelle.
Παραχρονιά, ἡ, das Mißjahr.
Παράχωμα, τό, das Eingraben; der Erdwall.
Παραχώνω, ich vergrabe; begrabe.
Παραχώρησις, ἡ, die Erlaubniß.
Παραχωρῶ, ich weiche; ich erlaube.
Πάρδαλις, ἡ, der Leopard.
Πάρδαλος, ἡ, ὁν, bunt, scheckig.
Παρδαλωτός, ἡ, ὁν, gefleckt.
Παρέκβασις, ἡ, die Abschweifung.
Παρέκει, adv., weiter dort.
Παρέκτος, adv., außer.
Παρελπίδα, adv., unverhofft.
Παρεμπρός, adv., weiter vorwärts.
Παρενδύνω, ich verkleide; ich verkleide mich.

Παρένθεσις, ἡ, die Einschließung.
Παρὲξ, adv., außer, ausgenommen.
Παρεξηγῶ, (-έω), ich lege falsch aus.
Πάρεργον, τὸ, das Nebenwerk.
Παρεὐθὺς, adv., sogleich.
Παρέχω, ich biete dar.
Παρηγορία, ἡ, der Trost.
Παρηγορῶ, (-έω), ich tröste.
Παρήκοος, ὁ, ἡ, ον, ungehorsam.
Παρθενία, ἡ, die Jungferschaft.
Παρθενικὸς, ἡ, ὸν, jungfräulich.
Παρθένος, ὁ, der Junggeselle.
Παρθένος, ἡ, die Jungfrau.
Παρίπα, ἡ, der Bruch.
Παρίσιον, τὸ, Paris.
Παριστία, ἡ, der Feuerheerd.
Παροδηγῶ, (-έω), ich verführe.
Παροιμία, ἡ, das Sprichwort.
Παρολίγον, adv., beinahe.
Παρομοιάζω, ich gleiche; vergleiche.
Παρόμοιος, οία, οιον, ähnlich.
Παρομοίωσις, ἡ, die Aehnlichkeit.
Παρὸν, τὸ, das Gegenwärtige; die gegenwärtige Zeit.
Παρονομασία, ἡ, der Zuname.
Παρονυχὶς, ἡ, (παρανυχίδα), der Neidnagel.
Παροξυσμὸς, ὁ, der (Fieber-) Anfall.
Παροξύνω, ich reize an.
Παροργίζω, ich reize; erzürne.
Παρουσία, ἡ, die Gegenwart.
Παῤῥησία, ἡ, die Freimüthigkeit.
Παῤῥησιάζομαι, ich rede freimüthig.
Παρτίδα, ἡ, die Parthie.
Παρῳδῶ, (-έω), ich parodire.
Παρὼν, παροῦσα, παρὸν, gegenwärtig.
Παρώντας, adv., in Gegenwart.
Πάρωρος, η, ον, unzeitig; nachläßig.
Πᾶς, πᾶσα, πᾶν, aller, alle, alles.
Πασαμὰς, ὁ, die Schnur.
Πασὰς, ὁ, der Pascha.
Πάσπαλος, ὁ, der Staub; der Puder.
Πασπατεύω, ich betaste; ich kappe.
Πάσσαλος, ὁ, (πασσοῦλι), der Pflock.
Παστάδα, ἡ, das Ehebett.
Παστιτζέρης, ὁ, der Pasteten-bäcker.

Παστίτζι, τὸ, die Paſtete.
Παστὸς, ὁ, der Speck; der Schmalz.
Πάστος, ὁ, die Gaſterei.
Πάστρα, ἡ, die Reinheit.
Παστρεύω, ich putze, reinige.
Παστρικὸς, ἡ, ὸν, reinlich.
Παστώνω, ich ſalze ein.
Πάσχα, τὸ, die Oſtern.
Πασχίζω, ich beſtrebe mich.
Πάσχισις, ἡ, die Bemühung.
Πάσχω, ich leide; ich bemühe mich.
Πάτερ, ὁ, der Vater.
Πατέρας, ὁ, (πατὴρ), der Vater.
Πατερὸν, τὸ, der Balken.
Πατζαούρα, ἡ, der Lumpen.
Πατζιαβοῦρα, ἡ, der Wiſchlappen, der Haderlumpen.
Πάτζος, ὁ, die Maulſchelle.
Πατημασιὰ, ἡ, der Tritt; die Spur.
Πατὴρ, ὁ, der Vater.
Πατητήριον, τὸ, die Kelter.
Πάτος, ὁ, (κῶλος), der Steiß, der Hintere; der Fußboden; die Sohle.
Πατραδέλφη, ἡ, die Muhme, Tante.
Πατράδελφος, ὁ, der Oheim.
Πατριάρχης, ὁ, der Patriarch.
Πατρίδα, ἡ, das Vaterland.
Πατρικὸς, ἡ, ὸν, väterlich.
Πατρὶς, ἡ, das Vaterland.
Πατριώτης, ὁ, der Patriot; der Landsmann.
Πατροκτονία, ἡ, der Vatermord.
Πατρυιὸς, ὁ, der Stiefvater.
Πατρῶος, α, ον, väterlich.
Πατῶ, (-έω), ich trete; π. τόπον, ich plündere, verheere einen Ort; π. τὸν ὅρκον, ich übertrete das Geſetz; δὲν πατεῖ εἰς ἡμᾶς, er kömmt gar nicht zu uns.
Πάτωμα, τὸ, das Stockwerk.
Πατώνω, ich ſetze Stockwerke auf; ich täfele den Fußboden.
Παύω, ich höre auf; ich ſtille.
Πάφυλας, ὁ, das Meſſing.
Παχαίνομαι, ich werde fett.
Πάχνη, ἡ, der Reif.
Παχνὶ, τὸ, die Krippe.
Πάχος, τὸ, das Fett.
Παχοῦρδας, ὁ, der Dickbauch.
Παχὺ, τὸ, das Fette.
Παχύνους, ὁ, der Dumme.
Παχύνω, ich mäſte.
Παχὺς, εῖα, ὺ, fett.
Παχύτης, ἡ, die Fettigkeit.

Πεδιάδα, ἡ, die Ebene.
Πέδιλον, τὸ, der Schuh.
Πεδιλοποιὸς, ὁ, der Schuhmacher.
Πεζεύω, ich gehe zu Fuß.
Πεζικὸν, τὸ, das Fußvolk, die Infanterie.
Πεζικὸς, ὁ, der Infanterist.
Πεζόβολος, ὁ, das Fischnetz.
Πεζοδρόμος, ὁ, der Bote.
Πεζὸς, ὁ, der Fußgänger; π. στρατιώτης, ὁ, der Infanterist.
Πείθω, ich überrede; ich gehorche.
Πεινῶ, (- ἀω), ich bin hungrig.
Πεῖρα, ἡ, die Erfahrung.
Πειραεὺς, ὁ, der Pyräus (Hafen zu Athen).
Πειράζω, ich versuche; beunruhige.
Πείραμα, τὸ, der Versuch.
Πείραξις, (πείρασις), ἡ, die Versuchung.
Πειραστὴς, ὁ, der Verführer.
Πειράτης, ὁ, der Seeräuber.
Πεῖσμα, τὸ, die Hartnäckigkeit, der Eigensinn.
Πέλαγος, τὸ, die See, das Meer.
Πελαργὸς, ὁ, der Storch.
Πελεκανιὰ, ἡ, der Steinbruch.
Πελεκὰνος, ὁ, der Pelikan.
Πελεκάνος, ὁ, der Tischler.
Πελεκητὴς, ὁ, der Steinmetz.
Πελεκοῦδι, τὸ, der Span, Splitter.
Πέλεκυς, ὁ, die Axt, das Beil.
Πελεκῶ, (ἀω), ich meißle; ich arbeite in Holz.
Πελελάδα, ἡ, die Verrücktheit.
Πελικάνος, ὁ, der Pelikan.
Πελῖνος, ὁ, der Wermuth.
Πελοπόννησος, ἡ, der Peloponnes.
Πέμπτη, ἡ, der Donnerstag; ἡ μεγάλη π., der grüne Donnerstag.
Πέμπω, ich schicke.
Πέμψις, ἡ, die Sendung.
Πένης, ὁ, ἡ, ες, arm, dürftig.
Πενθερὰ, ἡ, die Schwiegermutter.
Πενθερὸς, ὁ, der Schwiegervater.
Πένθιμος, ὁ, ἡ, ον, bedauernswürdig.
Πένθος, τὸ, die Trauer.
Πενθῶ, (- έω), ich bedauere; ich trauere.
Πενία, ἡ, die Armuth.
Πενταετὴς, ὁ, ἡ, ὲς, fünfjährig.
Πενταὰια, ἡ, die Schaumünze.
Πενταπλὸς, (πενταπλοῦς), ἡ, ὸν, fünffach.

Πεντηκοστὴ, ἡ, Pfingsten.
Πεπαιδευμένος, ὁ, der Gelehrte.
Πεπόνιον, τὸ, die Melone.
Πέρα, adv. und praep., drüben, jenseits.
Περάζω, ich gehe vorüber.
Περαιτέρω, adv., weiter hin.
Πέραμα, τὸ, die Ueberfahrt; der Durchgang.
Περαματάρης, ὁ, der Fährmann.
Περαντὶ, τὸ, der Riegel.
Περαντώνω, ich riegle zu.
Πέρας, τὸ, das Aeußerste; das Ende.
Πέρασμα, τὸ, (ἡ πέρασις), der Durchgang; die Ueberfahrt.
Περασμένος, η, ον, vergangen.
Περαστικὰ, adv., im Durchgehen.
Περαστικὸν, τὸ, die Vergänglichkeit.
Περγαντὶ, τὸ, die Brigantine.
Περδὲς, ὁ, der Vorhang; der Verschlag.
Πέρδικα, ἡ, das Rebhuhn.
Περὶ, praep., von; um.
Περιαγκαλιάζω, ich umarme.
Περιανθηρὸς, ἡ, ὸν, grün, grünend.
Περιανθίζω, ich grüne; schmücke mit Blumen.
Περιβάλλω, ich umgehe.
Περίβλεπτος, η, ον, ansehnlich; angesehen.
Περιβλέπω, ich sehe umher, herum.
Περίβλεψις, ἡ, die Vorsicht.
Περιβόητος, ὁ, ἡ, ον, berühmt.
Περιβόλι, τὸ, der Garten.
Περιβραχιόνιον, τὸ, das Armband.
Περιγέλοιον, τὸ, der Spott, Hohn.
Περιγελῶ, (-άω), ich lache aus; verspotte.
Περιγιάλι, τὸ, das Seeufer.
Περιγραφὴ, ἡ, die Umschrift.
Περίφραγμα, τὸ, das Spalier.
Περιγράφω, ich umschreibe; beschreibe.
Περιγυρίζω, ich drehe rings um; ich drehe mich rings um.
Περιδένω, ich binde.
Περιδέραιον, τὸ, das Halsband.
Περιδιαβάζω, ich gehe spazieren.
Περιέλι, τὸ, der Kompaß.
Περιεργάζομαι, ich forsche; ich bestrebe mich.
Περιέργεια, ἡ, der Vorwitz, die Neugierde.

Περιέχω, ich enthalte, fasse.
Περίζωμα, τὸ, der Gürtel; die Umgebung.
Περιζώνω, ich umgürte; fasse ein.
Περιήγησις, ἡ, die Beschreibung; die Reisebeschreibung.
Περιθάλπω, ich bähe.
Περιθώριον, τὸ, der Rand.
Περικαθίζω, ich belagere.
Περικεφαλαία, ἡ, der Helm.
Περικλείω, ich schließe ein.
Περίκομμα, τὸ, ein abgeschnittenes Stück; die Unterbrechung.
Περικόπτω, ich unterbreche.
Περικρατῶ, (-έω), ich enthalte, fasse.
Περικυκλώνω, ich umgebe; ich belagere.
Περικυλίω, ich umwinde.
Περιλαβή, ἡ, der Empfang; die Annahme.
Περιλαμβάνω, ich begreife; ich empfange; ich nehme ein, τόπον, einen Platz.
Περίλυπος, ὁ, ἡ, ον, traurig.
Περισαίνω, ich sammle.
Περιμένω, ich bleibe; erwarte.
Περὶ, praep., um.
Περιοδεία, ἡ, der Umgang; die Reise.
Περιοδεύω, ich gehe herum; reise.
Περίοδος, ἡ, die Periode, der Zeitraum; der Satz.
Περιορίζω, ich bestimme; schränke ein.
Περιορισμός, ὁ, die Bestimmung; die Beschränkung.
Περιουσία, ἡ, das Vermögen.
Περιοχή, ἡ, der Umfang; der Distrikt.
Περιπαίγνιον, τὸ, der Spott, die Verspottung.
Περιπαίζω, ich spötte; verspotte.
Περιπαίκτης, ὁ, der Spötter.
Περιπαικτικός, ἡ, ὸν, verspottungswerth; spöteisch.
Περιπάτημα, τὸ, der Gang.
Περιπατησία, ἡ, der Gang, Spaziergang.
Περιπατητής, ὁ, der Spaziergänger.
Περιπατῶ, (-έω), ich gehe umher; gehe spazieren; π. ἐπάνω κάτω, ich verwirre mich; π. φρόνιμα, ich führe mich gut auf.
Περιπέτασμα, τὸ, der Vorhang.
Περιπλανοῦμαι, ich irre umher.
Περιπλανώμενος, η, ον, herumirrend.

Περιπλέκω, ich umflechte; verwickle.
Περίπλεος, ὁ, ἡ, ον, überflüßig.
Περιποδιοπαιός, ὁ, der Strumpfstricker.
Περιπόλοι, οἱ, die Patrouille.
Περίπου, adv., ungefähr.
Περισκέλιον, τὸ, die Beinkleider.
Περισσὰ, adv., überflüßig.
Περισσεία, ἡ, der Ueberfluß.
Περισσεύω, ich bin überflüßig.
Περισσὸς, ἡ, ὸν, überflüßig.
Περισσότερον, adv., mehr; stärker; lieber.
Περισσότης, ἡ, der Ueberfluß.
Περίστασις, ἡ, das Zusammentreffen von Umständen.
Περιστερὰ, ἡ, die Taube.
Περιστέριον, τὸ, die junge Taube.
Περιστερῶνας, ὁ, das Taubenhaus; der Taubenschlag.
Περιστήθιον, τὸ, der Brustharnisch, der Küraß.
Περιστολίζω, ich schmücke aus.
Περιστοχάζομαι, ich bin vorsichtig.
Περιστόχασις, ἡ, die Vorsicht.
Περιστρέφω, ich kehre um.
Περίστρωμα, τὸ, die Matratze.
Περιτείχισμα, τὸ, die Umgebung mit einer Mauer; die Ringmauer.
Περιτομὴ, ἡ, die Beschneidung.
Περιτριγυρίζω, ich drehe im Kreise; umschließe; ich gehe herum.
Περιτυλίττω, (περιτυλίγω), ich umhülle.
Περιττώματα, τὰ, der Unflath.
Περιφέρεια, ἡ, der Umfang, der Umkreis.
Περιφέρω, ich trage herum; ich drehe mich um.
Περίφημος, ὁ, ἡ, ὸν, berühmt.
Περιφορὰ, ἡ, die Umdrehung.
Περίφραγμα, τὸ, die Umzäunung; der Zaun.
Περιφράζω, ich umschreibe.
Περιφράσσω, ich umzäune.
Περίφρων, ὁ, ἡ, ον, verständig, weise.
Περιχαρακώνω, ich befestige.
Περιχαρὴς, ὁ, ἡ, ὲς, hoch erfreut.
Περιχώριον, τὸ, der Bezirk.
Πέρκη, ἡ, der Persch.
Πέρμα, τὸ, die Gondel.
Πέρνω, ich nehme; empfange; π. βουλὴν, ich überlege; π. εἰς

κακὸν, ich nehme übel; π. μὲ τὸ νοίκι, ich miethe.
Περνῶ, (-άω), ich gehe vorbei; ich übergehe; πῶς περνᾶτε (τὸν καιρὸν), wie geht's? π. ἀπὸ τὸ σπαθὶ, ich haue nieder.
Περόνη, ἡ, die Schnalle.
Περούκα, ἡ, die Perücke.
Περούνιον, τὸ, die Gabel.
Πέρσης, ὁ, der Perser. Περσία, ἡ, Persien.
Πέρυσι, adv., voriges Jahr.
Περυσινὸς, ἡ, ὸν, vorjährig.
Πεσέτα, ἡ, die Serviette.
Πεσιτομάνδιλον, τὸ, das Tischtuch.
Πεστρόφη, ἡ, die Forelle.
Πεταλᾶς, ὁ, der Hufschmied.
Πέταλον, τὸ, das Hufeisen.
Πεταλούδα, ἡ, der Schmetterling.
Πεταλώνω, ich beschlage.
Πέτασμα, τὸ, der Flug.
Πετεινὸς, ὁ, der Hahn; der Hahn an den Feuergewehren.
Πετζᾶς, ὁ, der Riemer.
Πετζένιος, α, ον, ledern.
Πετζί, τὸ, (ἡ πέτζα), die Haut; das Leder.
Πέτομαι, (πέταμαι), ich fliege.
Πετούμενα, τὰ, das Geflügel.
Πέτρα, ἡ, der Stein; die Steinkrankheit.
Πετράδιον, τὸ, der Edelstein.
Πετριὰ, ἡ, der Steinhaufen.
Πέτρινος, ίνη, ινον, steinern.
Πετρίτης, ὁ, das Rothkehlchen.
Πετροβολῶ, (-έω), ich steinige.
Πετροχλύπτης, ὁ, der Steinmetz; Bildhauer.
Πετροκοπεῖον, τὸ, der Steinbruch.
Πετροκοπῶ, (-έω), ich behaue oder bearbeite Steine.
Πετροσέλινον, τὸ, die Petersilie.
Πετρούπολις, ἡ, Petersburg.
Πετρώδης, ὁ, ἡ, ες, steinig.
Πετρώνω, ich versteinere; sich versteinern.
Πετσὶ, τὸ, die Haut.
Πετῶ, (-άω), ich fliege.
Πεύκη, ἡ, die Fichte.
Πεύκιον, τὸ, die Tapete.
Πεύκος, ὁ, die Ulme.
Πηγάδιον, τὸ, der Schöpfbrunnen.
Πηγάζω, ich quelle.
Πηγαίνω, ich gehe; ich führe; π. καβάλα, ich reite.
Πήγανον, τὸ, die Raute.
Πηδάλιον, τὸ, das Steuerruder.

Πηδῶ, (ῶ ἀω), ich springe; ich hüpfe.
Πηκτή, ἡ, die Gallerte, Sülze.
Πηκτός, ἡ, ὸν, dick; geronnen.
Πήλινος, ίνη, ινον, thonig.
Πηλός, ὁ, der Thon; Lehm; der Schlamm.
Πηράζω, ich versuche; necke.
Πῆχυ, ἡ, die Elle; das Querholz.
Πιάνω, (πιάζω), ich greife; ich fange; π. εἰς τὴν ζημίαν, ich gebe für verloren; π. τὸ μέρος τινός, ich nehme die Partei Jemandes; π. νὰ κάμνω τι, ich beginne etwas; μὲ πιάνει ὁ ἀέρας, die Luft bekommt mir.
Πιάστρα, ἡ, der Kelchdeckel.
Πιάτον, τὸ, der Teller.
Πιάτσα, ἡ, der Platz.
Πιέζω, ich drucke.
Πιθάρι, τὸ, das Faß; der Topf.
Πίθος, ὁ, das Faß.
Πίκρα, ἡ, die Erbitterung; die Traurigkeit.
Πικραίνομαι, ich betrübe mich.
Πικραίνω, ich verbittere; ich betrübe.
Πίκραμα, τὸ, ὁ πικραμὸς, die Bitterkeit; Traurigkeit.
Πικρία, ἡ, (πικράσης), die Bitterkeit; die Betrübniß.
Πικρὸς, ρὰ, (ὴ), ρὸν, bitter.
Πιλάτος, ὁ, der Stellermann.
Πιλώνω, ich schichte auf.
Πιμπαλλώνω, ich stopfe.
Πιμπιλώνω, ich säume.
Πίνα, ἡ, die Perlenmuschel.
Πίνακ, ὁ, der Inhalt; das Register.
Πίνω, ich trinke; π. καπνὸν, ich rauche Tabak.
Πιοτὸς, ἡ, ὸν, trinkbar.
Πιπέρι, τὸ, der Pfeffer.
Πιπεριὸν, τὸ, die Pfeffermühle.
Πιπερώνω, (πιπερόω), ich pfeffere.
Πιπιλίζω, ich sauge.
Πίπτω, ich falle; πίπτει μακρὰν, es ist weit entfernt; ἔπεσεν ὁ δεῖνα, er hat seine Zahlung eingestellt.
Πισίλιον, τὸ, die Erbse.
Πίσσα, ἡ, das Pech.
Πίσσα, ἡ, die Hölle.
Πισσώδης, ὁ, ἡ, ες, pechicht.
Πιστάκι, τὸ, die Pistacie.
Πίστευμα, τὸ, das Zutrauen.
Πιστεύω, ich glaube; traue.
Πίστις, ἡ, der Glaube.

Πιστόλα, ἡ, (τὸ πιστόλι), das Piſtol.
Πιστὸς, ἡ, ὸν, treu; gläubig.
Πιστότης, ἡ, die Treue.
Πιστώνω, (πιστὸω), ich beglaubige.
Πίτα, ἡ, der Kuchen.
Πιτζιλίζω, ich beſpritze.
Πιτιλίτζα, ἡ, das Tröpfchen.
Πίτυρα, τὰ, die Kleie.
Πλάγι, τὸ, die Küſte.
Πλάγια, τὰ, die Seiten.
Πλαγιάζω, ich mache ſchief; ich lege mich nieder; liege.
Πλαγιαστὸς, ἡ, ὸν, ſchräg, ſchief.
Πλάγιος, ία, ιον, ſchräg, quer.
Πλακοῦς, ὁ, der Kuchen.
Πλακούντιον, τὸ, die Torte.
Πλακόνω, ich überraſche; π. τὸν ἐχθρὸν, ich überrumpele den Feind; τὸν ἐπλάκωσεν ὁ τοῖχος, die Mauer iſt über ihn zuſammengeſtürzt.
Πλάνη, ἡ, die Betrügerei; der Irrthum.
Πλανήτης, ὁ, der Planet.
Πλανητικὸς, ἡ, ὸν, herumirrend.
Πλάνια, ἡ, der Hobel.
Πλάνος, ὁ, der Verführer.
Πλανῶ, (-άω), ich betrüge; verleite; täuſche mich.
Πλάξ, ἡ, die Tafel, Platte.
Πλάσις, ἡ, die Schöpfung; die Bildung.
Πλάσμα, τὸ, das Geſchöpf.
Πλαστουργὸς, ὁ, der Bildner; der Schöpfer.
Πλάσσω, πλάττω, ich ſchaffe; erdichte; bilde.
Πλάστης, ὁ, der Schöpfer.
Πλαστικὴ, ἡ, die Plaſtik.
Πλάτανος, ὁ, der Platanenbaum.
Πλατεία, ἡ, die Straße.
Πλάτη, ἡ, die Schulter.
Πλάτος, τὸ, die Breite.
Πλατύνω, ich erweitere, mache breit.
Πλατὺς, εῖα, ὺ, breit, weit.
Πλατυσμὸς, ὁ, die Erweiterung.
Πλέγμα, τὸ, das Geflecht.
Πλεῖον, adv., mehr.
Πλεκτὴς, ὁ, der Stricker.
Πλέκω, ich flechte; ſtricke.
Πλεμάτι, τὸ, das Netz.
Πλεὸν, adv., mehr.
Πλεονεκτῶ, (-έω), ich ſtrebe nach ſchändlichem Gewinn.

Πλεονεξία, ἡ, der schändliche Gewinn; die Habsucht.
Πλευρὰ, ἡ, das Brustfell.
Πλευρὸν, τὸ, die Rippe.
Πλευστικὸς, ἡ, ὸν, schiffbar.
Πλέω, ich schiffe, schwimme.
Πληγὴ, ἡ, die Wunde.
Πληγωμένος, ὁ, der Verwundete.
Πληγώνω, ich verwunde.
Πλήθιος, ία, ιον, überflüßig.
Πλῆθος, τὸ, die Menge; der große Haufen.
Πληθύνω, ich vermehre; ich vermehre mich.
Πληθώρα, ἡ, die Vollsaftigkeit.
Πλῆκτρον, τὸ, der Stachel.
Πλημμύρα, ἡ, die Ueberschwemmung.
Πλημμυρίζω, ich überschwemme.
Πλήν, adv., außer.
Πλήνθος, ὁ, der Rasen.
Πληροφορία, ἡ, der Unterricht; die Ueberzeugung.
Πληροφορῶ, (-έω), ich unterrichte; ich überzeuge; ich überzeuge mich.
Πλήρωμα, τὸ, die Erfüllung; die Bezahlung.
Πλήρω, ich fülle.
Πληρώνω, ich erfülle; bezahle.
Πληρωτικὸς, ἡ, ὸν, zahlbar.
Πλησιάζω, ich bin nahe; ich nähere mich.
Πλησίον, adv. und praep., nahe.
Πλησίος, ία, ίον, der, die, das nächste.
Πλησμονὴ, ἡ, die Sättigung; die Fülle.
Πλίνθος, ὁ, der Ziegelstein.
Πλοῖον, τὸ, das Schiff.
Πλόκαμος, ὁ, der Zopf; die Locke.
Πλουμίζω, ich verziere (mit Laubwerk).
Πλουσιοδώρημα, τὸ, die Freigebigkeit.
Πλουσιοδωρῶ, (-έω), ich gebe reichlich.
Πλούσιος, ία, ιον, reich.
Πλουταίνω, ich werde reich.
Πλουτίζω, ich mache reich; ich bereichere mich.
Πλοῦτος, ὁ, der Reichthum.
Πλουτῶ, (-έω), ich bin reich.
Πλῦμα, τὸ, das Waschwasser.
Πλύνω, ich wasche; ich spüle.
Πλυστικὰ, τὰ, die Wäsche; der Waschlohn.
Πλύστρα, ἡ, die Wäscherin.

Πνεῦμα, τὸ, der Geiſt; τὸ ἅγιον π., der heilige Geiſt.
Πνευματικὸς, ἡ, ὸν, geiſtig; geiſtlich.
Πνεύμων, ὁ, die Lunge.
Πνεῦσις, ἡ, das Hauchen.
Πνέω, ich athme, hauche; hauche aus.
Πνιγηρὸς, ἡ, ὸν, erſtickend.
Πνιγμὸς, ὁ, die Erſtickung; Erwürgung.
Πνίγω, ich erſticke, erwürge; ich erſaufe.
Πνῖξις, ἡ, die Erſtickung.
Πνοὴ, ἡ, der Athem.
Ποδάγρα, ἡ, das Podagra.
Ποδάγυρος, ὁ, der Aufſchlag am Aermel.
Ποδάρι, τὸ, der Fuß, das Bein; ein Schuh (Maaß).
Ποδιὰ, ἡ, die Schürze.
Ποδότης, ὁ, der Führer, Wegweiſer.
Πόθεν, adv., woher?
Πόθος, ὁ, das Verlangen, die Sehnſucht.
Ποθῶ, (-ἐω), ich verlange; ſehne mich nach etwas.
Ποίημα, τὸ, das Gedicht.
Ποίησις, ἡ, die Dichtung; das Werk.
Ποιητικὴ, ἡ, die Dichtkunſt.
Ποιητὴς, ὁ, der Schöpfer, Verfertiger; der Dichter.
Ποικιλία, ἡ, die Verſchiedenheit.
Ποικίλος, η, ον, verſchieden; mannichfaltig.
Ποιμὴν, ὁ, der Hirt; der Seelenhirt.
Ποίμνη, ἡ, die Schafheerde; der Schafſtall.
Ποινὴ, ἡ, die Strafe.
Ποῖος, *ποία*, *ποῖον*, welcher, welche, welches.
Ποιῶ, (-ἐω), ich mache, fertige.
Πολέμαρχος, ὁ, der Oberfeldherr.
Πολεμικὴ, ἡ, die Kriegskunſt.
Πολέμιος, *ία*, *ιον*, feindlich.
Πολεμιστὴς, ὁ, der Krieger.
Πόλεμος, ὁ, der Krieg; die Schlacht.
Πολεμῶ, (-ἐω), ich kriege; ich bekriege; π. *κάστρον*, ich belagere eine Feſtung; π. *νὰ κάμνω*, ich beſtrebe, bemühe mich.
Πολιορκία, ἡ, die Belagerung.
Πολιορκῶ, (-ἐω), ich belagere.
Πόλις, ἡ, die Stadt.

Πολιτεία, ἡ, die Regierung; die Stadt.
Πολιτεύω, ich regiere; führe mich auf.
Πολίτης, ὁ, der Bürger.
Πολιτικὸς, ἡ, ὸν, bürgerlich; weltklug; höflich.
Πολίτισσα, ἡ, die Bürgerin.
Πολλάκις, adv., oft.
Πολονία, ἡ, Polen.
Πόλος, ὁ, der Pol.
Πολὺ, adv., viel; sehr.
Πολυγαμία, ἡ, die Vielweiberei.
Πολύγονος, ὁ, ἡ, ον, fruchtbar.
Πολυδούλος, ὁ, ἡ, ον, arbeitsam.
Πολυδωρία, ἡ, die Freigebigkeit.
Πολυθεία, ἡ, die Vielgötterei.
Πολυΐστωρ, ὁ, der Vielwisser.
Πολυκαρπία, ἡ, die Fruchtbarkeit.
Πολυλαλία, ἡ, die Geschwätzigkeit.
Πολυλογία, ἡ, die weitläufige Rede; Geschwätzigkeit.
Πολυμαθία, ἡ, die Gelehrsamkeit.
Πολυξυρία, ἡ, die List.
Πολυπλασιάζω, ich vervielfältige.
Πολυπληθὴς, ὁ, ἡ, ὲς, zahlreich.
Πολύπους, ὁ, der Polyp.
Πολυπραγμονῶ, (-έω), ich bin neugierig.
Πολυπραγμοσύνη, ἡ, die Neugierde; der Vorwitz.
Πολὺς, πολλὴ, πολὺ, viel.
Πολυσαρκία, ἡ, die Fleischigkeit; die Dicke.
Πολυτέλεια, ἡ, die Pracht, Ueppigkeit.
Πολυτελὴς, ὁ, ἡ, ὲς, prachtvoll.
Πολύτιμος, ὁ, ἡ, ον, kostbar; π. λίθος, der Edelstein.
Πολυτιμία, ἡ, die Kostbarkeit.
Πολυτόκος, ὁ, ἡ, ον, fruchtbar.
Πολύφημος, ὁ, ἡ, ον, sehr berühmt.
Πολυφωνία, ἡ, die starke Stimme; die Geschwätzigkeit.
Πολυχρήματος, ὁ, ἡ, ον, reich.
Πολύχρονος, ὁ, ἡ, ον, lange dauernd; langwierig; ἂς ἦσαι π., magst du lange leben!
Πομάδα, ἡ, die Pomade.

Πομπεύω, ich stelle öffentlich zur Schau aus.
Πομπή, ἡ, die Ausstellung zur Schau; die Pracht.
Πονηρευμα, τὸ, die Tücke.
Πονηρεύομαι, πονηρεύω, ich bin listig.
Πονηρία, ἡ, die List; die Tücke.
Πονηρὸς, ρὰ, ρὸν, listig, tückisch.
Πόνος, ὁ, der Schmerz.
Ποντικὸς, ὁ, (τὸ ποντίκι), die Maus.
Πόντος, ὁ, das Meer.
Πονῶ, (- ἐω), ich arbeite; habe Schmerzen; ich trauere; π. διὰ τὸν φίλον, ich bedauere den Freund; π. διὰ τὴν μητέρα, ich sehne mich nach der Mutter; μὲ πονεῖ τὸ κεφάλι, der Kopf schmerzt mich.
Πορδὴ, ἡ, der Bauchwind.
Πορεύομαι, ich gehe; führe mich auf.
Πορνεία, ἡ, die Hurerei.
Πορνεῖον, τὸ, das Hurenhaus.
Πορνεύω, ich hure.
Πόρνη, ἡ, die Hure.
Πορνικὸς, ἡ, ὸν, unzüchtig.
Πόρνος, ὁ, der Hurer.
Πόῤῥωθεν, adv., von weitem.
Πόρτα, ἡ, (Θύρα), die Thüre.
Πόρτον, τὸ, der Hafen.
Πορτουγαλλία, ἡ, Portugal.
Πορφύρα, ἡ, der Purpur; das Purpurkleid.
Πορφύρεος, ἑα, εον, purpurn.
Ποσεύω, ich kehre ein; übernachte.
Πόσον, adv., wie viel?
Πόσος, η, ον, wie viel; wie groß.
Ποσότης, ἡ, die Größe, Quantität.
Πόστα, ἡ, die Post; Poststation.
Ποταμηδὸν, adv., stromweise.
Ποταμὸς, ὁ, der Fluß, Strom.
Ποταπὸς, ἡ, ὸν, niedrig.
Ποταπότης, ἡ, die Niedrigkeit.
Ποτὲ, ἐς, je, wann; ποτέ μου, in meinem Leben; ἀπὸ πότε, seit wann?
Ποτήριον, τὸ, das Trinkglas.
Ποτίζω, ich tränke; ich wässere.
Πότισις, ἡ, die Begießung.
Πότος, ὁ, das Getränk; der Arzneitrank.
Ποῦ, adv., wo?
Πουγγὶ, τὸ, der Beutel, die Börse.

Πουλάριι, τό, (πωλάριον), das Füllen, Fohlen.
Πουλί, τό, der Vogel.
Πουλιά, ἡ, das Siebengestirn.
Πουλῶ, πωλῶ, (-έω), ich verkaufe.
Πουντέλε, τό, der Stachel.
Πούντος, ὁ, die Stichelrede.
Πούπη, ἡ, der Buckel, Höcker.
Πουρνόν, τό, der Morgen.
Πούς, ὁ, der Fuß.
Πράγα, ἡ, Prag.
Πράγμα, τό, das Ding; die Waare.
Πραγματεία, ἡ, der Handel.
Πραγματευτής, ὁ, der Kaufmann.
Πραγματεύω, ich treibe Handel.
Πραγματικός, ἡ, όν, wirklich.
Πράξις, ἡ, die That.
Πραότης, ἡ, die Gelassenheit, Sanftmuth.
Πρασιά, ἡ, der Gemüsegarten.
Πρασινάδα, ἡ, das Grüne.
Πράσινος, η, ον, grün.
Πράττω, (πράσσω), ich thue, handle.
Πραΰνω, ich besänftige.
Πρέκνα, ἡ, die Sommersprosse.
Πρέπει, es muß; es ist schicklich.
Πρέπων, ουσα, ον, schicklich.
Πρεσβεία, ἡ, die Gesandtschaft.
Πρέσβυς, ὁ, der Gesandte.
Πρεσβύτερος, ὁ, der Priester.
Πρίγκιπας, ὁ, der Prinz.
Πρίν, praep., vor; πρὶν νά, ehe, ehe als.
Πρῖνος ἡ ὁ, die Steineiche.
Πριονίζω, ich säge.
Πρίσκομαι, ich schwelle auf.
Προαίρεσις, ἡ, der freie Wille.
Προάστειον, τό, die Vorstadt.
Προαύλιον, τό, das Vorhaus; die Vorhalle.
Προβαίνω, ich schreite vorwärts.
Προβάλλω, ich trage vor; ich lege aus.
Πρόβατον, τό, das Schaf.
Προβιά, ἡ, das Schaffell.
Προβιβάζω, ich erhebe; befördere.
Προβλέπω, ich sehe vorher; ich versehe; ich sehe mich vor.
Πρόβλεψις, ἡ, die Vorsicht.
Προβοδῶ, (-έω), ich begleite; ich schicke.
Προβοηθῶ, (-έω), ich beschütze.
Πρόγευμα, τό, das Frühstück.
Προγεύομαι, ich koste vorher; ich frühstücke.
Προγνωρίζω, ich weiß vorher.

Πρόγνωσις, ἡ, die Vorherse-hung.
Προγνώστης, ὁ, der Wahrsager.
Προγνωστικόν, τὸ, die Vor-bedeutung.
Προγόνη, ἡ, die Stieftochter.
Πρόγονοι, οἱ, die Vorfahren.
Πρόγονος, ὁ, der Stiefsohn.
Προγραφή, ἡ, die Aechtung.
Προγράφω, ich ächte; verweise.
Πρόδειπνον, τὸ, das Voressen.
Προδίδω, ich verrathe.
Προδοσία, ἡ, die Verrätherei.
Προδότης, ὁ, der Verräther.
Προδωμάτιον, τὸ, das Vor-zimmer.
Πρόδρομος, ὁ, der Vorläufer; die Vorrede.
Προεδρεύω, ich sitze vor.
Προεδρία, ἡ, der Vorsitz.
Πρόεδρος, ὁ, der Vorsitzer; der Präsident.
Προελαύνων, ὁ, der Vorreiter.
Προεόρτια, τὰ, der heilige Abend.
Προέρχομαι, herkommen.
Προεστώς, ὁ, der Vorsteher.
Προετοιμάζω, ich bereite vor.
Προετοιμασία, ἡ, die Vorbe-reitung.
Πρόθεσις, ἡ, der Vordersatz; das Meßopfer; das Vorwort.
Προθυμία, ἡ, die Bereitwil-ligkeit.
Πρόθυμος, ὁ, ἡ, ον, bereit.
Προθυμοῦμαι, (-έομαι), ich bin bereitwillig.
Προίκα, ἡ, die Mitgift, Aus-steuer.
Προικίζω, ich statte aus.
Πρόϊμος, η, ον, frühreif.
Προκαθεδρία, ἡ, der Vorsitz.
Προκαθέδρος, ὁ, der Vorsitzer.
Προκαθίζω, ich sitze vor, prä-sidire.
Προκαλῶ, (-έω), ich fodere heraus; federe auf.
Προκάμνω, ich komme zuvor.
Πρόκειμαι, ich liege vor.
Προκείμενον, τὸ, das Vorhaben.
Προκινδυνεύω, ich wage.
Προκοπή, ἡ, die Fortschritte; die Vervollkommnung.
Προκόπτω, ich mache Fort-schritte; vervollkomme mich.
Προλαμβάνω, ich nehme vorher; komme zuvor.
Προλέγω, ich sage vorher.
Πρόλογος, ὁ, die Vorrede; der Prolog.
Προμάμμη, ἡ, die Urgroßmutter.

Προμαντεία, ἡ, die Vorhersagung.
Προμαντεύω, ich prophezeihe.
Προμάχομαι, ich vertheidige.
Προμαχών, ὁ, das Bollwerk.
Προμετωπίδιον, τὸ, die Stirnbinde.
Προμήθεια, ἡ, die Vorsicht, Klugheit.
Προμηθεύω, ich sehe vorher; bin klug; ich versorge.
Προμηθής, ὁ, ἡ, ἐς, vorsichtig; weise.
Προνοητικός, ἡ, ὀν, vorsichtig, klug; behutsam.
Πρόνοια, ἡ, die Vorsicht, Klugheit.
Προνόμιον, τὸ, das Vorrecht; das Privilegium.
Προνοῶ, (-έω), ich sehe vorher; ich bin vorsichtig; ich besorge.
Προξενητής, ὁ, der Brautwerber; der Mäkler.
Προξενῶ, (-έω), ich verschaffe; verursache; ich werbe; bin Mäkler.
Προοίμιον, τὸ, die Vorrede; der Prolog.
ὀλίγου, vor Kurzem.
Πρόπαππος, ὁ, der Urgroßvater.
Προπέρνω, ich komme zuvor.
Προπέρυσι, vor zwei Jahren.
Προπερυσινός, ἡ, ὀν, vor zwei Jahren.
Προπέτεια, ἡ, der Uebermuth; der Muthwille.
Προπολλοῦ, adv., vorlängst.
Προπύλαιον, τὸ, der Vorhof.
Πρός, praep., gegen.
Προσαρμόζω, ich passe an.
Προσδέχομαι, ich nehme an.
Προσδοκία, ἡ, die Erwartung.
Προσδοκῶ, (-έω), ich erwarte.
Πρόσεδρος, ὁ, der Beisitzer.
Προσεκτικός, ἡ, ὀν, aufmerksam.
Προσέρχομαι, ich nähere mich.
Προσέτι, adv., überdieß.
Προσευχή, ἡ, das Gebet.
Προσεύχομαι, ich bete.
Προσεχής, ὁ, ἡ, ἐς, aufmerksam.
Προσέχω, ich bin aufmerksam; ich nehme mich in Acht.
Προσηγορία, ἡ, die Anrede.
Προσηχορῶ, (-έω), ich rede an.
Προσῆκει, es gehört, gebührt.
Προσήλωμα, τὸ, die Anhänglichkeit.

Προσηλώνω, ich hänge Jemanden an; bin ergeben, geneigt.

Προσημασία, ἡ, die Vorbedeutung.

Πρόσθεν, adv., vorher.

Προσθέτω, ich setze hinzu, füge hinzu.

Προσθήκη, ἡ, der Zusatz.

Πρόσκαιρος, ὁ, ἡ, ον, gelegen, bequem; vergänglich.

Προσκαλῶ, (- έω), ich rufe herbei; rufe zu Hilfe.

Προσκαρτερία, ἡ, die Beharrlichkeit.

Προσκαρτερῶ, (- έω), ich beharre.

Προσκέφαλον, τὸ, das Kopfkissen.

Προσκλαίω, ich beweine; beklage.

Πρόσκλαυσις, ἡ, die Klage, das Jammern; die Klage vor Gericht.

Προσκλίνω, ich neige hinzu; ich neige mich; verbeuge mich.

Προσκύνημα, τὸ, die Verbeugung, das Compliment.

Προσκύνησις, ἡ, die Verehrung; die Anbetung; Verneigung.

Προσκυνητάριον, τὸ, die Bethbank; die Kapelle.

Προσκυνῶ, (- έω), ich verbeuge mich; ich verehre; bete an.

Προσμένω, ich warte; ich erwarte.

Προσμονή, ἡ, die Erwartung; die Ausdauer.

Πρόσοδος, ἡ, der Zugang; Zutritt.

Προσοχή, ἡ, die Aufmerksamkeit; Vorsicht.

Πρόσοψις, ἡ, die Ansicht; die Aussicht.

Προσπαθῶ, (- έω), ich bemühe mich.

Προσπίπτω, ich falle nieder.

Προσποιοῦμαι, (- οῦμαι), ich verstelle mich.

Προσταγή, ἡ, der Befehl.

Πρόσταγμα, τὸ, das Befehlen; der Befehl.

Προστάζω, ich befehle.

Προστασία, ἡ, die Vertheidigung; der Schutz.

Προστατεύω, ich vertheidige; ich schütze.

Προστάτης, ὁ, der Vertheidiger; der Schutzherr; der Schutzheilige.

Προσφέρω, ich biete an.

Προσφεύγω, ich nehme Zuflucht.
Προσφορά, ἡ, das Anerbieten.
Προσφυγή, ἡ, die Zuflucht.
Προσωπίδα, ἡ, (προσωπὶς), die Maske, die Larve.
Προσωπίδι, τὸ, die Schminke.
Προσωποδέρνω, ich tadle, ich schelte.
Πρόσωπον, τὸ, das Gesicht; die Person.
Προσωρινός, ἡ, ὸν, vergänglich.
Προτείχισμα, τὸ, das Festungswerk.
Πρότέρημα, τὸ, das Vorrecht, das Privilegium.
Πρότερον, adv., vorher.
Πρότερος, έρα, ερον, der, die, das vordere.
Προτήτερα, adv., eher.
Προτιμή, ἡ, der Vorzug.
Προτιμῶ, (- άω), ich ziehe vor; ich gehe vor.
Προτοῦ, adv., ehedem, sonst.
Προτρέπω, ich ermahne, munt̃ere auf.
Προτροπή, ἡ, die Ermahnung.
Προύντζος, ὁ, die Bronze, das Erz.
Προϋπόθεσις, ἡ, die Voraussetzung.
Προυσσία, ἡ, Preußen.
Προῦσσος, ὁ, der Preuße.
Πρόφασις, ἡ, der Vorwand; die Entschuldigung.
Προφέρω, ich bringe vor.
Προφητεία, ἡ, die Weissagung.
Προφητεύω, ich weissage.
Προφήτης, ὁ, der Prophet.
Προφθάνω, ich komme eher an.
Προφορά, ἡ, die Aussprache.
Πράφρων, ὁ, ἡ, ον, klug, weise.
Προφυλακτήριον, τὸ, das Verwahrungsmittel.
Προφύλαξις, ἡ, die Verwahrung, Verhütung.
Προχθὲς, vorgestern; ehedem.
Προχώρησις, ἡ, der Fortschritt.
Προχωρῶ, (- έω), ich schreite fort.
Πρύμνη, ἡ, der Hintertheil des Schiffes.
Πρώην, adv., schon; vorher.
Πρωΐ, adv., früh, frühmorgens.
Πρωΐα, ἡ, die Frühe.
Πρωϊνός, ἡ, ὸν, früh.
Πρώρα, ἡ, der Vordertheil des Schiffes.
Πρωτεῖον, τὸ, die höchste Stelle, der höchste Rang.
Πρωτεύω, ich habe den Vorrang.

Πρῶτοι, οἱ, die Vornehmen, die Großen.
Πρωτοκαθεδρία, ἡ, der Vorsitz.
Πρωτοκαθίζω, ich habe den Vorsitz.
Πρωτοκλέπτης, ὁ, der Räuberhauptmann.
Πρωτοκριτὴς, ὁ, der oberste Richter.
Πρωτολαλῶ, (- έω), ich fange an zu reden.
Πρωτομαστορὰ, ἡ, das Meisterstück.
Πρῶτον, (πρῶτα), adv., erstlich.
Πρωτοναύαρχος, ὁ, der Ober-Admiral.
Πρωτοπολέμαρχος, ὁ, der Oberfeldherr, Feldmarschall.
Πρῶτος, η, ον, der, die, das erste, vorzüglichste.
Πρωτοστασία, ἡ, die Oberstelle.
Πρωτοστάτης, ὁ, der Vorsteher, das Oberhaupt.
Πρωτοστατῶ, (- έω), ich habe die erste Stelle.
Πρωτοστρατηγὸς, ὁ, der Ober-General.
Πρωτότης, ἡ, der Vorrang.
Πρωτότυπον, τὸ, das Muster; das Original.
Πταῖσμα, τὸ, das Vergehen, der Fehler.
Πταίστης, ὁ, der Schuldige.
Πταίω, (πταίγω), ich fehle.
Πταρνίζομαι, ich nieße.
Πτέρνα, ἡ, die Ferse; der Absatz am Schuhe.
Πτερνίζω, ich sporne.
Πτερνιστήριον, τὸ, der Sporn.
Πτερὸν, τὸ, der Flügel; die Feder; die Hutkrämpe.
Πτερύγιον, τὸ, der Flügel; der Giebel des Hauses.
Πτυαλισμὸς, ὁ, der Speichelfluß.
Πτύαλον, τὸ, der Speichel.
Πτύσις, ἡ, (πτύσιμον), das Ausspeien.
Πτύω, ich speie aus.
Πτωχεία, ἡ, die Armuth.
Πτωχεύω, (πτωχαίνω), ich verarme.
Πτωχὸς, ἡ, ὸν, arm, dürftig.
Πυκνὸς, ἡ, ὸν, dick, dicht.
Πυκνότης, ἡ, die Dichtheit.
Πυκνώνω, ich verdicke.
Πύκνωσις, ἡ, die Verdichtung.
Πύλαι, αἱ, das Thor.
Πυλωρὸς, ὁ, der Thorwärter; der Pförtner.

Πύξος, ὁ, (πυξάρι), der Buchsbaum.
Πῦρ, τό, das Feuer.
Πυρά, ἡ, der Scheiterhaufen.
Πυράγρα, ἡ, die Feuerzange.
Πυράδα, ἡ, die Hitze.
Πύργος, ὁ, der Thurm.
Πυργώνω, ich thürme auf.
Πυρετός, ὁ, das Fieber.
Πύρινος, ίνη, ινον, feurig.
Πυρκαϊά, ἡ, die Feuersbrunst.
Πυροβολικά, τά, das Feuerzeug.
Πυροβολόπετρα, ἡ, der Feuerstein.
Πυρώδης, ὁ, ἡ, ες, heiß.
Πυρώνω, ich zünde an.
Πύρωσις, ἡ, die Entzündung.
Πωλάριον, πωλάρι, τό, das Füllen.
Πωλῶ, (-έω), ich verkaufe.
Πώλησις, ἡ, der Verkauf.
Πῶς, adv., wie?
Πῶς, conj., daß.

P

'Ραββί, ὁ, der Lehrer, Meister.
'Ραβδίον, τό, der Stab, Stock.
Ραβδίζω, ich schlage mit dem Stocke.
'Ράβδος, ἡ, der Stock, Prügel.
'Ραγίζω, ich spalte; ich berste.
'Ραγός, ὁ, die Kluft.
'Ραθυμία, ἡ, die Trägheit.
'Ραθυμῶ, (-έω), ich bin träge, stumpfsinnig; ich sehne mich.
'Ράθυμος, ὁ, ἡ, ον, träge, stumpfsinnig; sehnsüchtig.
'Ραΐζομαι, sich spalten.
'Ραίνω, ich besprenge; ich streue aus.
'Ρακί, τό, (ἡ ρακή), der Branntwein.
'Ράμμα, τό, der Faden; der Zwirn.
'Ράμνος, ὁ, der Zweig.
'Ρανίς, ἡ, der Tropfen.
'Ραντίζω, (ῥαίνω), ich besprenge.
'Ραντός, ἡ, όν, bespritzt.
'Ραπίζω, ich ohrfeige.
'Ραπή, ἡ, die Naht.
'Ράπτης, ὁ, der Schneider.
'Ραπτοσύνη, ἡ, die Schneiderei.
'Ράπτω, ich nähe; ich hefte.
'Ράχη, (ῥάχις), ἡ, der Rücken; das Rückgrat.
'Ρίγκι, τό, der Spaß.
'Ρεῦμα, τό, der Schnupfen; der Fluß in den Gliedern.
'Ρευματισμός, ὁ, der Fluß.

Ῥεῦσις, ἡ, der Fluß; der Durchfall; die Pollution.
Ῥέω, ich fließe.
Ῥῆγας, ὁ, der König, Fürst.
Ῥῆμα, τὸ, das Zeitwort.
Ῥῆνος, ὁ, der Rhein.
Ῥήτορας, ὁ, (ῥήτωρ), der Redner; der Anwalt.
Ῥητορεία, ἡ, die (feierliche) Rede.
Ῥητορεύω, ich halte eine Rede.
Ῥητορικὴ, ἡ, die Redekunst.
Ῥήτωρ, ο, der Redner.
Ῥητῶς, adv., ausdrücklich.
Ῥιγλὶ, τὸ, die Ruthe, Gerte.
Ῥίγος, τὸ, die Kälte; die Fieberkälte.
Ῥιγῶ, (- έω), ich friere.
Ῥίζα, ἡ, die Wurzel; der Fuß eines Berges; der Ursprung.
Ῥιζόθεν, von der Wurzel aus.
Ῥιζώνω, ich wurzele; ich fasse Wurzel.
Ῥίμα, ἡ, der Reim.
Ῥινίζω, ich feile, raspele.
Ῥινίσματα, τὰ, der Feilstaub.
Ῥινίον, τὸ, (ῥινὶ), die Feile; die Raspel.
Ῥινόκερως, ὁ, das Nashorn.
Ῥίπτω, ῥίχνω, ich werfe; schlage.
Ῥίψασπις, ὁ, der Ausreißer.
Ῥιφοκίνδυνος, ὁ, der Wagehals.
Ῥαβδὶ, τὸ, die Kichererbse.
Ῥόγα, ἡ, der Gehalt, der Sold.
Ῥογεύω, ich besolde.
Ῥογὶ, τὸ, das Oelgefäß.
Ῥοδάκινον, τὸ, die Pfirsche.
Ῥόδινος, ίνη, ινον, von Rosen.
Ῥοδόμελι, τὸ, der Rosenhonig.
Ῥόδον, τὸ, die Rose.
Ῥοδόσταγμα, τὸ, das Rosenwasser.
Ῥόζος, ὁ, der Knoten; das Hühnerauge.
Ῥόμβος, ὁ, die Raute.
Ῥόπαλον, τὸ, die Keule, der Knittel.
Ῥοπὴ, ἡ, der Augenblick.
Ῥοπίδι, τὸ, der Fächer.
Ῥοπιδίζω, ich fächle.
Ῥουβὶ, τὸ, der Rubin.
Ῥουκάνι, τὸ, der Hobel.
Ῥουκανίζω, ich hoble.
Ῥουμάνι, τὸ, der Busch; das Gehölze.
Ῥουμπαλον, τὸ, der Kegel.
Ῥουμπίνι, τὸ, der Rubin.

Ῥουσία, ἡ, Rußland.
Ῥοῦσσος, ὁ, der Ruſſe.
Ῥουφάτα, ἡ, der Schluck.
Ῥουφῶ, (ῥοφῶ, -έω), ich ſchlürfe.
Ῥοῦχα, τὰ, die Kleider; der Hausrath.
Ῥουχαλίζω, ich ſchnarche.
Ῥουχοφυλάκιον, τὸ, der Kleiderſchrank.
Ῥοφεύω, ich ſteche.
Ῥυάκι, τὸ, der Bach.
Ῥύγχος, ὁ, der Schnabel.
Ῥύζι, τὸ, der Reis.
Ῥυπαρὸς, ἡ, ὸν, ſchmutzig.
Ῥυπαρότης, ἡ, die Unreinlichkeit.
Ῥύσιμον, τὸ, die Raute.
Ῥωθούνι, τὸ, (ὁ ῥώθων), das Naſenloch.
Ῥωμαϊκὸς, ἡ, ὸν, neugriechiſch.
Ῥωμαῖος, ὁ, der Römer; der Neugrieche.
Ῥώμη, ἡ, Rom.

Σ

Σάβανον, τὸ, das Todtenhemd.
Σάββατον, τὸ, der Sonnabend; Sabbat.
Σαβούρρα, ἡ, der Ballaſt im Schiffe.
Σαγήνη, ἡ, das Netz.
Σαγόνι, τὸ, das Kinn.
Σαζάνι, τὸ, der Karpfen.
Σαΐτια, ἡ, (σαγιττιὰ), die Brigantine.
Σαϊττεύω, ich ſchieße mit Pfeilen.
Σακκελίζω, ich ſeihe durch.
Σακκίον, τὸ, σακκὶ, der Sack.
Σακκοῦλα, ἡ, die Taſche; der Beutel.
Σάλα, ἡ, der Saal.
Σαλαμάνδρα, ἡ, der Molch, Salamander.
Σαλάτα, ἡ, der Salat.
Σάλευμα, τὸ, die Erſchütterung.
Σαλεύω, ich bewege, rüttele.
Σάλιαγκος, ὁ, die Schnecke.
Σαλίζω, ich geifere.
Σάλιον, τὸ, der Speichel.
Σάλπη, ἡ, die Goldſtrieme (ein Seefiſch).
Σάλπιγγα, ἡ, die Trompete.
Σαλπιγκτὴς, ὁ, der Trompeter.
Σαλπίζω, ich trompete.
Σαλπισὴς, ὁ, der Trompeter.
Σαμαρώνω, ich belade (ein Thier).
Σαμιώτης, ὁ, der Samier.

Σάμος, ἡ, Samos.
Σαμοῦρι, τὸ, der Zobel.
Σάμψυχον, τὸ, der Majoran.
Σανδάλιον, τὸ, die Sandale.
Σανιδώνω, ich diele; ich täfele.
Σανὸν, τὸ, das Heu.
Σάνταλον, τὸ, das Sandelholz.
Σάξων, ὁ, der Sachse.
Σαξωνία, ἡ, Sachsen.
Σαπήνω, ich mache faulen; ich werde faul.
Σάπιος, α, ον, faul.
Σαποῦνι, τὸ, die Seife.
Σαρακηνὸς, ὁ, der Saracene.
Σαρακοστὴ, ἡ, die Fastenzeit.
Σαράντα, vierzig.
Σαραντερίζω, ich halte Quarantaine.
Σάρδα, ἡ, die Sardelle.
Σαρδινία, ἡ, Sardinien.
Σαρίκι, τὸ, der Turban.
Σάρκα, ἡ, das Fleisch.
Σαρκικὸς, ἡ, ὸν, fleischlich; wollüstig.
Σαρκοφάγος, ὁ, der Fleischfresser.
Σακώδης, ὁ, ἡ, ες, fleischig.
Σάρωμα, τὸ, das Kehren.
Σαρώνω, ich kehre, kehre aus.
Σατανᾶς, ὁ, der Satan, der Teufel.
Σατανικὸς, ἡ, ὸν, teuflisch.
Σαῦρα, ἡ, die Eidechse.
Σαφήνεια, ἡ, die Klarheit.
Σαφηνίζω, ich mache klar, erkläre.
Σαφὴς, ὁ, ἡ, ὲς, klar.
Σαφῶς, adv., deutlich.
Σβέρκος, ὁ, der Nacken.
Σβούλα, ἡ, der Heller.
Σβουρνῶ, (-άω), ich summe.
Σβύνω, (σβεννύω), ich lösche aus; ich verlösche.
Σβύσις, ἡ, (ὁ σβυσμὸς), die Auslöschung.
Σγαριστὰ, adv., überlaut.
Σέβας, τὸ, die Verehrung.
Σεβάσμιος, ία, ιον, verehrungswürdig.
Σεβαστὸς, ἡ, ὸν, erhaben, erlaucht.
Σέβομαι, ich verehre, schätze.
Σειρὰ, ἡ, die Reihe.
Σεισμὸς, ὁ, das Erdbeben.
Σεῖστρον, τὸ, die Schelle.
Σείω, ich bebe; schwinge; winke.
Σελήνη, ἡ, der Mond.
Σεληνιακὸς, ὁ, der Mondsüchtige.
Σεληνιασμὸς, ὁ, die Mondsucht; die fallende Sucht.

Σέλινον, τὸ, der Eppich; der Selterie.

Σεμνὸς, ἡ, ὸν, ehrwürdig; sittsam.

Σεμνότης, ἡ, die Ehrwürdigkeit; Sittsamkeit.

Σεντούκι, τὸ, die Kiste.

Σεπτέμβρης, ὁ, (σεπτέμβριος), der September.

Σεραφὶμ, τὸ, der Seraph.

Σεργιανίζω, ich belustige mich; gehe spazieren.

Σερίφης, ὁ, der Scherif (bei den Türken).

Σερπετεύω, ich bewege mich hin und her.

Σηκώνω, ich hebe, hebe empor; ich erge auf.

Σήκωσις, ἡ, die Aufhebung; das Aufstehen.

Σηκωτὴς, ὁ, der Träger.

Σηκωτικὸν, τὸ, der Trägerlohn.

Σημὰ, adv., nahe.

Σημαδεύω, ich verpfände.

Σημάδι, τὸ, das Pfand.

Σημαῖα, ἡ, die Fahne, Standarte.

Σημαιοφόρος, ὁ, der Fähndrich.

Σημαίνω, ich zeige an; bedeute.

Σημαίνω, ich läute, schelle.

Σήματρον, τὸ, die Klingel, die Schelle.

Σημασία, ἡ, die Bedeutung.

Σημεῖον, τὸ, das Zeichen; das Wunderzeichen; das Ziel.

Σημειώνω, ich bemerke; bezeichne.

Σημείωσις, ἡ, die Bemerkung.

Σήμερον, adv., heute.

Σημερινὸς, ἡ, ὸν, heutig.

Σημώνω, ich nahe mich.

Σήπομαι, ich faule, verfaule.

Σίαλον, τὸ, der Speichel.

Σιβηρία, ἡ, Sibirien.

Σιγὰ, adv., sachte; ruhig.

Σιγὸς, ἡ, ὸν, still.

Σιγῶ, (-ὰω), ich schweige.

Σίδηρα, τὰ, das Eisenwerk; die Fesseln.

Σιδηρὰς, ὁ, der Eisenhändler.

Σιδηρεῖον, τὸ, die Schmiede.

Σιδηροδένω, ich fessele.

Σιδηροκολλῶ, ich löthe.

Σίδηρον, τὸ, das Eisen; der Anker.

Σιδηροφορεσία, ἡ, die Rüstung; der Panzer.

Σιδηροφαρῶ, (- ἀω), ich bin gepanzert.
Σιδηρόω, ich beschlage mit Eisen; ich bügle.
Σίελον, τὸ, der Speichel.
Σικάλη, ἡ, (σεκάλη), das Korn, der Roggen.
Σικελία, ἡ, Sicilien.
Σικελιώτης, ὁ, der Sicilianer.
Σίκερα, ἡ, der Apfelwein.
Σικλί, τὸ, der Eimer, Wasserheimer.
Σιλεσία, ἡ, Schlesien.
Σίλφη, ἡ, die Blattlaus.
Σιμός, ὁ, der Stumpfnäsige.
Σιμωνία, ἡ, der Verkauf geistlicher Aemter.
Σινάπι, τὸ, der Senf.
Σινδόνη, ἡ, das Bettuch.
Σίμβλος, ὁ, τὸ σίμβλον, der Bienenkorb.
Σιτάρι, τὸ, das Getreide.
Σιτίζω, ich nähre, ernähre.
Σιτίσμα, τὸ, die Nahrung.
Σιτός, ὁ, der Weizen.
Σιφωνίζω, ich sauge.
Σιωπαίνω, ich bringe zum Schweigen.
Σιωπή, ἡ, das Stillschweigen.
Σιωπηλός, ἡ, ὸν, schweigend.
Σιωπῶ, (- ἀω), ich schweige.
Σκάζω, ich springe, zerplatze.
Σκάλα, ἡ, die Treppe.
Σκαλεύω, ich jäte.
Σκαλί, τὸ, die Stufe.
Σκαλίζω, ich kratze; ich steche.
Σκαλιστῆρι, τὸ, die Jäthacke.
Σκαλώνω, ich klettere.
Σκάμμα, τὸ, das Graben; der Graben.
Σκαμνί, τὸ, die Bank; der Stuhl.
Σκανδαλίζω, ich gebe Anstoß; nehme Aergerniß.
Σκανδάλισμα, τὸ, die wollüstige Regung.
Σκάνδαλον, τὸ, das Aergerniß.
Σκανδαλοποιῶ, (- έω), ich gebe Aergerniß.
Σκάπτης, ὁ, der Gräber.
Σκάπτω, ich grabe.
Σκάρα, ἡ, der Rost; das Gitter.
Σκαρλάτο, τὸ, der Scharlach.
Σκάρος, ὁ, der Meerbrachse.
Σκάρπα, ἡ, der Damm.
Σκαρσέλι, τὸ, die Tasche.
Σκαρσεύω, ich leide Mangel.
Σκάρσος, η, ον, ärmlich.
Σκάρφη, ἡ, die Nießwurz.
Σκαρφίζομαι, ich fange Grillen.

Σκασμάδα, ἡ, der Sprung.
Σκατὸν, τὸ, der Koth, Mist.
Σκάφη, ἡ, (τὸ σκαφίδιον), der Kahn, der Nachen.
Σκαφίδα, ἡ, der Backtrog.
Σκεβρώνω, ich krümme.
Σκέδρον, τὸ, das Pergament.
Σκελετὸν, τὸ, das Gerippe; die Mumie.
Σκέλι, τὸ, der Schritt.
Σκέλος, τὸ, das Bein, Schienbein; der Schenkel.
Σκεπάζω, ich bedecke; ich beschütze.
Σκέπαρνον, τὸ, die Axt, das Beil.
Σκεπαρνίζω, ich behaue (mit der Axt), zimmere.
Σκέπασμα, τὸ, die Bedeckung.
Σκέπη, ἡ, das Dach; die Decke; der Schutz.
Σκέπτομαι, ich denke nach, untersuche.
Σκευοθήκη, ἡ, das Futteral.
Σκεῦος, τὸ, das Gefäß, Geschirr; τὰ σκεύη, das Geräthe.
Σκευοφύλαξ, ὁ, der Küster.
Σκέψις, ἡ, das Nachdenken.
Σκηνὴ, ἡ, das Zelt; die Scene.
Σκηνώνω, sich lagern.
Σκῆπτρον, τὸ, das Zepter.
Σκήπτω, ich bücke mich.
Σκιὰ, ἡ, der Schatten.
Σκιαγραφία, ἡ, der Entwurf.
Σκιαγραφῶ, (- έω), ich entwerfe, schildere.
Σκιάδιον, τὸ, der Sonnenschirm; der Hut.
Σκιάζω, ich beschatte; ich bedecke; ich beschütze.
Σκιανὸν, τὸ, ein schattichter Ort.
Σκιαρὸς, ἡ, ὸν, schatticht.
Σκίασμα, τὸ, die Beschattung; die Beschützung.
Σκίζα, ἡ, der Splitter; der Zwieback.
Σκιογράφος, ὁ, der Zeichner.
Σκίουρος, ὁ, das Eichhorn.
Σκιώδης, ὁ, ἡ, ες, schattig.
Σκλαβία, ἡ, die Gefangenschaft.
Σκλάβος, ὁ, der Gefangene; der Sklave.
Σκλαβώνω, ich nehme gefangen; ich mache zum Sklaven.
Σκληροκαρδία, ἡ, die Hartherzigkeit.
Σκληροπαίδευσις, ἡ, die harte Züchtigung.
Σκληρὸς, ρὰ (ρῆ), ρὸν, hart.
Σκληροσύνη, ἡ, die Härte, Strenge.

Σκληρώνω, ich härte; mache grausam.
Σκλιμάρω, ich fechte.
Σκλουδιάζω, ich verderbe, werde faul.
Σκολιὸς, ιὰ, ιὸν, schief; schlecht.
Σκονερὸς, ἡ, ὸν, staubig.
Σκόνη, ἡ, der Staub; der Puder.
Σκονίζω, ich bestäube; ich bestreue.
Σκόπελος, ὁ, die Klippe.
Σκοπὸς, ὁ, die Absicht; das Vorhaben; der Zweck; das Pfand; die Vorsicht.
Σκοπὸς, ὁ, das Ziel (beim Schiessen).
Σκορδομυτιὰ, ἡ, der Nasenstüber.
Σκόρδον, τὸ, der Knoblauch.
Σκορπίζω, ich zerstreue.
Σκορπιὸς, ὁ, der Scorpion.
Σκοτεινιάζω, ich verfinstere; werde finster.
Σκοτεινιασμὸς, ὁ, die Verdunkelung.
Σκοτεινὸν, τὸ, das Dunkel.
Σκοτεινὸς, ἡ, ὸν, dunkel, finster.
Σκοτίζω, ich betäube.
Σκοτία, ἡ, Schottland.
Σκότος, ὁ, der Schotte.
Σκότος, τὸ, die Finsterniß, die Dunkelheit.
Σκοτώνω, ich tödte, ich erlege; ich komme um.
Σκούβουλον, τὸ, die Bürste.
Σκούζω, ich weine, schreie.
Σκούπα, ἡ, der Besen.
Σκουπίζω, ich kehre; säubere.
Σκουργιὰ, ἡ, die Peitsche.
Σκουρδοῦλα, ἡ, die Pest.
Σκουριὰ, ἡ, der Rost.
Σκουτάρι, τὸ, der Schild.
Σκουτέλι, τὸ, der Teller.
Σκούφια, ἡ, die Mütze.
Σκρίνιον, τὸ, die Kiste.
Σκριτόριον, τὸ, die Schreibstube.
Σκύβαλα, τὰ, die Spreu.
Σκυθρωπάζω, ich betrübe mich.
Σκυθρωπὸς, ἡ, ὸν, traurig.
Σκυθροπότης, ἡ, die Traurigkeit.
Σκυθία, ἡ, Scythien.
Σκύθης, ὁ, der Scythe.
Σκύλα, ἡ, die Hündin.
Σκυλὶ, τὸ, (σκύλος), der Hund.
Σκυλοκαρδία, ἡ, die Härte.
Σκύφος, ὁ, ein kleiner Kahn.
Σκῶ, (- ὰω), (σκάνω), ich springe, zerplatze.
Σκωλήκι, τὸ, der Wurm.

Σμῆνος, τὸ; der Bienenschwarm.
Σμίγω, ich miſche; vereintge.
Σμικρύνω, ich verkleinere.
Σμικρότης, ἡ, die Kleinheit.
Σμικρὸς, ἡ, ὸν, klein.
Σμιλεύω, ich meißele.
Σμίλη, ἡ, der Meißel.
Σμίξις, ἡ, die Verbindung.
Σοβαρὸς, ρὰ (ρῆ), ρὸν, ernſthaft.
Σοβαρότης, ἡ, die Ernſthaftigkeit.
Σοδρία, ἡ, die Knabenſchänderei.
Σὸς, σὴ, σὸν, dein.
Σούβλα, ἡ, der Bratſpieß.
Σουβλὶ, τὸ, die Ahle.
Σουγλιὰ, ἡ, der Stich.
Σουγλίζω, ich ſteche.
Σοῦπα, ἡ, die Suppe.
Σουροπὶ, τὸ, der Syrup.
Σούφρα, ἡ, die Falte, Runzel.
Σοφὰ, (σοφῶς), adv., weiſe.
Σοφία, ἡ, die Weisheit, Gelehrſamkeit.
Σοφίζομαι, ich werde weiſe; ich hintergehe mit Trugſchlüſſen.
Σόφισμα, τὸ, der Trugſchluß.
Σοφιστικὸς, ἡ, ὸν, trüglich.
Σοφὸς, ἡ, ὸν, weiſe, verſtändig.
Σπάζω, ich zerſprenge; berſte.
Σπαδὶ, τὸ, der Degen.
Σπαδοκοπῶ, (ε ἐω), ich fechte.
Σπάνιος, ία, ιον, ſelten.
Σπανιότης, ἡ, die Seltenheit.
Σπανίως, adv., ſelten, rar.
Σπανὸς, ὁ, der Unbärtige.
Σπαραγμὸς, ὁ, die Zuckung.
Σπάρμα, τὸ, das Säen.
Σπαρτὰ, τὰ, die Saat.
Σπαρταρίζω, ich hüpfe.
Σπάρτη, ἡ, Sparta.
Σπαρτιάτης, ὁ, der Spartaner.
Σπασμὸς, ὁ, das Platzen; der Krampf.
Σπασουρίζω, ich berſte.
Σπατάλη, ἡ, die koſtbare Speiſe; der Luxus.
Σπαταλῶ, (- ἀω), ich ergötze mich; ich lebe üppig.
Σπέρμα, τὸ, das Säen.
Σπερμολόγος, ὁ, der Schwätzer.
Σπερμολογῶ, (-ἐω), ich ſchwätze.
Σπέρνω, ich ſäe.
Σπήλαιον, τὸ, die Höhle.
Σπίζα, ἡ, der Finke.
Σπιζίας, ὁ, der Sperber.
Σπιδαμὴ, ἡ, die Spanne.
Σπινθὴρ, ὁ, der Funke.
Σπινθηρίζω, ich funkele.
Σπίνος, ὁ, der Finke.

Σπιουνεύω, ich kundschafte.
Σπλάγχνα, τὰ, die Eingeweide.
Σπλαγχνίζομαι, ich werde bewegt; ich erbarme mich.
Σπλαγχνικὸς, ἡ, ὸν, mitleidig.
Σπλάγχνον, τὸ, das Eingeweide.
Σπλῆνα, ἡ, die Milz.
Σπόγγος, ὁ, der Schwamm.
Σπορὰ, ἡ, die Saat.
Σπορεὺς, ὁ, der Säemann.
Σπόρος, ὁ, der Same.
Σπουδάζω, ich lerne, studiere.
Σπουδάζω, ich bemühe mich.
Σπουδαῖος, αἱὰ, αῖον, fleißig.
Σπουδαστήριον, τὸ, der Erziehungsort; die Schule.
Σπουδὴ, ἡ, der Fleiß, die Emsigkeit.
Σπῶ, (σπάω), ich platze, zerspringe.
Στάγγα, ἡ, die Stange; der Stab.
Σταγμὸς, ὁ, das Tropfen.
Στάδιον, τὸ, die Rennbahn.
Στάζω, ich tropfe, triefe.
Σταθερὸς, ἡ, ὸν, fest; standhaft.
Στάθμη, ἡ, die Wasserwaage.
Σταθμίζω, ich ebne.
Σταθμοδότης, ὁ, der Quartiermeister.
Σταθμὸς, ὁ, die Station.
Σταίνω, ich richte auf.
Στάκτη, ἡ, die Asche.
Στακώνω, ich binde.
Σταλάζω, ich tropfe, tröpfele; werde hell.
Στάλσις, ἡ, die Ueberschickung.
Σταματῶ, (-άω), ich halte auf; ich halte mich auf, verweile.
Στάμνα, ἡ, der Krug.
Στάννιον, τὸ, das Zinn.
Στάξις, ἡ, das Tropfen.
Στασιάζω, ich empöre mich.
Στασιασμὸς, ὁ, die Empörung.
Στασιαστὴς, ὁ, der Empörer.
Στάσις, ἡ, die Empörung.
Στάσις, ἡ, der Stand, die Lage.
Σταῦλος, ὁ, der Stall.
Σταυηδὸν, adv., kreuzweise.
Σταυρὶ, τὸ, die Hüfte.
Σταυρὸς, ὁ, das Kreuz.
Σταυροφόροι, οἱ, die Kreuzfahrer.
Σταύρωμα, τὸ, das Kreuzigen.
Σταυρώνω, ich kreuzige; ich durchkreuze.
Σταύρωσις, ἡ, die Kreuzigung.

Σταυρωτὰ, adv., kreuzweiſe.
Σταφύλι, τὸ, die Traube.
Σταχυολογῶ, (- ἰω), ich leſe Aehren.
Στάχυς, ὁ, die Aehre.
Στέγη, ἡ, das Dach.
Στεγανὸς, ἡ, ὸν, geheim.
Στεγνὸς, ἡ, ὸν, trocken.
Στεγνώνω, ich werde trocken.
Στέγωμα, τὸ, das Dachdecken.
Στέγω, ich decke.
Στείρωσις, ἡ, die Unfruchtbarkeit.
Στειχιὸν, τὸ, das Geſpenſt.
Στειχιώνω, ich plage.
Στέκομαι, ich ſtehe; verweile.
Στέκω, ich ſtehe.
Στέλλω, ich ſchicke.
Στέμμα, τὸ, der Kranz, Blumenkranz.
Στενάζω, ich ſeufze.
Στενεύω, ich mache enger, dichter.
Στενὸν, τὸ, die Enge.
Στενὸς, ἡ, ὸν, eng, ſchmal.
Στενότης, ἡ, die Enge.
Στενοχωρία, ἡ, die Angſt; Noth.
Στενοχωρῶ, (- ἰω), ich ſchnüre zuſammen; ich ängſtige, plage; ich ängſtige mich.
Στένωσις, ἡ, die Engbrüſtigkeit.
Στέργω, ich billige, genehmige.
Στερεὰ, ἡ, das feſte Land.
Στερεὸς, ἡ, ὸν, feſt.
Στερεότης, ἡ, die Feſtigkeit.
Στερέωμα, τὸ, die Befeſtigung; die Beſtätigung.
Στερέωσις, ἡ, die Befeſtigung; Verſicherung.
Στέρησις, ἡ, die Beraubung.
Στερίζω, ich beraube, nehme.
Στέρνον, τὸ, das Bruſtbein.
Στέρξη, ἡ, die Billigung.
Στεφάνι, τὸ, der Kranz.
Στέφανος, ὁ, der Kranz.
Στεφανώνω, ich bekränze; ich traue.
Στεφάνωσις, ἡ, die Bekränzung.
Στέφω, ich krône; bekränze.
Στέψις, ἡ, die Krönung; die Bekränzung.
Στηθόπονος, ὁ, der Bruſtſchmerz.
Στῆθος, τὸ, die Bruſt.
Στηλίδιον, τὸ, der Grabſtein; der Gränzſtein.
Στηλιτεύω, ich ſchreibe Schmähſchriften.
Στηλίτης, ὁ, der Pasquillant.
Στημόνιον, τὸ, das Gewebe, das Geſpinnſt.

Στηρίζω, ich befeſtige; beſtätige.
Στίγμα, τὸ, die Narbe.
Στιγμή, ἡ, der Punkt.
Στίζω, ich brandmarke.
Στίλβωσις, ἡ, die Glätte, der Glanz.
Στιλπνός, ἡ, ὸν, glänzend.
Στιλπνότης, ἡ, der Glanz, die Politur.
Στίμμα, τὸ, der Fleck.
Στίξις, ἡ, die Brandmarkung.
Στιράκι, τὸ, die Preſſe.
Στιρακώνω, ich preſſe.
Στιχάριον, τὸ, das Chorhemde.
Στιχηματίζω, ich wette.
Στιχίζομαι, ich vermiethe mich.
Στιχίζω, ich miethe (jemanden), nehme in Dienſt.
Στιχοποιός, ὁ, der Versmacher.
Στίχος, ὁ, der Vers; die Zeile.
Στοά, ἡ, die Halle.
Στοιχεῖον, τὸ, das Element.
Στολάρχης, ὁ, der Admiral.
Στολή, ἡ, ein langes Kleid.
Στολίδιον, τὸ, der Putz, die Zierath.
Στολίζω, ich putze, ziere.
Στόλισμα, τὸ, die Zierath.
Στόλος, ὁ, die Flotte.
Στόμα, τὸ, der Mund; ἐκ στόματος, mündlich.
Στομάχι, τὸ, der Magen.
Στομαχιάζω, ich habe Eckel; es iſt mir übel.
Στόμιον, τὸ, das Gebiß.
Στομώνω, ich härte.
Στοῦκα, ἡ, der Hecht.
Στουμπέτζι, τὸ, die Kreide.
Στουμπίζω, ich zerſtoße.
Στουπώνω, ich verſtopfe.
Στοχάζομαι, ich denke, überlege; bemerke.
Στόχασις, ἡ, die Vorſicht; die Aufmerkſamkeit.
Στοχασμός, ὁ, der Gedanke; die Betrachtung.
Στοχαστικά, adv., mit Vorſicht.
Στοχαστικός, ἡ, ὸν, vorſichtig; aufmerkſam.
Στραβά, adv., krumm; falſch.
Στραβοβλέπημα, τὸ, das Schielen.
Στραβοβλέπω, ich ſchiele.
Στραβομουριάζω, ich mache ein ſchiefes, ſcheeles Geſicht.
Στραβοπάτημα, τὸ, der ſchiefe Tritt; Fehltritt.
Στραβοπατῶ, (-έω), ich trete ſchief auf; thue einen Fehltritt.

Στραβὸς, ὁ, der Schielende.
Στραβὸς, ἡ, ὸν, krumm; falsch.
Στραβόστομος, ὁ, der Schiefmäulige.
Στραβοσύνη, ἡ, die Krümme.
Στραβοσφονδυλιάζω, schiefwerden (vom Rückgrate).
Στραβώνω, ich krümme; werde krumm.
Στραγάλι, τὸ, der Knöchel.
Στραγγίζω, ich presse aus.
Στραγγιστήριον, τὸ, die Presse; die Kelter.
Στραγγουρία, ἡ, die Harnstrenge.
Στράτα, ἡ, die Straße; die Reise.
Στρατάρχης, ὁ, der Oberfeldherr.
Στράτευμα, τὸ, das Heer.
Στρατεύω, (στρατεύομαι), ich thue Kriegsdienste; ich führe ein Heer in den Krieg; ziehe in den Krieg; ich reise ab.
Στρατήγημα, τὸ, die Kriegslist.
Στρατηγία, ἡ, die Feldherrnstelle.
Στρατηγὸς, ὁ, der Heerführer.
Στρατιὰ, ἡ, die Kriegsmannschaft; das Heer.
Στρατικὸν, τὸ, das Reisegeld.
Στρατιώτης, ὁ, der Krieger.
Στρατιωτικὸς, ἡ, ὸν, militärisch.
Στρατοκοπῶ, (- έω), ich reise.
Στρατοπεδεύω, ich schlage ein Lager auf.
Στρατόπεδον, τὸ, das Lager.
Στρατὸς, ὁ, das Heer.
Στρεβλὸς, ἡ, ὸν, schief; böse.
Στρέφω, ich kehre um; ich wende mich.
Στρέψις, ἡ, die Wendung; die Zurückgabe.
Στριχλίζω, ich striegle.
Στριμώνω, ich drücke zusammen; ich dränge mich wohin.
Στρίφω, ich ziehe auf, ziehe in die Höhe.
Στρόβιλος, ὁ, der Wirbel; der Wirbelwind.
Στροβιλῶ, (- έω), wirbeln.
Στρογγυλεύω, ich runde.
Στρογγύλος, η, ον, rund.
Στρογγυλότης, ἡ, die Runde, Rundung.
Στρογγύλως, (στρογγυλωτὰ), adv., gerundet.
Στρουθοκάμηλος, ὁ, der Strauß.
Στρουφίζω, ich drehe zusammen.

Στροφή, ἡ, die Wendung; die Strophe.
Στροφίδι, τὸ, die Thürangel.
Στρύχνος, ὁ, der Nachtschatten.
Στρῶμα, τὸ, die Decke, Matratze.
Στρωματίζω, ich mache Decken.
Στρώνω, (στρωννύω), ich breite aus; σ. τὸ τραπέζι, ich decke den Tisch.
Στρῶσις, ἡ, das Tischdecken; das Aufbetten; Bedecken.
Στρωτὸς, ἡ, ὸν, ausgebreitet; gemacht.
Στύλος, ὁ, die Säule; die Stütze.
Στυλώνω, (στυλόω), ich stütze.
Στυπτήριον, τὸ, die Presse; die Kelter.
Στυράκι, τὸ, der Storax.
Στυφαίνω, ich werde herbe.
Στυφαίνω, (τραυλίζω), ich stottere.
Στυφίζω, ich mache herbe.
Στυφὸς, ἡ, ὸν, herbe; zusammenziehend.
Στύφω, ich presse.
Στύψι, τὸ, der Alaun.
Σὺ, (ἐσὺ), du.
Σύγγαμβρος, ὁ, der Schwager.
Σύγγαμος, ὁ, der Gemahl; ἡ, σ., die Gemahlin.
Συγγένεια, ἡ, die Verwandtschaft.
Συγγενεύω, ich bin verwandt.
Συγγενὴς, ὁ, ἡ, ἐς, verwandt.
Συγγενικὸς, ἡ, ὸν, verwandt; angeboren.
Συγγίνομαι, ich pflege, habe Umgang; übe den Beischlaf aus.
Συγγινώσκω, ich verzeihe.
Συγγνώμη, ἡ, die Verzeihung.
Σύγγνωμος, ὁ, ἡ, ον, von gleicher Meinung.
Συγγνωρίζω, ich weiß.
Συγγνωστὸς, ἡ, ὸν, verzeihlich.
Σύγγραμμα, τὸ, die Schrift; das Werk.
Συγγραφεὺς, ὁ, der Schriftsteller.
Συγγραφὴ, ἡ, das Schreiben von Schriften; das Versprechen.
Συγγράφω, ich schreibe ein Buch; ich verspreche.
Συγκάθεδρος, ὁ, der Beisitzer.
Συγκαθίζω, zusammensitzen.
Συγκάλεσις, ἡ, die Einladung.
Συγκάλεσμα, τὸ, das Gastmahl.

Συγκαλῶ, (-έω), ich lade ein; ich rufe zusammen.
Συγκαταβαίνω, ich willfahre; ich lasse mich herab.
Συγκατάβασις, ἡ, die Willfährigkeit, Beistimmung; Herablassung.
Συγκαταβατικῶς, adv., willfährig; herablassend.
Συγκατάνευσις, ἡ, die Einwilligung.
Συγκατανεύω, ich willige ein, genehmige.
Συγκάτοικος, ὁ, der Mitbewohner; der Stubenkamerad.
Συγκατοικῶ, beisammenwohnen.
Σύγκαυσις, ἡ, die Verbrennung.
Σύγκελλος, ὁ, der Hofcaplan.
Συγκέρασμα, τὸ, die Mischung.
Συγκερνῶ, (άω), ich vermische.
Σύγκλαυμα, τὸ, das Beileid.
Συγκληρονομία, ἡ, die Theilnehmung.
Συγκληρονομῶ, (-έω), ich bin Miterbe.
Συγκλητικός, ὁ, der Senator, Rathsherr.
Σύγκλητος, ἡ, der Senat, der Rath.
Συγκλίνω, ich neige, beuge.
Σύγκλισις, ἡ, die Neigung, Beugung.
Σύγκλυσις, ἡ, die Ueberschwemmung.
Συγκλυῶ, ich überschwemme.
Συγκοιμῶμαι, beisammen schlafen; ich übe den Beischlaf aus.
Συγκοίμησις, ἡ, das Zusammenschlafen; der Beischlaf.
Συγκοινωνία, ἡ, die Mittheilung; Theilnahme.
Συγκοινωνός, ὁ, der Theilhaber.
Συγκοινωνῶ, (-έω), ich nehme Theil; ich theile mit.
Συγκολλῶ, (-άω), ich klebe zusammen; ich halte zurück.
Συγκοπιάζω, zusammen arbeiten.
Συγκόπτω, ich verkürze.
Σύγκρασις, ἡ, die Mischung.
Συγκράτησις, ἡ, die Mäßigung; das Sparen.
Συγκρατῶ, (-έω), ich mäßige; ich spare.
Συγκρίνω, ich halte zusammen; vergleiche.
Σύγκρισις, ἡ, die Vergleichung.
Συγκριτικῶς, in Vergleichung.

Συγκροτῶ, (-έω), ich rufe zusammen.
Συγκρούω, ich schlage zusammen.
Συγκτυπῶ, (-έω), ich stoße zusammen.
Συγχαίρω, ich wünsche Glück, gratulire.
Συγχαροποίησις, ἡ, der Glückwunsch.
Συγχαροποιῶ, (-έω), ich wünsche Glück, gratulire.
Συγχρονίζω, ich bin von gleichem Alter.
Σύγχρονος, ὁ, ἡ, ον, von gleichem Alter; gleichzeitig.
Συγχύζω, ich verwirre; ich errege einen Aufstand.
Σύγχυσις, ἡ die Verwirrung; der Aufstand.
Συγχώρημα, τὸ, das Verzeihen; das Lossprechen; das Erlauben.
Συγχωρημένος, η, ον, verziehen; befreit; erlaubt.
Συγχώρησις, ἡ, die Verzeihung; Lossprechung; die Erlaubniß.
Συγχωρητικός, ἡ, ὸν, verzeihlich.
Συγχώριον, τὸ, die Verzeihung; der Ablaß.
Συγχωροχάρτι, τὸ, der Ablaßzettel.
Συγχωρῶ, (-έω), ich erlaube; befreie; verzeihe; spreche los.
Συζεύγω, ich verbinde.
Σύζευξις, ἡ, die Verbindung.
Συζυγία, ἡ, die Abwandlung eines Zeitworts, die Conjugation.
Σύζυγος, ὁ, der Gemahl; ἡ σ., die Gemahlin.
Συζῶ, (-άω), zusammen leben.
Συκάμινον, τὸ, die Maulbeere.
Συκιά, ἡ, der Feigenbaum.
Σῦκον, τὸ, die Feige.
Συκοφάντης, ὁ, der Verläumder.
Συκοφαντία, ἡ, die Verläumdung.
Συκοφαντῶ, (-έω), ich verläumde.
Συκόφυλλον, τὸ, das Feigenblatt.
Συλλαβή, ἡ, die Sylbe.
Συλλαβίζω, ich buchstabiere.
Συλλαμβάνω, ich empfange, werde schwanger.
Συλληβάρι, τὸ, der Zügel.

Συλληβαρώνω, ich [zäume, zäume auf.
Σύλληψις, ἡ, die Empfängniß.
Συλλογή, ἡ, die Sammlung.
Συλλογίζομαι, ich schließe.
Συλλογισμός, ὁ, der Schluß.
Συλλυποῦμαι, ich bedauere.
Συμβαινόμενον, τὸ, der Zufall.
Συμβαίνει, es trägt sich zu.
Συμβάλλω, ich werfe zusammen.
Σύμβαν, τὸ, der Zufall; die Begebenheit.
Σύμβασις, ἡ, der Vertrag; der Vergleich.
Συμβατικός, ἡ, ὸν, verträglich.
Σύμβιος, ὁ, der Gatte; ἡ σ., die Gattin.
Συμβίωσις, ἡ, das Zusammenleben; die Ehe.
Συμβιωτής, ὁ, der Tischgenosse.
Συμβοηθῶ, (-έω), ich helfe.
Σύμβολον, τὸ, das Kennzeichen, das Symbol.
Συμβουλευτήριον, τὸ, die Rathsstube.
Συμβουλευτής, ὁ, der Rathgeber.
Συμβουλεύω, ich rathe; ich frage um Rath.
Συμβουλή, ἡ, der Rath; die Berathschlagung.
Συμβούλιον, τὸ, der Rath; die Rathsversammlung.
Συμμά, adv., nahe bei.
Συμμαζώνω, ich sammle, ich versammle; sich versammeln.
Συμμάζωξις, ἡ, die Sammlung; Versammlung.
Συμμαθητής, ὁ, der Mitschüler.
Συμμαρτυρῶ, (-έω), ich bin Mitzeuge.
Συμμαχία, ἡ, das Bündniß.
Σύμμαχος, ὁ, der Verbündete.
Συμμαχῶ, (έω), sich verbünden (zu einem Kriege); verbündet seyn.
Συμμετέχω, ich habe Theil an etwas.
Συμμετοχή, ἡ, die Theilnahme.
Συμμέτοχος, η, ον, theilnehmend.
Συμμετρία, ἡ, das Ebenmaaß.
Σύμμετρος, ὁ, ἡ, ον, ebenmäßig.
Συμμετρῶ, (-έω), ich passe zusammen, richte passend ein.
Σύμμιγμα, τὸ, die Zusammenmischung, Mischung.

Σύμμιξις, ἡ, das Vermischen.
Συμμίσγω, (συσμίγω), ich vermische.
Συμπάθεια, ἡ, die Uebereinstimmung der Gefühle; das Erbarmen; die Verzeihung.
Συμπάθησις, ἡ, die Verzeihung.
Συμπαθητικός, ἡ, ὸν, sympathetisch; mitleidig.
Συμπάθιον, τὸ, die Verzeihung.
Συμπάθιον, τὸ, die Losſprechung.
Συμπαθῶ, (-έω), ich verzeihe; erlasse; spreche frei.
Σύμπαν, τὸ, das All.
Συμπατρωότης, ὁ, der Landsmann.
Συμπενθέρα, ἡ, die Schwiegermutter.
Συμπένθερος, ὁ, der Schwiegervater.
Συμπεραίνω, ich folgere.
Συμπέρασμα, τὸ, der Schluß; die Muthmaßung.
Σύμπηκτος, ὁ, ἡ, ον, zusammengefügt; fest.
Σύμπηξις, ἡ, die Zusammenfügung.
Συμπήσσω, ich füge zusammen.
Συμπιάνω, ich helfe.
Συμπίασμα, τὸ, die Beihilfe.
Συμπίπτω, zusammenfallen; sich vereinigen; sich zutragen; einig sein.
Συμπλέκω, ich flechte zusammen; verwebe.
Σύμπλεξις, ἡ, die Verflechtung.
Συμπλήρωμα, τὸ, die Erfüllung, Vollendung.
Συμπληρώνω, ich erfülle, vollende.
Συμπλοκή, ἡ, die Verflechtung; Verwickelung.
Συμπολίτης, ὁ, der Mitbürger.
Συμπολίτισσα, ἡ, die Mitbürgerin.
Συμπόνεσις, ἡ, das Mitleid.
Συμπονῶ, ich bemitleide.
Συμποσιάζω, ich gebe ein Gastmahl; ich schmause.
Συμποσιαστής, ὁ, der einen Schmaus giebt; der Gast.
Συμπόσιον, τὸ, der Schmaus, das Gastmahl.
Σύμπότης, ὁ, der Gast, Mitgast.
Σύμπτωμα, τὸ, der Zufall; das Symptom.
Σύμφερει, es trägt bei.
Συμφέρον, τὸ, der Nutzen.
Συμφέρω, ich trage bei; ich nütze; ich vergleiche.

Συμφορά, ἡ, der Zufall; der Schaden.
Συμφρόνησις, ἡ, die Gleichheit der Gesinnung, Uebereinstimmung.
Συμφρονῶ, (-έω), ich bin gleich gesinnt, stimme überein.
Σύμφρων, ὁ, ἡ, gleich gesinnt.
Συμφωνία, ἡ, (συμφώνησις), die Uebereinstimmung; der Vertrag.
Σύμφωνος, ἡ, ὁν, übereinstimmend, einig.
Συμφωνῶ, (-έω), ich stimme überein; komme überein; mache einen Vergleich.
Συμφώνως, adv., einstimmig.
Συμψηφίζω, ich stimme bei, gebe Beifall.
Σύμψυχος, ὁ, ἡ, ον, einstimmig.
Συμώνω, ich nähere mich.
Σύν, praep., mit.
Συνάγχη, ἡ, die Bräune; der Schnupfen.
Συνάγω, ich sammle.
Συναγωγή, ἡ, die Versammlung; die Judenschule.
Συναγωνίζομαι, ich kämpfe.
Συναγωνιστής, ὁ, der Mitkämpfer; Mitbewerber.
Συναδελφος, ὁ, der Mitbruder.
Συναθροίζω, ich versammle.
Συνάθροισις, ἡ, (τὸ συνάθροισμα), die Versammlung.
Σύναιμος, ὁ, ἡ, ον, blutsverwandt.
Συναίτιον, τὸ, die Mitursache.
Συναίτιος, ὁ, ἡ, ον, mitverursachend.
Συνακόλουθος, ὁ, der Begleiter.
Συνακολουθῶ, (-έω), ich folge.
Συνακτήριον, τὸ, die Versammlung.
Συναλλαγή, ἡ, (συναλλαξία), der Wechsel, Tausch.
Συναλλάσσω, ich tausche; ich wechsele.
Συναναστρέφομαι, ich gehe um.
Συναναστροφή, ἡ, der Umgang; die Gesellschaft.
Συνάντω, (-άω), sich begegnen.
Σύναξις, ἡ, die Versammlung.
Συναπάντημα, τὸ, die Begegnung.
Συνάπαντῶ, (-άω), ich begegne einem.
Συνάπτω, ich füge zusammen, verbinde.
Συναρμογή, ἡ, die Verbindung.

Συναρμόζω, ich passe zusammen, verbinde; sich zusammen schicken.
Συνάρμοσις, ἡ, das Zusammenpassen; die Verbindung.
Συνάρτησις, ἡ, die Verbindung.
Σύναυγα, adv., bei Anbruch des Tages.
Συνάφεια, ἡ, der Zusammenhang.
Συναφὴς, ὁ, ἡ, ἐς, zusammenhängend.
Συνάχι, τὸ, der Schnupfen.
Συνδαυλίζω, ich schüre an.
Συνδαυλιστήριον, τὸ, das Schüreisen.
Σύνδειπνος, ὁ, der Mitspeisende; der Gast beim Abendessen.
Συνδένω, ich binde zusammen, vereinige.
Σύνδεσμος, ὁ, die Verbindung; das Bindewort.
Σύνδικος, ὁ, der Syndikus.
Συνδρομὴ, ἡ, der Zusammenlauf; die Subscription.
Συνέδριον, τὸ, der Rath; die Rathsversammlung.
Σύνεδρος, ὁ, der Beisitzer.
Συνείδησις, ἡ, das Gewissen.
Συνεισφέρω, ich trage bei.
Συνεισφορὰ, ἡ, der Beitrag; die Sammlung.
Συνεκρατίζω, ich koste, nasche.
Συνέλευσις, ἡ, die Zusammenkunft.
Συνέπεια, ἡ, die Folge; der Zusammenhang.
Συνερανίζω, ich sammle.
Σύνεργα, τὰ, der Stoff.
Συνέργεια, ἡ, die Mitwirkung.
Συνεργῶ, (-ὤω), ich wirke mit.
Συνερίζω, ich streite; wetteifere.
Συνέρχομαι, ich treffe zusammen; ich komme wieder zu mir selbst.
Σύνεσις, ἡ, die Erkenntniß, Einsicht.
Συνετὸς, ἡ, ὸν, gelehrig; verständig.
Συνέχεια, ἡ, der Zusammenhang; die Stätigkeit.
Συνήθεια, ἡ, der Gebrauch; die Sitte; ἡ συνήθεια τῶν γυναικῶν, der Monatsfluß der Weiber.
Συνήθης, ὁ, ἡ, ες, gewöhnlich.
Συνηθισμένος, η, ον, gewöhnt.
Συνηθίζω, ich gewöhne einen; ich bin gewohnt; ich gewöhne mich.

Συνηθέομαι, ich pflege.
Σύνθεμα, τὸ, ein verabredetes Zeichen; die Parole; der Vertrag.
Σύνθεσις, ἡ, die Zusammensetzung.
Συνθέτω, ich setze zusammen; entwerfe.
Συνθήκη, ἡ, der Vergleich.
Συννεφιὰ, ἡ, der umwölkte Himmel.
Συννεφιάζει, es überzieht sich mit Wolken.
Συννεφιάζομαι, sich umwölken.
Συννεφόκαυμα, τὸ, die Schwüle.
Σύννεφον, τὸ, die Wolke.
Συνοδευτὴς, ὁ, der Begleiter.
Συνοδεύω, ich begleite.
Συνοδία, ἡ, die Begleitung; das Gefolge.
Σύνοδος, ἡ, die Versammlung von Geistlichen; die Kirchenversammlung.
Συνομήλικος, ὁ, ἡ, ον, gleich alt.
Συνομιλία, ἡ, das Gespräch, die Unterredung.
Συνομιλῶ, (-έω), ich spreche, unterrede mich.
Συνομοιάζω, ich gleiche.
Σύνομοιος, οία, οιον, gleich.
Συνομοίωσις, ἡ, die Gleichheit.
Συνομολογία, ἡ, die Einwilligung, Beistimmung.
Συνομολογῶ, (-έω), ich willige ein, stimme bei.
Συνομοσία, ἡ, die Verschwörung.
Συνομωτιάζω, ich verschwöre mich.
Συνομωτιαστὴς, ὁ, der Verschwörer.
Συνονόματος, ὁ, ἡ, gleichnamig.
Συνορίζω, ich gränze.
Συνορίτης, ὁ, der Nachbar.
Σύνορον, τὸ, die Gränze.
Σύνορος, ὁ, ἡ, ον, angränzend.
Συνουσία, ἡ, der Beischlaf.
Συνουσιάζω, ich beschlafe.
Συνουσιαστὴς, ὁ, der Beischläfer.
Συνουσιάστρια, ἡ, die Beischläferin, Mätresse.
Σύνοψις, ἡ, die Uebersicht.
Σύνταγμα, τὸ, die Ordnung, Einrichtung.
Σύνταξις, ἡ, die Zusammenstellung; Wortfügung.
Συντάσσω, ich stelle zusammen, füge zusammen.
Σύντεκνος, ὁ, ἡ, der, die Pathe.

Σύντομα, adv., kurz.
Συντομία, ἡ, die Kürze; der Auszug.
Σύντομος, ὁ, ἡ, ον, kurz, gedrängt.
Συντοπίτης, ὁ, der Landsmann.
Συντοπίτισσα, ἡ, die Landsmännin.
Συντράπεζος, ὁ, der Tischgenosse.
Συντρέχω, ich laufe herbei; ich komme zu Hilfe.
Συντριβή, ἡ, das Zerreiben; die Zerknirschung, die Reue.
Συντρίβω, ich zerreibe; betrübe; ich betrübe mich; bereue.
Σύντριψις, ἡ, die Zerreibung.
Συντροφή, ἡ, der Vertrag.
Συντροφία, ἡ, die Gesellschaft; die Handlungsgesellschaft.
Συντροφιάζω, ich begleite.
Συντροφίασμα, τὸ, die Begleitung; das Gefolge.
Σύντροφος, ὁ, der Gefährte; der Handlungsgesellschafter.
Συντυχαίνω, (συντυγχάνω), ich treffe mit einem zusammen; ich rede mit einem.
Συντυχία, ἡ, das Gespräch.
Συνωμοσία, ἡ, die Verschwörung.
Συνωμότης, ὁ, der Verschwörer.
Συνωνυμία, ἡ, die gleiche Bedeutung, die Synonymie.
Συνώνυμος, ὁ, ἡ, ον, gleichbedeutend.
Σύνωρος, η, ον, frisch; unverdorben.
Συνταίστης, ὁ, der Mitschuldige.
Συρίζω, ich zische, pfeife.
Σύρμα, τὸ, der Zug; der Drath; die Schleppe.
Συρμὴ, ἡ, das Hausgeräth.
Συρροὴ, ἡ, der Zusammenfluß.
Σύρσις, ἡ, die Anziehung.
Συρτάριον, τὸ, die Schublade.
Σύρτης, ὁ, der Riegel.
Συρτικὸς, ἡ, ὸν, kriechend.
Συρτὸς, ἡ, ὸν, gezogen.
Σύρω, ich führe, ich ziehe; σ. πολὺν κόπον, ich habe viel Noth; σ. τὸ ὄνομά τινος, ich verschreie einen; σ. τὸ τουφέκι, ich schieße ein Gewehr ab; σ. τινὰ ἀπὸ τὴν μύτην, ich führe Jemand bei der Nase herum; σ. τὸν καιρὸν, ich schiebe auf.
Συσκευάζω, ich mache zusammen; ich bereite zu.
Σύσμιξις, ἡ, die Vermischung.
Συσταίνω, ich empfehle.

Σύστασις, ἡ, der Bestand; die Empfehlung.
Σύστημα, τὸ, das Lehrgebäude.
Συστολή, ἡ, die Schaam.
Συσφίγγω, ich drücke zusammen.
Σύσφιξις, ἡ, die Zusammendrückung.
Συχαίνομαι, ich verabscheue.
Συχαμὸς, ὁ, der Abscheu.
Συχνὰ, (συχνάκις), adv., oft.
Συχνάζω, ich verdichte; ich komme oft wohin.
Συχναναπνοιάζω, ich keuche.
Συχνοπηδῶ, (-άω), ich hüpfe.
Συχνὸς, ἡ, ὸν, häufig.
Συχνότης, ἡ, die öftere Wiederholung.
Συχνώτατα, adv., sehr oft.
Σφαγὴ, ἡ, das Würgen; das Schlachten.
Σφάγιον, τὸ, das Opfer, Schlachtopfer.
Σφάζω, ich steche.
Σφάζω, ich morde; würge; schlachte.
Σφαῖρα, ἡ, die Kugel; die Sphäre; der Globus.
Σφαιρικὸς, ἡ, ὸν, kugelförmig.
Σφάκελος, ὁ, der kalte Brand.
Σφακελώνω, ich verhöhne.
Σφακίδα, ἡ, die Warze.
Σφακτὰ, τὰ, das Schlachtvieh.
Σφάκτης, ὁ, der Mörder; Fleischer.
Σφακτὸν, τὸ, ein Stück Schlachtvieh.
Σφαλερὸς, ρὰ, (ἡ), ὸν, trüglich, falsch.
Σφαλίζω, (σφαλῶ, -άω), ich schließe zu; ich gehe zu; σ. τὰ ὀμμάτια, ich schließe die Augen, sterbe.
Σφάλλω, ich irre.
Σφάλμα, τὸ, der Fehler, Irrthum.
Σφαλτὸς, ἡ, ὸν, fehlerhaft.
Σφένδαμνον, τὸ, der Ahornbaum.
Σφενδόνη, ἡ, die Schleuder.
Σφενδονίζω, ich schleudere.
Σφενδονιστὴς, ὁ, der Schleuderer.
Σφῆκα, ἡ, die Wespe.
Σφηκιὰ, ἡ, das Wespennest; der Wespenschwarm.
Σφῆνα, ἡ, der Keil; der Leisten.
Σφήνωμα, τὸ, das Einkeilen.
Σφηνώνω, ich keile ein.
Σφίγγω, ich presse, drücke; verstopfe; ich beschränke; ich nöthige.
Σφικτὸς, ἡ, ὸν, gedrückt; verstopft; geizig.

Σφίξις, ἡ, der Druck; die Verstopfung.
Σφόδρα, adv., sehr, stark.
Σφογγάριον, τὸ, der Schwamm.
Σφογγάτον, τὸ, der Eierkuchen.
Σφογγίζω, ich putze.
Σφοδρὸς, ἡ, ὸν, heftig, stark.
Σφοδρότης, ἡ, die Heftigkeit, Stärke.
Σφονδύλιον, τὸ, die Spindel.
Σφόρα, ἡ, der Bindfaden.
Σφουγγάρι, τὸ, der Schwamm.
Σφουγγίζω, ich wische ab, trockne.
Σφραγίδα, ἡ, der Abdruck; das Zeichen; das Siegel.
Σφραγίζω, ich drücke ein; bezeichne; siegle.
Σφράγισμα, τὸ, das Eindrücken; Bezeichnen; Siegeln.
Σφραγιστήριον, τὸ, das Siegel, Petschaft.
Σφυγμὸς, ὁ, der Puls.
Σφυρὶ, τὸ, (σφυρίον), der Hammer.
Σφυρίζω, ich zische.
Σφυροκοπῶ, (ῶ ἰω), ich hämmere.
Σχάσμα, τὸ, der Sprung, Riß.
Σχέδη, ἡ, der Entwurf.
Σχεδία, ἡ, das Floß.
Σχεδιὰ, ἡ, der Riß, die Zeichnung.
Σχεδιάζω, ich zeichne, entwerfe.
Σχεδιαστὴς, ὁ, der Zeichner.
Σχεδὸν, adv., fast.
Σχῆμα, τὸ, die Gestalt, die Figur.
Σχηματίζω, ich bilde, gestalte.
Σχηματισμὸς, ὁ, die Bildung, das Bilden.
Σχηματιστὴς, ὁ, der Bildner.
Σχηματιστικὸς, ἡ, ὸν, bildend.
Σχίζω, ich spalte; ich zerreiße, zerstückle; sich spalten.
Σχῖνος, ὁ, (τὸ σχινάρι), der Mastixbaum.
Σχίσμα, τὸ, das Springen, Spalten.
Σχισμάδα, ἡ, der Sprung, Riß.
Σχισματικὸς, ἡ, ὸν, zwiespaltig.
Σχιστὴς, ὁ, der Holzhacker.
Σχοινίον, τὸ, das Seil, der Strick.
Σχοινὰς, ὁ, der Seiler.
Σχολάζω, ich bin frei, habe Muße; ich ruhe aus; ich feiere.

Σχολάρχης, ὁ, der Vorsteher einer Schule.
Σχολαστικὸς, ἡ, ὸν, ausruhend.
Σχολεῖον, τὸ, die Schule.
Σχολὴ, ἡ, die freie Zeit; der Festtag.
Σχῶ, ich springe, platze.
Σωβράκι, τὸ, die Unterhosen.
Σώζω, ich rette; ich werde selig.
Σῶμα, τὸ, der Leib, der Körper.
Σωματικὸς, ἡ, ὸν, körperlich.
Σωματοφύλαξ, ὁ, der Leibwächter, der Trabant.
Σωμάτωσις, ἡ, die Verkörperung.
Σώνει, es ist hinreichend.
Σώνω, ich komme an.
Σώρευμα, τὸ, die Anhäufung.
Σωρεύω, ich häufe an.
Σωρηδὸν, adv., haufenweise.
Σωρὸς, ὁ, der Haufen.
Σώσμα, τὸ, die Ankunft.
Σωστὰ, adv., unversehrt; gänzlich; genug.
Σωστὸν, τὸ, das Ganze; das Hinreichende.
Σωστὸς, ἡ, ὸν, unversehrt, ganz; μὲ τὰ σωστὰ, im Ernste.
Σωτὴρ, ὁ, der Heiland, Erlöser.
Σωτηρία, ἡ, das Heil, die Seligkeit.
Σωτήριος, ία, ιον, heilbringend.
Σωφὰς, ὁ, das Sopha.
Σωφρονίζω, ich bessere; mache sittsam; mache verständig.
Σωφρόνισμα, τὸ, die Besserung.
Σωφρονιστήριον, τὸ, das Zuchthaus.
Σωφρονῶ, (-έω), ich bin bescheiden, bin sittsam; bin verständig.
Σωφροσύνη, ἡ, die Bescheidenheit; Mäßigkeit; Keuschheit; Weisheit.
Σωφρόνως, adv., sittsam, keusch.
Σώφρων, ὁ, ἡ, ον, bescheiden; verständig.

T

Τὰ, art. pl., die; τὰ καὶ τὰ, das und das.
Τάβακον, τὸ, der Tabak.
Ταβακοθήκη, ἡ, die Tabaksdose.

Ταβάνι, τὸ, das Täfelwerk; die Decke.
Ταβέλλαις, die Lustseuche.
Ταβέρνα, ἡ, das Wirthshaus.
Ταβερνάρης, ὁ, der Wirth.
Τάβλα, ἡ, das Brett; der Tisch.
Ταβλίον, τὸ, das Zählbrett; das Schachbrett.
Ταγγιάζω, ταγγίζω, ranzig werden.
Ταγγὸς, ἡ, ὸν, ranzig.
Τάγμα, τὸ, der Mönchsorden; die Schaar; das Regiment.
Ταγματάρχης, ὁ, der Befehlshaber eines Regiments.
Τάδε, ὁ, ἡ, τὸ, der und der, die und die, das und das.
Ταδεποῦ, adv., da und da.
Ταΐζω, ich ernähre.
Ταΐνι, τὸ, das Kostgeld.
Ταινία, ἡ, das Band; der Bandwurm.
Τακτικὸς, ἡ, ὸν, ordentlich; bescheiden.
Ταλαιπωρία, ἡ, das Elend.
Ταλαίπωρὸς, ὁ, ἡ, ον, elend, unglücklich.
Ταλαιπωρῶ, ich bin elend; mache elend.
Τάλαρον, τὸ, (ταλήριον), der Thaler.
Ταλέρι, τὸ, der Teller.
Ταμείας, ὁ, der Kellermeister, der Schatzmeister.
Ταμεῖον, τὸ, die Vorrathskammer, die Schatzkammer.
Ταμπακιέρα, ἡ, die Tabaksdose.
Ταμπάκος, ὁ, der Tabak.
Ταμπουρίζω, ich trommele.
Ταμπουρίνος, ὁ, der Trommelschläger.
Ταμποῦρο, τὸ, die Trommel.
Τανύζω, (τανύω), ich dehne, dehne aus.
Ταξιάρχης, ὁ, der Ordensstifter; (στρατιωτικὸς), der Befehlshaber eines Regiments.
Ταξίδευσις, ἡ, das Reisen.
Ταξιδεύω, ich reise; διὰ ξηρᾶς, zu Lande; διὰ νεροῦ, zu Wasser.
Ταξίδι, τὸ, die Reise; die Schiffahrt.
Τάξις, ἡ, die Ordnung; die Gewohnheit, Sitte.
Ταπεινὸς, ἡ, ὸν, niedrig, demüthig; ταπεινότατος δοῦλος, unterthänigster Diener.
Ταπεινότης, ἡ, die Niedrigkeit.
Ταπεινοφροσύνη, ἡ, die Demuth; die Bescheidenheit.

Ταπεινοφρονῶ, (-έω), ich bin demüthig, bescheiden.
Ταπεινόφρων, ὁ, ἡ, ον, demüthig, bescheiden.
Ταπείνωσις, ἡ, die Erniedrigung.
Τάπης, ὁ, der Teppich; die Tapete.
Ταραγμός, ὁ, die Bewegung; die Beunruhigung.
Ταρακτικός, ἡ, ὸν, beweglich; beunruhigend.
Ταράσσω, (-άττω), ich bewege; beunruhige.
Ταραχή, ἡ, der Lärmen; das Geräusch; die Bestürzung.
Ταραχώδης, ὁ, ἡ, ες, lärmend, geräuschvoll.
Τάρταρος, ὁ, der Tartarus (die unterste Hölle).
Τάσσα, ἡ, der Präsentirteller.
Τάσσω, (τάττω, τάζω), ich ordne; verspreche.
Ταταρία, ἡ, die Tatarei.
Τατάρος, ὁ, der Tatar.
Ταῦλα, ἡ, das Brett; das Würfelbrett.
Ταυρομαχία, ἡ, das Stiergefecht.
Ταῦρος, ὁ, der Stier.
Ταυτολογία, ἡ, die öftere Wiederholung derselben Sache.
Ταφή, ἡ, das Begräbniß, die Beerdigung.
Τάφος, ὁ, das Grab, der Grabstein.
Τάχα, adv., vielleicht, etwa.
Ταχέως, adv., geschwind.
Ταχύ, adv., frühe; ταχὺ ταχύ, sehr frühe.
Ταχυγραφία, ἡ, die Geschwindschreibekunst.
Ταχυδρόμος, ὁ, der Eilbote.
Τάχυνη, ἡ, die Morgenzeit.
Ταχύς, εῖα, ὺ, geschwind, schnell.
Ταχύτης, ἡ, die Schnelligkeit.
Τεινεσμός, ὁ, der Stuhlzwang.
Τειχίζω, ich mauere.
Τεῖχον, τὸ, die Mauer, die Wand.
Τειχόκαστρον, τὸ, die Stadtmauer.
Τεῖχος, τὸ, die Mauer, die Wand.
Τείως, adv., ehedem; indessen.
Τεκνογονία, ἡ, die Fruchtbarkeit, das Kinderzeugen.
Τέκνον, τὸ, das Kind.
Τέκτων, ὁ, der Zimmermann.
Τέλειος, εία, ειον, vollkommen, gänzlich.

Τελειότης, ἡ, die Vollkommenheit.
Τελειόω, ich endige, vollbringe.
Τελείως, adv., völlig, gänzlich.
Τελείωσις, ἡ, die Endigung; Vollbringung.
Τελετή, ἡ, die Ceremonie, der Gebrauch.
Τελευταῖος, α, ον, der, die das letzte.
Τελευτή, ἡ, das Ende; der Tod.
Τελευτῶ, (-άω), ich endige, bringe zu Ende; ich sterbe.
Τέλος, τὸ, das Ende.
Τελῶ, ich vollende.
Τελώνης, ὁ, der Zöllner, Zolleinnehmer.
Τελώνιον, τὸ, der Zoll.
Τεντώνω, ich spanne.
Τένων, ὁ, die Sehne, Flechse.
Τέρας, τὸ, das Wunder; das Ungeheuer.
Τερατουργῶ, (-έω), ich thue Wunder.
Τερατώδης, ὁ, ἡ, ες, wunderbar.
Τερεμεντίνα, ἡ, der Terpentin.
Τερπίζω, ich vergleiche; mache ähnlich; stimme überein; ich werde gleich; δὲν ταιριάζει, es paßt nicht.
Τέριος, α, ον, gleich, ähnlich.
Τέρψις, ἡ, die Ergötzung, Vergnügung.
Τεσσαρακοστή, ἡ, die Fasten, die Fastenzeit.
Τέτανος, ὁ, der Starrkrampf.
Τεταρτημόριον, τὸ, das Viertel.
Τεταρτίζω, ich viertheile.
Τέταρτον, τὸ, das Viertel.
Τετάρτισμα, τὸ, die Viertheilung.
Τέταρτος, άρτη, αρτον, der, die, das vierte.
Τέτοιος, α, ον, solcher, solche, solches.
Τετραγωνίζω, ich mache viereckig, ich quadrire.
Τετράγωνον, τὸ, das Viereck, das Quadrat.
Τετράγωνος, ὁ, ἡ, ον, viereckig.
Τετράδη, ἡ, der Mittwoch.
Τεταήμερος, ὁ, ἡ, ον, viertägig.
Τετράκις, adv., viermal.
Τετράμηνος, ὁ, ἡ, ον, viermonatlich.
Τετραπλάσιος, ία, ιον, vierfach.

Τετράποδος, ὁ, ἡ, ον, vierfüßig.
Τέττιξ, ὁ, die Grille.
Τεχνάζω, ich erſinne Ränke.
Τέχνη, ἡ, die Kunſt; Geſchicklichkeit; das Hülfsmittel; die Liſt.
Τεχνικά, adv., künſtlich.
Τεχνικός, ἡ, όν, künſtlich.
Τεχνιτεύω, ich erkünſtele.
Τεχνίτης, ὁ, der Künſtler, der Handwerker.
Τεχνολογία, ἡ, die Lehre von den Künſten.
Τεχνοσύνη, ἡ, der Anſchlag, die Liſt.
Τεχνούργημα, τὸ, die Fabrik.
Τεχνουργός, ὁ, der Fabrikant.
Τεχνουργῶ, (-έω), ich fabricire.
Τζακίζω, ich zerbreche (etwas); zerbrechen, entzwei gehen; verderben.
Τζακισμός, ὁ, der Schiffbruch.
Τζάκος, ὁ, der Harniſch, Panzer.
Τζάμι, τὸ, die Fenſterſcheibe.
Τζάμπα, ἡ, die Traube.
Τζαμπούνα, ἡ, die Schalmei.
Τζαμπουνίζω, ich plaudere.
Τζάρπα, ἡ, der Blumentopf.
Τζαρσάφι, τὸ, das Bettuch.
Τζάτζαλα, τὰ, das Geſchwätz.
Τζάντη, ἡ, die Rocktaſche.
Τζέπρα, ἡ, die Sommerſproſſen.
Τζευδίζω, ich ſtammele, ſtottere.
Τζιβαΐρι, τὸ, das Kleinod.
Τζιγκρί, τὸ, der Sporn, Antrieb.
Τζιγκρίζω, ich reize, ſporne an.
Τζιγκρός, ἡ, όν, finſter, mürriſch.
Τζικνώνω, ich brenne an.
Τζιμπίδι, τὸ, die Zange.
Τζιμπλιάρικος, η, ον, trieſdugicht.
Τζιμπορολογῶ, ich freſſe, benaſche.
Τζανζίβα, ἡ, das Zahnfleiſch.
Τζίπος, ὁ, der Schaft (eines Gewehres).
Τζιριάζω, ich ſchwinde.
Τζιτζιρίζω, ich kniſtere.
Τζόκαρον, τὸ, der Holzſchuh.
Τζουγκρανίζω, ich kratze.
Τζούζω, brennen, jucken.
Τζουκάλι, τὸ, der Topf.
Τζουκνίδα, ἡ, die Neſſel, Brennneſſel.
Τζουλούρι, τὸ, der Knebelbart, Schnurrbart.
Τζουμπάνος, ὁ, der Hirt.

Τζουράκι, τὸ, der Strumpf.
Τζουρλίζω, ich wälze.
Τζουρουφλίζω, ich röste.
Τζουρτάνι, τὸ, die Brieftasche.
Τζουτζουρίζω, ich flüstere in die Ohren; blase ein.
Τζόχα, ἡ, das Zeug, wollene Zeug.
Τηγάνιον, τὸ, (τηγάνι), die Pfanne, Bratpfanne.
Τηγανίζω, ich backe in der Pfanne.
Τηγανίτης, ὁ, (ἡ τηγανίτα), der Pfannkuchen.
Τήγανον, τὸ, die Pfanne.
Τηκτικὸς, ἡ, ὸν, schmelzend.
Τήκω, ich schmelze (etwas); ich zergehe.
Τήρησις, ἡ, die Bewachung; die Beobachtung (τὸ τήρημα).
Τηρῶ, (-ῶ), ich bewache; beobachte.
Τί, was? τι, etwas.
Τίγρις, ἡ, der Tieger.
Τίκτω, ich gebäre.
Τιμὴ, ἡ, die Ehre, die Achtung; die Sittsamkeit; der Preis; τιμή σας, mit Ihrer Erlaubniß.
Τίμημα, τὸ, (ἡ τίμησις), die Schätzung; das Schätzen.
Τιμητικὸς, ἡ, ὸν, achtungsvoll; ehrenvoll.
Τίμιος, ία, ιον, kostbar.
Τιμιότης, ἡ, die Achtbarkeit; ἡ τιμιότης σας, Euer Hochedelgeboren, Euer Wohlgeboren.
Τιμίως, (τίμια), adv., prächtig.
Τιμόνι, τὸ, das Steuerruder.
Τιμῶ, (-άω), ich ehre, ich schätze.
Τιμώρημα, τὸ, (ἡ τιμώρησις), die Bestrafung.
Τιμωρητικὸς, ἡ, ὸν, strafbar.
Τιμωρία, ἡ, die Strafe.
Τιμωρῶ, (-έω), ich strafe; ich peinige, martere.
Τίναγμα, τὸ, (ἡ τίναξις), das Rütteln.
Τινάσσω, (τινάζω), ich schüttele; ich klopfe aus.
Τιποδεύω, ich richte ein.
Τίποτε, (τίποτες), adv., etwas.
Τὶς, wer?
Τις, jemand, einer.
Τίτλος, ὁ, der Titel.
Τμῆμα, τὸ, die Abtheilung.
Τὸ, artic., das.
Τόδε, das da, dieses.
Τοίνυν, adv., daher; nun aber.

Τοιοῦτος, τοιαύτη, τοιοῦτο, ein ſolcher, eine ſolche, ein ſolches.
Τοιουτοτρόπως, adv., auf ſolche Art.
Τοιχοποιὸς, τοιχοκτίστης, ὁ, der Maurer.
Τοῖχος, ὁ, die Mauer; die Wand.
Τοκιστὴς, ὁ, der Wucherer.
Τοκοληψία, ἡ, die Wucherei; der Wucher.
Τόκος, ὁ, die Zinſen; der Wucher.
Τόλμα, ἡ, die Verwegenheit.
Τόλμημα, τὸ, die Kühnheit.
Τολμηρία, ἡ, die Kühnheit; Verwegenheit.
Τολμηρὸς, ἡ, (ὰ), ὸν, kühn; verwegen.
Τολμῶ, (-άω), ich wage; erkühne mich.
Τολοιπὸν, adv., übrigens.
Τόμος, ὁ, der Theil.
Τόνος, ὁ, der Schall, Ton.
Τοξάριον, τὸ, der Bogen.
Τόξευμα, τὸ, das Bogenſchießen.
Τοξευτὴς, ὁ, der Bogenſchütze.
Τοξεύω, ich ſchieße mit dem Bogen.
Τόξον, τὸ, der Bogen.
Τοξοθήκη, ἡ, der Köcher.
Τοπάρχης, ὁ, der Grundherr.
Τοπάζιον, τὸ, der Topas.
Τοπικὸς, ἡ, ὸν, örtlich.
Τοπογραφία, ἡ, die Ortsbeſchreibung.
Τόπος, ὁ, der Ort; der Raum; das Land.
Τοποτηρητὴς, ὁ, der Statthalter.
Τοπτζὴς, ὁ, der Kanonier.
Τορνίσι, τὸ, der Denar.
Τορνευτὴς, ὁ, der Drechsler.
Τορνεύω, ich drechsle.
Τόρνος, ὁ, die Drechſelbank.
Τοσάκις, adv., ſo vielmal.
Τόσον, adv., ſo viel, ſo ſehr; τόσον — ὅσον, ſo viel — als; ἄλλο τόσον, eben ſo viel.
Τόσος, η, ον, ſo viel; ſo groß.
Τότε, adv., dann; damals.
Τοῦβλον, τὸ, der Backſtein.
Τουβρὰς, ὁ, die Jägertaſche; der Torniſter.
Τουλάπι, τὸ, der Schrank.
Τουμπὶ, τὸ, die Trommel.
Τουρκία, ἡ, die Türkei.
Τοῦρκος, ὁ, der Türke.
Τούρκικος, η, ον, türkiſch.
Τουρλώνω, ich überfülle.

Τουρλωτὰ, adv., überfüllt.
Τουρλωτὸν, τὸ, der Haufen.
Τοῦρνα, ἡ, der Hecht.
Τουρτούρα, ἡ, die Turteltaube.
Τραβῶ, (- ἀω), ich ziehe, ziehe an; τ. καπνὸν, ich rauche Tabak; τ. κόπον, ich habe Mühe; τ. πολλὰ, ich stehe viel aus; τ. χέρι, ich leiste Verzicht.
Τραγανίζω, ich knarre.
Τράγανον, τὸ, der Knorpel.
Τραγικὸς, ἡ, ὸν, tragisch.
Τραγόδερμα, τὸ, die Bockshaut.
Τράγος, ὁ, der Ziegenbock.
Τραγουδὸς, ὁ, der Sänger.
Τραγῳδία, ἡ, das Trauerspiel.
Τραγῳδὸς, ὁ, der Trauerspieldichter.
Τρανεύω, ich wachse, vergrößere mich.
Τρανὸς, ἡ, ὸν, lang, groß.
Τρανουλβανία, ἡ, Siebenbürgen.
Τράπεζα, ἡ, der Tisch.
Τραπεζάριος, ὁ, der Tischdecker.
Τραπέζιον, τὸ, der Tisch; das Gastmahl.
Τραπεζίτης, ὁ, der Wechsler.
Τραπεζομάνδυλον, τὸ, das Tischtuch.
Τραπεζοποιὸς, ὁ, der Tischler.
Τραπεζώνω, ich decke den Tisch; ich gebe ein Gastmahl.
Τραυλίζω, ich stammle.
Τραυλὸς, ἡ, ὸν, stammelnd, stotternd.
Τραῦμα, τὸ, die Wunde.
Τραυματίζω, ich verwunde.
Τραχεῖα, ἡ, die Luftröhre.
Τραχηλοκοπῶ, (- ἰω), ich enthaupte, köpfe.
Τράχηλος, ὁ, der Nacken, das Genick.
Τραχύνω, ich mache rauh; ich werde rauh.
Τραχὺς, εῖα, ὺ, rauh.
Τρελὸς, ἡ, ὸν, närrisch; albern; verrückt.
Τρέμω, ich zittere, schaudere.
Τρέπω, ich wende.
Τρέφω, ich ernähre.
Τρέχω, ich laufe; ich fließe; τρέχουν τὰ σάλια του, der Mund wässert ihm; τρέχει εἰς τὴν γλῶσσαν μου, es schwebt mir auf der Zunge; τ. ἡ μονέδα, das Geld circulirt; πῶς τρέχουν τὰ πράγματα; wie gehen die Sachen?
Τριαντάφυλλον, τὸ, die Rose.
Τριὰς, ἡ, die Dreiheit.

Τρίβω, ich reibe; zermalme.
Τριγυρίζω, ich umgehe; ich umgebe.
Τρίγωνον, τὸ, das Dreieck.
Τριετὴς, ὁ, ἡ, ὲς, dreijährig.
Τρίζω, ich knarre; knirsche.
Τριημερος, ῃ, ον, dreitägig.
Τριήρης, ἡ, das dreiruderige Schiff.
Τρικυμία, ἡ, das Gewitter.
Τρίμηνος, ὁ, ἡ, ον, dreimonatlich.
Τριπλοῦς, ῆ, οῦν, dreifach.
Τριπόδι, τὸ, der Dreifuß.
Τριπτήριον, τὸ, das Reibeisen.
Τρίπτης, ὁ, der Reiber.
Τρὶς, adv., dreimal.
Τρισμὸς, ὁ, das Knirschen; Krachen.
Τριταῖος, αία, αῖον, dreitägig.
Τρίτη, ἡ, der Dienstag.
Τρίφυλλον, τὸ, der Klee.
Τρίχα, ἡ, das Haar; die Mähne; die Borste.
Τρίχινος, ίνη, ινον, hären.
Τριχοβελόνη, ἡ, die Haarnadel.
Τριχοκομιστὴς, ὁ, der Haarkräusler.
Τριχοτομῶ, (-ίω), ich schneide die Haare ab.
Τρὶψις, ἡ, das Reiben; das Stoßen.
Τροία, ἡ, Troja.
Τρομάζω, ich erschrecke.
Τρομερὸς, ἡ, ὸν, schrecklich, fürchterlich.
Τρόμος, ὁ, der Schreck, das Entsetzen.
Τρόπαιον, τὸ, das Siegeszeichen.
Τροπὴ, ἡ, die Wendung; die Flucht; die Sonnenwende.
Τρόπος, ὁ, die Art; die Möglichkeit.
Τρουμπέτα, ἡ, die Trompete.
Τροφεὺς, ὁ, der Ernährer.
Τροφὴ, ἡ, die Nahrung; das Futter.
Τροφὸς, ἡ, die Amme.
Τροχίζω, ich schleife.
Τροχίλος, ὁ, der Zaunkönig.
Τροχὸς, ὁ, das Rad.
Τρυβλίον, τὸ, die Schüssel.
Τρύγημα, τὸ, das Weinlesen; die Weinlese.
Τρυγιὰ, ἡ, die Weinhefen.
Τρυγοπατῶ, (-έω), ich keltere den Wein.
Τρυγὸς, ὁ, die Weinlese.
Τρυγῶ, (-άω), ich halte Weinlese.

Τρύπα, ἡ, das Loch.
Τρυπάνιον, τὸ, (τρυπάνι), der Bohrer.
Τρυπανίζω, ich bohre.
Τρυπητήριον, τὸ, der Bohrer.
Τρύπιος, α, ον, löcherig.
Τρυπώνω, ich öffne.
Τρυπῶ, (- άω), ich bohre; durchlöchere.
Τρυφερὸς, ἡ, ὸν, zart, weich.
Τρυφερώνω, ich erweiche.
Τρυφὴ, ἡ, die Leckereien; αἱ τρυφαὶ, die sinnlichen Vergnügungen.
Τρυφῶ, (- άω), ich lebe weichlich.
Τρυφώδης, ὁ, ἡ, ες, lecker; kostbar.
Τρωγάλι, τὸ, das Confekt.
Τρώγω, ich esse; τ. τινὰ μὲ τὴν γλῶσσαν, ich gebe beissende Reden; τ. ξυλιαῖς, ich bekomme Schläge; τ. τὰ λόγια, ich verschlucke die Sylben; τρώγομαι εἰς τὴν καρδιὰν, ich ärgere mich innerlich.
Τσακίζω, ich zerbreche; τ. τὸ κεφάλι μου, ich zerbreche mir den Kopf; ἐτσάκισεν ἡ ἡμέρα, der Tag neigt sich.
Τσαγανὸς, ὁ, der Krebs.
Τσακμάκι, τὸ, der Stahl.
Τσιμπῶ, ich zwicke, kneife.
Τσουκάλι, τὸ, der Topf.
Τσούζω, ich trinke, schlürfe; μὲ τσούζει αὐτὸ, es kitzelt mich; τ. ἡ πληγὴ, die Wunde juckt mich.
Τύλοι, ὁ, das Hühnerauge.
Τυμπανίζω, ich schlage die Pauken.
Τύμπανον, τὸ, die Pauke.
Τυπικὸς, ἡ, ὸν, bildlich.
Τυπογραφία, ἡ, die Druckerei; die Buchdruckerkunst.
Τυπογράφος, ὁ, der Buchdrucker.
Τυποθέτης, ὁ, der Setzer.
Τύπος, ὁ, das Bild, Sinnbild.
Τύπος, ὁ, der Druck, Abdruck.
Τύπτω, ich schlage.
Τύπωμα, τὸ, das Drucken, Abdrucken.
Τυπώνω, ich drucke.
Τυραννία, ἡ, die Tyrannei.
Τυραννικὸς, ἡ, ὸν, tyrannisch.
Τύραννος, ὁ, der Tyrann.
Τυραννῶ, (- ῶ). ich bin ein Tyrann; ich tyrannisire; peinige.
Τυρὶ, τὸ, der Käse.
Τυροκομεῖον, τὸ, der Meierhof.

Τυροκοπῶ, (- έω), ich mache Käse.
Τυφλὸς, ἡ, ὸν, blind.
Τυφλότης, ἡ, die Blindheit.
Τυφλώνω, ich blende; ich verblinde.
Τυχαίνω, angehen, betreffen; ich komme von ungefähr.
Τύχη, ἡ, der Zufall; das Schicksal; das Glück.
Τυχηρὸς, ἡ (ᾰ), ὸν, zufällig.
Τυχὸν, adv., vielleicht.
Τώρα, adv., jetzt.

Υ

Ὕαινα, ἡ, die Hyäne.
Ὑάκινθος, ὁ, die Hyazinthe.
Ὑαλᾶς, ὁ, der Glaser.
Ὑαλὶ, τὸ, (ὁ ὕαλος), das Glas, die Flasche.
Ὑαλίζω, ich glänze, schimmere.
Ὑάλινος, ίνη, ινον, gläsern.
Ὑαλουργὸς, ὁ, siehe ὑαλᾶς.
Ὑβρίζω, ich schimpfe, beleidige.
Ὕβρισία, ἡ, (ὕβρις), der Schimpf, die Beleidigung.
Ὕβρισμα, τὸ, die Beleidigung.
Ὑβριστὴς, ὁ, der Beleidiger.
Ὑβριστικὸς, ἡ, ὸν, schimpflich, beleidigend.
Ὑγεία, ἡ, (ὑγίεια), die Gesundheit; μετὰ τῆς ὑγείας σου, zur Gesundheit! χαρῆτε μὲ ὑγείαν, wohl zu speisen! ἔχετε ὑγείαν, leben Sie gesund! πῶς ἔχετε εἰς τὴν ὑγείαν; wie ist Ihr Befinden?
Ὑγιαίνω, ich bin, werde gesund.
Ὑγιεινὸς, ἡ, ὸν, gesund, heilsam.
Ὑγιὴς, ὁ, ἡ, ὲς, gesund.
Ὑγρὰ, adv., feucht, naß.
Ὑγραίνω, ich befeuchte; ich werde feucht.
Ὑγρασία, ἡ, die Feuchtigkeit, Nässe.
Ὑγρὸς, ἡ, ὸν, feucht, naß.
Ὑγρότης, siehe ὑγρασία.
Ὕδνον, τὸ, die Trüffel.
Ὕδρα, ἡ, die Wasserschlange.
Ὕδρα, ἡ, die Insel Hydra.
Ὑδραγωγία, ἡ, die Wasserleitungskunst; die Wasserleitung.
Ὑδράργυρος, ὁ, das Queckſilber.
Ὑδραυλικὴ, ἡ, die Wasserleitungskunst.

Ὑδρόμελι, τὸ, der Meth.
Ὑδριώτης, ὁ, der Hydriote.
Ὑδροποτῶ, (- ἐω), ich trinke Waſſer.
Ὑδροσκόπιον, τὸ, die Waſſeruhr.
Ὑδροστατικὴ, ἡ, die Hydroſtatik.
Ὑδροφοβία, ἡ, die Waſſerſcheu.
Ὑδρωπικὸς, ἡ, ὸν, waſſerſüchtig.
Ὑδρωπισία, ἡ, (ὕδρωψ), die Waſſerſucht.
Ὕδωρ, τὸ, das Waſſer.
Ὑιζω, ich ſchreie (wie eine Eule).
Ὑικὸς, ἡ, ὸν, kindlich.
Ὑιοθεσία, ἡ, die Annahme an Kindesſtatt.
Ὑιοθετῶ, (- ἐω), ich nehme an Kindesſtatt an, adoptire.
Ὑιὸς, ὁ, der Sohn.
Ὑισμὸς, ὁ, das Eulengeſchrei.
Ὕλη, ἡ, die Materie.
Ὕλη, ἡ, die Heſen.
Ὑμέναιος, ὁ, der Hochzeitsgeſang; die Hochzeit.
Ὕμνησις, ἡ, das Lobſingen.
Ὕμνος, ὁ, der Lobgeſang.
Ὑμνῶ, (- ἐω), ich ſinge Lobgeſänge.
Ὑμνῳδὸς, ὁ, der Lobſänger.
Ὑπαγορεύω, ich ſage vor; dictire.
Ὑπάγω, ich gehe ab.
Ὑπακοὴ, ἡ, der Gehorſam; die Unterwerfung.
Ὑπακούω, ich gehorche.
Ὑπαλλαγὴ, ἡ, die Unterordnung.
Ὑπανδρεύω, ich verheirathe; ich heirathe.
Ὑπανδρία, ἡ, die Heirath, Ehe.
Ὑπανδρολόγος, ὁ, der Brautwerber.
Ὑπαρτῶ, ich pflege.
Ὕπαρξις, ἡ, das Daſeyn.
Ὑπάρχοντα, τὰ, das Vermögen.
Ὕπαρχος, ὁ, der Befehlshaber, Vorgeſetzte eines Bezirkes.
Ὑπάρχω, ich bin, exiſtire.
Ὑπεξουσιότης, ἡ, die Abhängigkeit.
Ὑπὲρ, praep., über; für.
Ὑπεράγαθος, überaus gut.
Ὑπεράριθμος, ὁ, ἡ, ον, überzählig.
Ὑπερασπίζομαι, ich beſchütze.
Ὑπερασπιστὴς, ὁ, der Beſchützer.
Ὑπερβαίνω, ich übertreffe.
Ὑπερβολὴ, ἡ, die Uebertreibung; die Hyperbel.
Ὑπερβολικὸς, ἡ, ὸν, übertrieben; hyperboliſch.

Ὑπέρευγε, adv., sehr brav.
Ὑπερέχω, ich übertreffe.
Ὑπερηφάνεια, ἡ, der Hochmuth, Stolz.
Ὑπερηφανεύομαι, ich werde hochmüthig; bin stolz.
Ὑπερήφανος, η, ον, hochmüthig.
Ὑπερκειμένος, vorzüglich.
Ὑπέρμετρα, adv., übermäßig.
Ὑπερμετρία, ἡ, das Uebermaß.
Ὑπερνικῶ, (-άω), ich übertreffe.
Ὑπερορῶ, (-άω), ich übersehe, überschaue; verachte.
Ὑπεροχὴ, ἡ, der Vorzug.
Ὑπέροχος, ὁ, ἡ, ον, überlegen.
Ὑπερπερίσσευμα, τὸ, der Ueberfluß.
Ὑπερπερισσεύω, in Ueberfluß vorhanden seyn.
Ὑπερπερισσός, ὴ, όν, überflüßig.
Ὑπερπηδῶ, (-άω), ich überspringe.
Ὑπέρτατος, άτη, ατον, der, die, das höchste.
Ὑπερφυσικῶς, ad., übernatürlich.
Ὑπήκοος, ὁ, ἡ, ον, gehorsam.
Ὑπηρεσία, ἡ, der Dienst; das Amt.
Ὑπηρέτημα, τὸ, (ἡ ὑπηρέτησις), die Dienstleistung.
Ὑπηρέτης, ὁ, der Diener; der Verwalter.
Ὑπηρετῶ, (-έω), ich verwalte; diene.
Ὑπισχνοῦμαι, ich verspreche.
Ὑπναλέος, α, ον, schläfrig.
Ὑπνιὰ, ἡ, die Schläfrigkeit.
Ὕπνος, ὁ, der Schlaf.
Ὑπνῶ, (-άω), ich schlafe.
Ὑπνώδης, ὁ, ἡ, ες, schläfrig.
Ὑπὸ, praep., unter; von.
Ὑποβάλλω, ich lege unter; ich unterwerfe.
Ὑπόγαιον, τὸ, ein unterirdisches Behältniß.
Ὑπόγαιος, (ὑπόγειος), ὁ, ἡ, ον, unterirdisch.
Ὑπογάστριον, τὸ, der Unterleib.
Ὑπόγραμμα, τὸ, die Unterschreibung; die Unterschrift.
Ὑπογράφω, ich unterschreibe; ich unterschreibe mich.
Ὑποδέχομαι, ich empfange.
Ὑπόδημα, τὸ, der Stiefel.
Ὑποδιαστολὴ, ἡ, der Strichpunkt; das Komma.
Ὑποδοῦμαι, ich ziehe die Stiefel an.
Ὑποδοχὴ, ἡ, der Empfang.
Ὑποζύγιον, τὸ, das Lastthier.

Ὑπόθεσις, ἡ, der Gegenstand; das Geschäft; die Annahme.
Ὑποθετικὸς, ἡ, ὸν, vorausgesetzt.
Ὑπόθυρον, τὸ, die Schwelle.
Ὑποκάμισον, τὸ, das Hemde.
Ὑποκάτω, adv., unten; unter.
Ὑπόκειμαι, ich bin unterworfen.
Ὑποκείμενον, τὸ, der Gegenstand.
Ὑποκλίνω, ich neige; ich neige mich.
Ὑποκοίλιον, τὸ, der Unterleib; Bauch.
Ὑποκρίνομαι, ich verstelle mich; heuchle.
Ὑπόκρισις, ἡ, die Verstellung.
Ὑποκριτὴς, ὁ, der Heuchler; Schauspieler.
Ὑποκριτικὸς, ἡ, ὸν, verstellt.
Ὑποκρίτισσα, ἡ, die Heuchlerin; die Scheinheilige.
Ὑπολαμβάνω, ich empfange; ich vermuthe; ich antworte.
Ὑπόλειπος, ὁ, ἡ, ον, übrig.
Ὑπολείπω, ich bleibe übrig.
Ὑπόληψις, ἡ, die Meinung; das Ansehen.
Ὑπολύω, ich ziehe Jemanden die Schuhe oder Stiefel aus.
Ὑπομένω, ich erdulde; halte aus.
Ὑπόμνημα, τὸ, das Andenken; die Denkschrift; die Erklärung.
Ὑπομνηματίζω, ich erkläre.
Ὑπόμνησις, ἡ, die Erinnerung.
Ὑπομονεύομαι, ich habe Geduld.
Ὑπομονὴ, ἡ, die Geduld.
Ὑπομονητικὸς, ἡ, ὸν, geduldig.
Ὑπόνοια, ἡ, die Vermuthung; Meinung.
Ὑπονοῶ, (-ῶ), ich merke; ich vermuthe.
Ὑποπόδιον, τὸ, der Fußschemel.
Ὑποπτεύω, ich argwöhne; ich bin verdächtig.
Ὕποπτος, ὁ, ἡ, ον, verdächtig.
Ὑπορύττω, ich untergrabe.
Ὑποσημείωσις, ἡ, die Unterzeichnung.
Ὑποσκάπτω, ich untergrabe.
Ὑποστατικὸν, τὸ, das Gut; Landgut.
Ὑποστήριγμα, τὸ, die Stütze.
Ὑποστηρίζω, ich stütze.
Ὑποστιγμὴ, ἡ, der Strichpunkt; das Komma.
Ὑποστράτηγος, ὁ, der Unterfeldherr.
Ὑποστρέφω, ich wende zurück; kehre zurück.
Ὑποστροφὴ, ἡ, die Umwendung; die Rückkehr.

Ὑπόσχεσις, ἡ, das Verſprechen.
Ὑπόσχομαι, ich verſpreche.
Ὑποταγή, ἡ, die Unterwerfung.
Ὑποτάσσομαι, ich unterwerfe mich.
Ὑποτάσσω, (ὑποτάττω), ich ordne unter; unterwerfe.
Ὑποτύπωσις, ἡ, die Zeichnung; der Entwurf.
Ὑπουργημα, τὸ, die Unterſtützung; Beihilfe.
Ὑπουργὸς, ὁ, der Gehilfe.
Ὑπουργῶ, (-έω), ich bin behilflich; diene.
Ὑποφέρω, ich ertrage, daure aus.
Ὑποχθόνιος, ὁ, ἡ, ον, unterirdiſch.
Ὑποχρέωσις, ἡ, die Verpflichtung; die Verbindlichkeit.
Ὑποχωρῶ, (-έω), ich weiche; ich gebe nach.
Ὑποψία, ἡ, der Argwohn, der Verdacht.
Ὑπωλαΐς, ἡ, die Grasmücke.
Ὕσκνα, ἡ, der Zunder.
Ὕστατος, άτη, ατον, der, die, das letzte.
Ὑστέρησις, ἡ, die Beraubung.
Ὕστερον, adv., hernach; zuletzt.
Ὕστερος, ἑρα, ερον, der, die, das letzte.
Ὑστερῶ, (-έω), ich entziehe; beraube; ſetze ab.
Ὑφαίνω, ich webe; wirke.
Ὑφαντὴς, ὁ, der Weber.
Ὕφασμα, τὸ, das Gewebe.
Ὑφόρασις, ἡ, der Argwohn, Verdacht.
Ὑφορῶμαι, ich argwöhne.
Ὕφος, τὸ, die Schreibart.
Ὑψηλὸς, ἡ, ὸν, hoch.
Ὑψηλότης, ἡ, die Höhe, Erhabenheit.
Ὑψηλοφρονῶ, ich bin hochmüthig.
Ὑψηλοφροσύνη, ἡ, der Hochmuth.
Ὕψος, τὸ, die Höhe.
Ὕψωσις, ἡ, die Erhöhung.

Φ

Φαγητὸν, (φαγὶ), τὸ, die Speiſe.
Φαγητὸς, ἡ, ὸν, eßbar.
Φάγουσα, ἡ, der Krebs; das Krebsgeſchwür.
Φάγω, ich eſſe.
Φαίνομαι, ich ſcheine; erſcheine.

Φακὴ, ἡ, die Linſe.
Φαλακρὸς, ρὰ, (ρὴ), ρον, kahl.
Φανάρα, ἡ, die Laterne.
Φανατικὸς, ὁ, der Schwärmer.
Φανερὸς, ρὰ, (ρὴ), ρὸν, offenbar, deutlich.
Φανερώνω, ich mache bekannt, veröffentliche.
Φανέρωσις, ἡ, die Bekanntmachung.
Φαντάζομαι, ich bilde mir ein.
Φαντασία, ἡ, die Einbildung; die Phantaſie; die Grille.
Φάντασμα, τὸ, die Erſcheinung; das Geſpenſt.
Φανταστικὸς, ἡ, ὸν, eingebildet; wunderlich.
Φαρδύνω, ich mache weit.
Φαρέτρα, ἡ, der Köcher.
Φαρισαῖος, ὁ, der Phariſäer; der Scheinheilige.
Φαρμάκι, τὸ, das Gift.
Φαρμακοπωλεῖον, τὸ, die Apotheke.
Φαρμακοπώλης, ὁ, der Apotheker.
Φαρμακώνω, ich vergifte.
Φάρος, ὁ, der Leuchtthurm.
Φάρυγξ, ὁ, (φάρυγγας), der Schlund.
Φασιανὸς, ὁ, der Faſan.
Φασκομηλιὰ, ἡ, die Salbei.
Φάτνη, ἡ, die Krippe, der Freßtrog.
Φατρία, ἡ, eine Volksabtheilung.
Φεβρουάριος, ὁ, der Februar.
Φεγγαριάρης, ὁ, der Mondſüchtige.
Φέγγος, τὸ, der Schein, Schimmer.
Φέγγω, ich erleuchte, mache hell; ich leuchte.
Φείδομαι, ich ſchone; ſpare.
Φειδωλία, ἡ, die Sparſamkeit.
Φειδωλὸς, ἡ, ὸν, ſparſam; geizig.
Φελλὸς, ὁ, das Pantoffelholz; der Pantoffel.
Φενακιστὴς, ὁ, der Perückenmacher.
Φέρνω, (φέρω), ich trage; ich bringe; ich betrage mich; φ. εἰς κίνδυνον, ich bringe in Gefahr; φ. εἰς τὸ μέσον, ich bringe vor, führe an; φ. ἀγάπην πρὸς-, ich habe Liebe zu; φ. μέσα τινα, ich führe ein; φ. πρόσωπου τινὸς, ich ſtelle eine Perſon vor; φ. καλὴν, κακὴν τύχην, ich bringe Glück, Unglück.
Φέρω, ſ. φέρνω.
Φεῦ, i., pfui! wehe!

Φευγάτος, ὁ, der Flüchtling.
Φεύγω, ich gehe fort; ich fliehe; ich vermeide.
Φηγός, ἡ, die Buche.
Φηκάρι, τὸ, die Scheide, das Futteral.
Φήμη, ἡ, der Ruf.
Φημίζω, ich mache bekannt; ich komme in Ruf.
Φθάνω, ich komme an.
Φθάνει, es ist genug, hinreichend.
Φθαρμός, ὁ, die Abzehrung.
Φθαρτικός, ἡ, ὸν, verderblich.
Φθάσμα, τὸ, die Ankunft.
Φθείρω, ich verderbe.
Φθινόπωρον, τὸ, der Herbst.
Φθισικός, ἡ, ὸν, lungensüchtig.
Φθίσις, ἡ, die Lungensucht; die Auszehrung.
Φθονερός, ἡ, ὸν, neidisch.
Φθόνος, ὁ, der Neid; die Mißgunst.
Φθονῶ, (-έω), ich beneide; ich bin neidisch.
Φθορὰ, ἡ, das Verderben.
Φθοροποιός, ὰ, ὸν, verderblich.
Φιλαδελφία, ἡ, die Bruderliebe.
Φιλαλήθια, ἡ, die Wahrheitsliebe.
Φιλαλληλία, ἡ, die Gegenliebe.
Φιλανδρία, ἡ, die Männerliebe.
Φιλανθρωπία, ἡ, die Menschenliebe, Menschenfreundlichkeit.
Φιλάνθρωπος, ὁ, ἡ, ον, menschenfreundlich.
Φιλαργυρία, ἡ, der Geiz.
Φιλάργυρος, ὁ, ἡ, ον, geizig.
Φιλάρετος, ὁ, der Tugendfreund.
Φιλαρχία, ἡ, die Herrschsucht.
Φιλαυτία, ἡ, die Eigenliebe.
Φιλελευθερία, ἡ, die Freiheitsliebe.
Φίλεργος, ὁ, ἡ, ον, arbeitliebend.
Φίλη, ἡ, die Freundin.
Φιληδονία, ἡ, die Sinnlichkeit.
Φίλημα, τὸ, der Kuß, das Küssen.
Φιλία, ἡ, die Freundschaft.
Φιλιάζω, ich werde Freund, schließe Freundschaft.
Φιλικός, ἡ, ὸν, freundschaftlich.
Φιλινάδα, ἡ, die Freundin.
Φιλιώνω, ich versöhne; ich versöhne mich.
Φιλογύνης, ὁ, der Weiberfreund.
Φιλοδοξία, ἡ, die Ruhmsucht, Ehrsucht.
Φιλοδοξῶ, (-έω), ich bin ruhmsüchtig.
Φιλοδορία, ἡ, die Freigebigkeit.

Φιλοκερδής, ὁ, ἡ, ὲς, gewinnsüchtig.
Φιλοκερδία, ἡ, die Gewinnsucht.
Φιλομάθεια, ἡ, die Lernbegierde.
Φιλομήλη, ἡ, die Nachtigall.
Φιλονεικία, ἡ, der Streit.
Φιλονεικῶ, (- έω), ich streite.
Φιλοξενία, ἡ, die Gastfreundschaft.
Φιλοξενῶ, (- έω), ich nehme Fremde auf.
Φιλόπατρις, ὁ, ἡ, vaterlandsliebend.
Φιλοπονία, ἡ, die Arbeitsliebe.
Φιλοποσία, ἡ, die Trunkliebe.
Φιλοπραγμοσύνη, ἡ, die Neugierde.
Φίλος, ὁ, der Freund.
Φιλοσοφία, ἡ, die Weltweisheit.
Φιλόσοφος, ὁ, der Weltweise.
Φιλοσοφῶ, ich philosophiere.
Φιλοτάραχος, ὁ, ἡ, ον, unruhig.
Φιλοτεχνία, ἡ, die Kunstliebe.
Φιλότης, ἡ, die Freundlichkeit; die Liebe.
Φιλοτιμία, ἡ, der Ehrgeiz.
Φιλοτιμῶ, ich suche aus Ehrgeiz.
Φιλοτιμῶμαι, ich bin ehrgeizig.
Φιλοφρονητικός, ἡ, όν, gütig.
Φιλοφροσύνη, ἡ, das Wohlwollen.
Φιλόφρων, ὁ, ἡ, ον, wohlwollend.
Φιλοχρυσία, ἡ, der Golddurst.
Φιλοψυχία, ἡ, die Seelenliebe, die Liebe zum Leben.
Φίλτρον, τὸ, der Liebestrank; die Lockung.
Φίλυρα, ἡ, die Linde.
Φιλῶ, (- έω), ich küsse.
Φιτίλι, ἡ τὸ, der Docht; die Lunte.
Φκιάνω, ich baue, schmücke.
Φλαγέλλιον, φραγέλλιον, τὸ, die Geißel.
Φλαμούριον, τὸ, die Linde.
Φλεβοτομία, ἡ, der Aderlaß.
Φλεβοτομῶ, (- ό), ich öffne die Ader; ich lasse zur Ader.
Φλέγμα, τὸ, der Schleim.
Φλεγματικός, ἡ, όν, schleimicht; phlegmatisch.
Φλεγμονή, ἡ, die Entzündung.
Φλὶψ, ἡ, die Ader.
Φλογερός, ἡ, όν, flammend.
Φλογίζω, ich zünde an; lodere.
Φλογιστὸν, τὸ, der Brennstoff.
Φλόγωσις, ἡ, die Entzündung.

Φλοιὸς, ὁ, (ἡ φλοῦδα), die Baumrinde.
Φλόμος, ὁ, das Krähenauge.
Φλὸξ, ἡ, die Flamme.
Φλουδερὸς, ἡ, ὸν, mit Rinde bedeckt.
Φλορεντία, ἡ, Florenz.
Φλορεντῖνος, ὁ, der Florentiner.
Φλουρὶ, τὸ, der Dukaten.
Φλυαρία, ἡ, das Geschwätz.
Φλύαρος, ὁ, der Schwätzer.
Φλυαρῶ, (-έω), ich schwatze.
Φλυζάνιον, τὸ, die Schaale.
Φοβερὰ, adv., fürchterlich.
Φοβερίζω, ich drohe, bedrohe.
Φοβερισμὸς, ὁ, die Drohung.
Φοβερὸς, ρὰ, (ρὴ), ρὸν, fürchterlich.
Φοβίζω, ich erschrecke (einen).
Φόβος, ὁ, die Furcht.
Φοβοῦμαι, ich fürchte mich.
Φοινικιὰ, ἡ, der Dattelbaum.
Φοινικία, ἡ, Phönizien.
Φοίνιξ, ὁ, der Phönizier.
Φοίνιξ, ὁ, die Dattel.
Φονεύω, ich tödte.
Φονεὺς, ὁ, der Mörder.
Φόνος, ὁ, der Mord.
Φορὰ, ἡ, der Wurf, der Schwung.
Φόρεμα, τὸ, das Kleid, der Anzug.
Φορεσία, ἡ, die Kleidung.
Φόρος, ὁ, der Markt; der Tribut.
Φορτίον, τὸ, die Last, die Bürde.
Φόρτωμα, τὰ, die Beladung, Bürde.
Φορτώνω, ich lade; ich belade.
Φορῶ, ich trage; kleide mich.
Φοῦντι, τὸ, das Pfund.
Φοῦρνος, ὁ, der Backofen.
Φουρτουνιάζω, ich stürme.
Φοῦσκα, ἡ, die Blase.
Φουσκόνω, ich schlage; ich werde zornig, stolz; ἡ θάλασσα φουσκόνει, das Meer geht hoch; φουσκόνω τινὸς τὴν ῥάχνην, ich schlage Jemand auf den Rücken; ἐφούσκωσεν ὁ τάδε, der und der ist aufgeblasen.
Φουχτώνω, ich fasse an, ergreife.
Φραγκία, ἡ, das Abendland.
Φᾶγμα, τὸ, (ὁ φραγμὸς), die Verzäunung, die Hecke.
Φραγκονία, ἡ, Franken.
Φράγκος, ὁ, der Franke; der Abendländer.
Φράζω, ich sage.
Φράκτη, ἡ, der Zaun.
Φράξις, ἡ, die Verstopfung.

Φράσις, ἡ, die Redensart.
Φρατρία, ἡ, eine Volksabtheilung; eine Parthei.
Φράσσω, φράττω, ich verzäune, verstopfe; φ. τὸ στόμα, ich mache einem den Mund zu; φ. τὰ ὦτία, ich verstopfe die Ohren.
Φρέαρ, τὸ, der Brunnen.
Φρενητικός, ἡ, ὸν, rasend.
Φρὴν, ἡ, der Verstand.
Φρενιάζω, ich rase.
Φρενῖτις, ἡ, die Raserei; die Gehirnentzündung.
Φρικτός, ἡ, ὸν, furchtbar.
Φρίξις, ἡ, das Grausen.
Φρίττω, ich schaudere.
Φρόνησις, ἡ, die Klugheit; die Bescheidenheit.
Φρονιμεύω, ich werde klug.
Φρόνιμος, ὁ, ἡ, ον, klug, verständig.
Φροντίζω, ich sorge; ich besorge; φρόντισε διὰ τὸ ἔργον σου, geh' an deine Arbeit!
Φροντὶς, ἡ, die Sorge.
Φροντιστήριον, τὸ, die Studierstube.
Φρονῶ, (-ίω), ich denke; ich urtheile.
Φρουρὰ, ἡ, die Besatzung; das Wachhaus.
Φρουράρχης, ὁ, der Festungs-Commandant.
Φρούριον, τὸ, die Festung.
Φρύγανα, τὰ, die Reiser.
Φρυγία, ἡ, Phrygien.
Φρὺξ, ὁ, der Phrygier.
Φρῦνος, ὁ, die Kröte.
Φτύω, ich speie.
Φυγὴ, ἡ, die Flucht.
Φυγὸς, ὁ, der Vertriebene.
Φυκίον, τὸ, das Meergras.
Φύλαγμα, τὸ, die Bewahrung.
Φυλάγω, (φυλάττω), ich bewache, beobachte; φ. τὴν νηστείαν, ich halte die Fasten; φυλάγομαι, ich nehme mich in Acht.
Φυλακὴ, ἡ, das Gefängniß; der Verhaft.
Φυλακίζω, (φυλακώνω), ich verhafte.
Φυλακτὴς, ὁ, der Bewahrer, Beschützer.
Φύλαξ, ὁ, der Wächter.
Φύλαξις, ἡ, die Bewahrung, der Schutz.
Φυλάττω, siehe φυλάγω.
Φυλὴ, ἡ, die Volksabtheilung.

Φυλλολογῶ, (- έω), ich entlaube.
Φύλλον, τό, das Blatt.
Φυλτζάνιον, τό, die Trinkschale.
Φύραμα, τό, die Mischung; der Teig.
Φύρμα, τό, die Verwirrung.
Φύρνω, (φύρω), ich mische; verwirre; besudele.
Φύρω, siehe φύρνω.
Φυσικὴ, ἡ, die Naturlehre.
Φυσικὸν, τό, die natürliche Beschaffenheit.
Φυσικὸς, ἡ, ὸν, natürlich; physikalisch.
Φυσιογνωμία, ἡ, die Gesichtsbildung.
Φυσιογνωμονία, ἡ, die Gesichtskunde.
Φυσιολογία, ἡ, die Physiologie.
Φύσις, ἡ, die Natur; die natürliche Beschaffenheit.
Φυσῶ, φυσσῶ, (- άω), ich blase.
Φύτευμα, τό, das Pflanzen.
Φυτευτήρι, τό, der Erdbohrer; die Baumschule.
Φυτευτὴς, ὁ, der Pflanzer.
Φυτεύω, ich pflanze.
Φυτὸν, τό, die Pflanze.
Φυτουργῶ, (- έω), ich pflanze.
Φώκη, ἡ, (φώκα), das Seekalb.
Φωλεύω, ich niste.
Φωλεὰ, ἡ, das Nest, die Höhle.
Φωνάζω, ich schreie.
Φωνασκία, ἡ, die Deklamation.
Φωνὴ, ἡ, die Stimme; der Klang.
Φωριαμὸς, ὁ, der Schrank.
Φῶς, τό, das Licht.
Φωταγωγία, ἡ, die Erleuchtung.
Φωταγωγῶ, (- έω), ich erleuchte.
Φωτεινὸς, ἡ, ὸν, hell.
Φωτίζω, ich erleuchte; φωτίζομαι, ich erheitere mich.
Φώτισις, ἡ, die Erleuchtung.
Φωτοχυσία, ἡ, die Erleuchtung.

X

Χαλάνι, τό, der Kessel.
Χαιρεκακία, ἡ, die Schadenfreude.
Χαιρετισμὸς, ὁ, der Gruß.
Χαιρετίζω, ich grüße.
Χαιρετῶ, (- άω), ich grüße.

Χαίρομαι, (χαιρὼ), ich freue mich.
Χαίτη, ἡ, die Mähne.
Χάλαζα, ἡ, der Hagel.
Χαλαζώνει, es hagelt.
Χαλασμὸς, ὁ, die Zerstörung.
Χαλαστὴς, ὁ, der Zerstörer.
Χαλαστικὸς, ἡ, ὸν, zerstörbar; zerstörend.
Χαλδαῖα, ἡ, Chaldäa.
Χαλδαῖος, ὁ, der Chaldäer.
Χαλεπὸς, ἡ, ὸν, lästig, schwer.
Χαλεπότης, ἡ, die Beschwerlichkeit.
Χαλεύω, ich erforsche.
Χαλινάριον, τὸ, (ὁ χαλινὸς), der Zaum, Zügel.
Χαλινώνω, ich zäume.
Χαλκεῖον, τὸ, die Schmiede.
Χαλκεὺς, ὁ, der Schmied.
Χαλκεύω, ich schmiede.
Χαλκογραφία, ἡ, die Kupferstecherkunst.
Χαλκογράφος, ὁ, der Kupferstecher.
Χαλκὸς, ὁ, das Kupfer.
Χαλκουργὸς, ὁ, der Kupferschmied.
Χαλκοῦς, ῆ, οῦν, kupfern.
Χάλκωμα, τὸ, der Kessel.
Χάλυψ, ὁ, der Stahl.

Χαλῶ, (-άω), ich verderbe, verheere; ich gehe zu Grunde; χ. τὴν συνήθειαν, ich schaffe die Gewohnheit ab; χ. τὴν εἰρήνην, ich breche den Frieden; ἐχάλασε τὸ κρασὶ, der Wein ist verdorben; ἐχάλασα, ich bin mager geworden.
Χαμαὶ, adv., auf der Erde; nieder.
Χαμαιλέων, ὁ, das Chamäleon.
Χαμάλης, ὁ, der Lastträger, der Träger.
Χαμερπὴς, ὁ, ein geringer Mensch.
Χαμηλὸς, ἡ, ὸν, niedrig; gering.
Χαμηλοτίρος, η, ον, gedämpft; χ. φωνὴ, gedämpfte Stimme.
Χαμηλότης, ἡ, die Niedrigkeit; die niedrige Herkunft.
Χαμήλωσις, ἡ, die Erniedrigung.
Χαμοβλέπω, ich sehe nieder.
Χαμογελῶ, (-άω), ich lächele, ich lache höhnisch.
Χαμοκέρασον, τὸ, die Erdbeere.
Χαμόκλαδον, τὸ, das Gebüsch.
Χάνω, ich verliere; χ. τὰ μυαλά μου, ich verliere den Ver-

stand; χ. ἀπὸ τὰ ὀμμάτια, ich verliere aus den Augen; χ. τὴν στράταν, ich komme vom Wege ab.

Χάος, ὁ, das Chaos.

Χαρὰ, ἡ, die Freude; χαρὰ εἰς ἐσένα, wohl bekomme es Dir.

Χαρὰ, ἡ, die Hochzeit.

Χαραγὴ, ἡ, das Gepräge auf einer Münze.

Χαράζω, (χαράσσω), ich mache gerade; χ. τὸ χαρτὶ, ich linire Papier; χ. τὴν πέτραν, ich behaue den Stein; ἐχάραξεν, der Tag bricht an.

Χαρακοποῦμαι, ich bin lästig.

Χαρακτὴρ, ὁ, das Zeichen; der Charakter.

Χαρακώνω, ich schneide ein.

Χαρίεις, εσσα, εν, lieblich.

Χαρίζω, (χαρίζομαι), ich schenke; ich begnadige.

Χάρις, ἡ, die Gnade, Gunst; die Gefälligkeit; die Verzeihung; der Dank.

Χάρισμα, τὸ, das Geschenk.

Χάρισμα, adv., umsonst.

Χαριστήριον, τὸ, das Trinkgeld.

Χάριτες, αἱ, die Naturgaben.

Χαροκοπία, ἡ, das Wohlleben.

Χαροποιὸς, ὰ, ὸν, erfreuend.

Χαρούμενος, η, ον, fröhlich.

Χαρτὶ, τὸ, (χαρτίον), das Papier.

Χαρτοποιὸς, ὁ, der Papiermacher.

Χαρτοφύλαξ, ὁ, der Archivar.

Χαρτοφυλάκιον, τὸ, das Archiv.

Χαρύνω, ich erfreue; ich erfreue mich.

Χάσκω, ich gähne; gaffe an.

Χάσμα, τὸ, der Riß, die Kluft.

Χάσμη, ἡ, das Gähnen.

Χατζὴς, ὁ, der Pilger.

Χαύγω, ich füttere.

Χαῦνος, η, ον, matt, kraftlos.

Χαύνωμα, τὸ, die Mattigkeit.

Χέζω, ich verrichte die Nothdurft.

Χείλος, τὸ, die Lippe; das Ufer; das weibliche Geburtsglied.

Χείμαῤῥος, ὁ, der Waldstrom.

Χειμὼν, ὁ, der Winter.

Χεὶρ, ἡ, die Hand.

Χειράγρα, ἡ, das Chiragra.

Χειρίζω, ich fange an.

Χείρισμα, τὸ, der Anfang.

Χειριστὴς, ὁ, der Anfänger.

Χειρόγραμμα, τὸ, die Handschrift.

Χειροθετῶ, (- έω), ich lege die Hände auf.
Χειροθήκη, ἡ, der Handschuh.
Χειρομάνδυλον, τὸ, das Handtuch.
Χειρομάντης, ὁ, der Wahrsager aus den Händen.
Χειρόμυλον, τὸ, die Handmühle.
Χειρονομία, ἡ, das Händespiel.
Χειρονομῶ, (- έω), ich gestikulire.
Χειροπέδη, ἡ, die Handschelle, Handfessel.
Χειροτέχνη, ἡ, das Handwerk.
Χειροτεχνίτης, ἡ, der Handwerker.
Χειροτονία, ἡ, die Priesterweihe.
Χειροτονῶ, (- έω), ich weihe zum Priester.
Χειρουργία, ἡ, die Wundarzneikunst, die Chirurgie.
Χειρουργός, ὁ, der Wundarzt.
Χελιδών, ἡ, die Schwalbe.
Χελώνη, ἡ, die Schildkröte.
Χερήτης, ὁ, die Pimpinelle.
Χερόμυλος, ὁ, die Handmühle.
Χειροπρίονον, τὸ, die Handsäge.
Χερουβὶμ, τὸ, der Cherub.
Χημεῖα, ἡ, die Chemie.
Χημικός, ἡ, ὸν, chemisch.
Χηνόβοσκος, ὁ, der Gänsehirt.
Χήρα, ἡ, die Wittwe.
Χηρεία, ἡ, der Wittwenstand.
Χηρεύω, ich werde Wittwer oder Wittwe.
Χῆρος, ὁ, der Wittwer.
Χθὲς, adv., gestern.
Χθεσινός, ἡ, όν, gestrig.
Χιλίαρχος, ὁ, der Oberst eines Regiments.
Χιλιοπλάσιος, ία, ιον, tausendfach.
Χιλὸς, ὁ, das Futter; der Trank.
Χίμαιρα, ἡ, das Hirngespinnst.
Χιονίζει, es schneit.
Χιονίστρα, ἡ, die Frostbeule.
Χιονώδης, ὁ, ἡ, ες, voll Schnee.
Χιτὼν, ὁ, der Rock, das Kleid.
Χιὼν, ἡ, der Schnee.
Χλαμὺς, ἡ, das Kriegskleid.
Χλευάζω, ich lache aus, verhöhne.
Χλεύασμα, τὸ, die Verspottung.
Χλευαστὴς, ὁ, der Spötter.
Χλιὰ, adv., lau.
Χλιαίνω, ich mache lau; werde lau.
Χλιαρὸς, ὰ, ὸν, lauicht

Χλιαρότης, ἡ, die Lauheit.
Χλωμιά, ἡ, die Bläſſe.
Χλωμιάζω, ich erblaſſe, werde bleich.
Χλωμίζω, ich mache blaß.
Χλωμός, ἡ, ὸν, blaß, bleich.
Χλωραίνω, ich bin friſch.
Χλωρίων, ὁ, die Goldammer.
Χλωρός, ἡ, ὸν, friſch.
Χοίρινον, τὸ, das Schweinfleiſch.
Χοίρινος, ίνη, ινον, ſchweinen.
Χοιροβοσκὸν, τὸ, die Trüffel.
Χοιροβοσκὸς, ὁ, der Schweinhirt.
Χοιρόμανδρα, ἡ, der Schweinſtall.
Χοιρόμηρον, τὸ, der Schinken.
Χοῖρος, ὁ, der Eber.
Χολερικὸς, ἡ, ὸν, choleriſch.
Χολὴ, ἡ, die Galle; der Zorn.
Χολιὰ, ἡ, der Gallenauswurf.
Χολομανία, ἡ, der heftige Zorn.
Χολομανῶ, (- άω), ich erzürne mich heftig, ergrimme.
Χολῶ, (- άω), ich erzürne mich.
Χονδραίνω, ich werde dick.
Χονδροειδίστατος, ὁ, ein grober Flegel.
Χόνδρος, ὁ, der Knorpel.
Χονδρὸς, ἡ, ὸν, dick; albern, ungeſittet.
Χορδὴ, ἡ, die Saite.
Χόρευμα, τὸ, das Tanzen.
Χορευτὴς, ὁ, der Tänzer.
Χορευτικὴ, ἡ, die Tanzkunſt.
Χορεύτρα, ἡ, die Tänzerin.
Χορεύω, ich tanze.
Χορὸς, ὁ, der Tanz; das Chor; der Chor (im Theater).
Χορτάζω, ich ſättige.
Χορταίνω, ich werde ſatt.
Χορταρικὰ, τὰ, die Küchengewächſe.
Χορτάριον, τὸ, das Heu.
Χορταρότοπος, ὁ, der Krautergarten.
Χορτασία, ἡ, die Sättigung.
Χορταστικὸς, ἡ, ὸν, ſättigend.
Χόρτον, τὸ, das Kraut; τὰ χόρτα, das Gras.
Χορτοτομία, ἡ, die Heuernte.
Χουλιάρι, τὸ, der Löffel.
Χόχλος, ὁ, die Blaſe.
Χρεία, ἡ, das Nöthige; ἔχω χρείαν, ich habe nöthig, bedarf.
Χρειάζομαι, ich bedarf.
Χρειαζόμενα, τὰ, die Nothwendigkeiten, Bedürfniſſe.
Χρεῖος, τὸ, die Schuld; Pflicht.
Χρεμετίζω, ich wiehere.

Χρεοκοπία, ἡ, der Bankerott.
Χρεοκόπος, ὁ, der Bankerottier.
Χρεοκοπῶ, (-έω), ich mache Bankerott, fallire.
Χρέος, τὸ, die Schuld; die Pflicht.
Χρευστικός, ἡ, ὸν, schuldig.
Χρεώστης, ὁ, der Schuldner.
Χρεωστῶ, (-έω), ich bin schuldig; ich bin verbunden.
Χρήματα, τὰ, das Vermögen.
Χρησιμεύω, ich nütze.
Χρήσιμος, η, ον, nützlich.
Χρησιμότης, ἡ, die Nützlichkeit.
Χρῆσις, ἡ, der Nutzen; der Gebrauch.
Χρησμός, ὁ, der Götterspruch.
Χρίζω, ich streiche an, ich salbe.
Χρίσις, ἡ, die Bestreichung, die Salbung.
Χρίσμα, τὸ, die Firmung.
Χριστιανὴ, ἡ, die Christin.
Χριστιανικός, ἡ, ὸν, christlich.
Χριστιανισμός, ὁ, das Christenthum.
Χριστιανός, ὁ, der Christ.
Χριστός, ὁ, Christus.
Χριστούγεννα, τὰ, Weihnachten.
Χρίω, ich streiche an, salbe.
Χρονίζω, ich beschließe ein Jahr; ich zögere.
Χρονικὰ, τὰ, die Jahrbücher.
Χρονικός, ἡ, ὸν, jährlich; langwierig.
Χρονολογία, ἡ, die Zeitrechnung.
Χρόνος, ὁ, die Zeit; das Jahr.
Χρυσαλίδα, ἡ, die Chrysalide, Puppe.
Χρυσενδύνω, ich kleide in Gold; ich kleide mich in Gold.
Χρυσίον, τὸ, das Gold.
Χρυσίτης, ὁ, der Probierstein.
Χρυσογλώσσος, ὁ, ἡ, ον, wohlredend.
Χρυσοκάνθαρος, ὁ, der Goldkäfer.
Χρυσὸς, ὁ, das Gold.
Χρυσοῦς, ῆ, οῦν, golden.
Χρυσοχοϊκὴ, ἡ, die Goldschmiedskunst.
Χρυσοχόος, ὁ, der Goldarbeiter.
Χρύσωμα, τὸ, die Vergoldung.
Χρυσωτὴς, ὁ, der Vergolder.
Χρῶμα, τὸ, die Farbe.
Χρωματίζω, ich färbe.
Χυδαῖος, αία, αῖον, gemein, niedrig.
Χυλὸς, ὁ, der Saft, der Nahrungssaft.
Χυλώδης, ὁ, ἡ, ες, saftig.

Χύμα, τὸ, das Gießen, der Ausguß.

Χυμία, ἡ, (χυμικὴ), die Scheidekunst, die Chemie.

Χυμικὸς, ἡ, ὸν, chymisch, chemisch.

Χυμικὸς, ὁ, der Scheidekünstler.

Χυμὸς, ὁ, die Feuchtigkeit.

Χύνω, ich gieße, ich schütte aus; χ. τὸ νερὸν μου, ich schlage mein Wasser ab; χ. τὰ ἔντερα τινὸς, ich reiße einem die Eingeweide heraus; χύνομαι ἐπάνω εἰς τινὰ, ich falle über einen her.

Χυτὸν, τὸ, der Guß.

Χύτρα, ἡ, der Topf.

Χωλαίνω, ich bin lahm.

Χωλεύω, ich lähme; ich bin lahm.

Χωλὸς, ἡ, ὸν, lahm.

Χώλωμα, τὸ, die Lähmung.

Χῶμα, τὸ, die Erde; der Damm.

Χωνδρὸς, ἡ, ὸν, dick.

Χώνευμα, τὸ, die Verdauung.

Χωνεύω, ich verdaue.

Χώνω, ich verberge in die Erde; χώνεται παντοῦ, er mengt sich in Alles.

Χώρα, ἡ, das Land; das Gebiet.

Χωρατεύω, ich scherze.

Χώρει, es faßt; δὲν τὸ χώρει ὁ νοῦς μου, ich fasse es nicht; δὲν χώρει αὐτὸς ὁ λόγος, dieß Wort paßt nicht hieher.

Χωρεῖον, τὸ, das Dorf.

Χωριανὸς, ἡ, ὸν, bäuerisch.

Χωριάτης, ὁ, der Landmann; der Grobe.

Χωριατοποῦλα, ἡ, Bauernmädchen.

Χωρίζω, ich trenne; ich scheide ab; χ. ἀνδρόγυνον, ich scheide ein Ehepaar; ἐχώρισε τὴν γυναῖκα του, er ließ sich von seiner Frau scheiden.

Χωρικὸς, ἡ, ὸν, ländlich.

Χωρὶς, praep., ohne.

Χώρισις, ἡ, χωρισμὸς, die Trennung; die Ausnahme.

Χωριστὰ, adv., besonders, deutlich.

Χωρογραφία, ἡ, die Beschreibung einer Gegend.

Χωρῶ, (-έω), ich fasse, erhalte; (s. oben).

Χωστὰ, adv., versteckt, verborgen.

Ψ

Ψαλίδιον, τὸ, die Scheere.
Ψάλλω, ich singe; ψ. ἕναν νεκρὸν, ich beerdige einen Todten.
Ψαλμὸς, ὁ, der Psalm.
Ψαλμῳδία, ἡ, der Gesang.
Ψαλτὰ, adv., singend.
Ψαλτήριον, τὸ, der Psalter, das Psalmbuch; das Psalterin.
Ψάλτης, ὁ, der Sänger.
Ψάλτρια, ἡ, die Sängerin.
Ψαραίνω, ich werde grau.
Ψαρὰ, ἡ, die Insel Psara.
Ψαρὰς, ὁ, der Fischer.
Ψάρι, τὸ, der Fisch.
Ψαριώτης, ὁ, der Psariote.
Ψαρὸς, ἡ, ὸν, grau.
Ψαρὸς, ὁ, der Graukopf.
Ψαρώνω, ich fische.
Ψαύω, ich rühre an.
Ψαῦσις, ἡ, die Berührung.
Ψαχνὸς, ἡ, ὸν, mager.
Ψέγω, ich tadle, kritisire.
Ψεῖρα, ἡ, die Laus.
Ψέκτης, ὁ, der Tadler, Kritiker.
Ψελλίζω, ich stammle.
Ψέλλιον, τὸ, das Armband.
Ψελλὸς, ἡ, ὸν, stotternd.
Ψένω, ich brate; ψ. ψωμὶ, ich backe Brod; ψένει ὁ ἥλιος, die Sonne sticht.
Ψέξιμον, τὸ, der Tadel, Vorwurf.
Ψευδὴς, ὁ, ἡ, ὶς, lügenhaft.
Ψευδολογία, ἡ, die Unwahrheit, Lüge.
Ψευδολογῶ, (- ἰω), ich rede Unwahrheit, lüge.
Ψεύδομαι, ich lüge.
Ψευδομαρτυρία, ἡ, das falsche Zeugniß.
Ψευδορκία, ἡ, der falsche Eid, Meineid.
Ψεύδορκος, ὁ, ἡ, ον, meineidig, eidbrüchig.
Ψευδορκῶ, (- ἰω), ich schwöre falsch.
Ψεῦδος, τὸ, die Lüge, Unwahrheit.
Ψεῦμα, τὸ, die Lüge, Unwahrheit.
Ψευματῶ, ich lüge.
Ψεύστης, ὁ, der Lügner, Betrüger.
Ψηλάφημα, τὸ, die Betastung, das Gefühl.
Ψηλαφῶ, (- ἀω), ich befühle, greife an.

Ψήφησις, ἡ, die Schätzung.
Ψηφίον, τὸ, der Buchstabe; die Ziffer.
Ψηφίζω, ich gebe meine Stimme.
Ψήφισμα, τὸ, die Stimmengebung.
Ψῆφος, ὁ, die Stimme, Wahlstimme.
Ψηφῶ, (- άω), ich schätze, berechne.
Ψιθυρίζω, ich flüstere.
Ψιθύρισμα, τὸ, das Geflüster.
Ψιλὰ, τὰ, die kleine Münze, die Scheidemünze.
Ψιλὰ, adv., dünn, fein.
Ψιλαίνω, ich verfeinere.
Ψιλολογία, ἡ, die Spitzfindigkeit.
Ψιλολογῶ, (- έω), ich grüble, klügle.
Ψιλὸς, ἡ, ὸν, dünn, fein; scharfsinnig.
Ψιλοσύνη, ἡ, die Dünne; der Scharfsinn; die Spitzfindigkeit.
Ψιλοσοφῶ, ich grüble.
Ψιμμύθιον, τὸ, die Schminke.
Ψιμμυθώνω, ich schminke.
Ψιττακὸς, ὁ, der Papagei.
Ψόγος, ὁ, der Tadel, der Vorwurf.
Ψουνίζω, ich kaufe.
Ψοφίμι, τὸ, das Aas.
Ψύγω, ich verbrenne.
Ψυλλίζω, ich flöhe.
Ψύλλος, ὁ, der Floh.
Ψυχαγωγία, ἡ, die Erfrischung.
Ψυχαγωγῶ, (- έω), ich erfrische.
Ψυχαναθρίπτης, ὁ, der Pflegevater.
Ψυχανάθρεπτος, ὁ, der angenommene Sohn.
Ψυχανατρίφω, ich nehme an Kindesstatt an.
Ψυχὴ, ἡ, die Seele; das Leben; die Person.
Ψυχικὸν, τὸ, die Wohlthat, das Almosen.
Ψυχομαχισμὸς, ὁ, der Todeskampf.
Ψυχομαχῶ, (- έω), ich ringe mit dem Tode, liege in den letzten Zügen.
Ψυχουιὸς, ὁ, ψυχοπαίδι, τὸ, der angenommene Sohn.
Ψύχρα, ἡ, die Kälte.
Ψυχρὰ, adv., kalt, frisch.
Ψυχραίνω, ich erkalte.
Ψυχρίζω, ich mache kalt, erkälte.
Ψυχρὸς, ρὰ, (ρὴ), ρὸν, frisch, kalt.
Ψύχω, ich erkälte.
Ψυχώνω, ich beseele.

Ψύχωσις, ἡ, die Belebung, Beseelung.
Ψωλή, ἡ, das männliche Zeugungsglied.
Ψωμᾶς, ὁ, der Bäcker.
Ψωμί, τὸ, das Brod.
Ψώρα, ἡ, die Krätze.

Ω

'Ω, i., o! ach!
"Ωδε, adv., hier.
'Ωδή, ἡ, die Ode, der Gesang.
'Ωθῶ, (- έω), ich stoße.
'Ωκεανός, ὁ, das Weltmeer.
'Ωκύς, εῖα, ύ, schnell.
'Ωμός, ἡ, όν, roh; hart.
"Ωμος, ὁ, die Schulter, Achsel.
'Ωμότης, ἡ, die Rohheit, Grausamkeit.
'Ωόν, τὸ, das Ei.
"Ωρα, ἡ, die Stunde; ὡ καθ' ὥραν τὴν ὥραν, von Stunde zu Stunde; ὥρα καλή, Gott befohlen! μὲ ὥραις καλαῖς, Glück zu!
"Ωρα, ἡ, die Uhr.
'Ωραῖος, αία, αῖον, schön, wohlgestaltet.
'Ωραιότης, ἡ, die Schönheit.
'Ωραίως, adv., für jetzt.
'Ωριμάζω, ich bringe zur Reife; ich werde reif.
"Ωριμος, ὁ, ἡ, ον, reif.
'Ωριμότης, ἡ, die Reife.
'Ωροδείκτης, ὁ, der Uhrzeiger.
'Ωρολογᾶς, ὁ, der Uhrmacher.
'Ωρολόγιον, τὸ, die Uhr.
"Ως, adv., bis.
"Ως, adv., wie, so wie.
'Ωσάν, adv., wie, so wie.
'Ωσαύτως, adv., eben so.
'Ωσεί, adv., ungefähr.
"Ωστε, conj., so daß.
"Ως τόσον, adv., indessen.
'Ωταλγία, ἡ, der Ohrenzwang.
'Ωτίον, τὸ, das Ohr.
'Ωτίτης, ὁ, der kleine Finger.
'Ωφελεῖ, es nützt.
'Ωφέλεια, ἡ, der Nutzen.
'Ωφέλιμος, ὁ, ἡ, ον, nützlich.
"Ωφελος, τὸ, der Nutzen, Vortheil.
'Ωφελῶ, (- έω), ich nütze; ich helfe; ich habe Vortheils (s. oben).
"Ωχ, i., ach! oh! o weh!
'Ωχρός, ρά, (ρή), ρόν, blaß, gelb.
'Ωχρότης, ἡ, die Blässe.

Zahlwörter.

A. Grundzahlen

(auf die Frage: wie viel?):

Nom. Εἷς und ἕνας, μία, ἕν und ἕνα, eins,
Gen. ἑνος und ἑνοῦ, μιᾶς, ἑνος, ἑνοῦ,
Acc. ἕνα und ἕναν, μίαν, ἕνα, ἕν,

δύω, δύο, zwei;

Nom. τρεῖς, τρία, drei,
Gen. τριῶν,
Acc. τρεῖς, τρία,

Nom. τέσσαρες, τέσσαρα, vier,
Gen. τεσσάρων,
Acc. τέσσαρας, τέσσαρα;

πέντε, fünf;
ἕξ (vor Vokalen), ἑξη (vor Consonanten), sechs;
ἑπτὰ und ἑφτὰ, sieben;
ὀκτὼ und ὀχτω, acht;
ἐννέα und ἐννεα, neun;

δέκα, zehn;
ἕνδεκα, eilf;
δώδεκα, zwölf;
δεκατρία, dreizehn;
δεκατέσσαρα, vierzehn;
δεκαπέντε, fünfzehn;
δεκαἓξ, ſechzehn;
δεκαεπτὰ, ſiebzehn;
δεκαοκτὼ, achtzehn;
δεκαεννέα, neunzehn;
εἴκοσι, zwanzig;
εἴκοσι ἕν, ein und zwanzig;
εἴκοσι δύο, zwei und zwanzig;
εἴκοσι τρία, drei und zwanzig;
εἴκοσι τέσσαρα, vier und zwanzig;
εἴκοσι πέντε, fünf und zwanzig;
εἴκοσι ἕξ, ſechs und zwanzig;
εἴκοσι ἑπτὰ, ſieben und zwanzig;
εἴκοσι ὀκτὼ, acht und zwanzig;
εἴκοσι ἐννέα, neun und zwanzig;
τριάκοντα und τριάντα, dreißig;
τεσσαράκοντα und σαράντα, vierzig;
πεντήκοντα und πενῆντα, fünfzig;
ἑξήκοντα und ἑξῆντα, ſechzig;
ἑβδομήκοντα und ἑβδομῆντα, ſiebzig;
ὀδοήκοντα und ὀγδοῆντα, achtzig;
ἐννενήκοντα und ἐννενῆντα, neunzig;
ἑκατὸν, hundert;
διακόσιοι, αι, α, zweihundert;
τριακόσιοι, αι, α, dreihundert;
τετρακόσιοι, τεσσαρακόσιοι, αι, α, vierhundert;

πεντακόσιοι, αι, α, fünfhundert;
ἑξακόσιοι, αι, α, ſechshundert;
ἑπτακόσιοι, αι, α, ſiebenhundert;
ὀκτακόσιοι, αι, α, achthundert;
ἐννεακόσιοι, αι, α, neunhundert;
χίλιοι, αι, α, tauſend;
δισχίλιοι, αι, α, und δύο χιλιάδες, zweitauſend;
τρισχίλιοι, αι, α, und τρεῖς χιλιάδες, dreitauſend;
τετρακισχίλιοι, αι, α, und τέσσαρες χιλιάδες, viertauſend;
πεντακισχίλιοι, αι, α, und πέντε χιλιάδες, fünftauſend;
ἑξακισχίλιοι, αι, α, und ἕξη χιλιάδες, ſechstauſend;
ἑπτακισχίλιοι, αι, α, und ἑπτὰ χιλιάδες, ſiebentauſend;
ὀκτακισχίλιοι, αι, α, und ὀκτὼ χιλιάδες, achttauſend;
ἐννεακισχίλιοι, αι, α, und ἐννέα χιλιάδες, neuntauſend;
μύριοι, αι, α, zehntauſend;
δισμύριοι, αι, α, und δύο μυριάδες, zwanzigtauſend;
τρισμύριοι, αι, α, und τρεῖς μυριάδες, dreißigtauſend;
τετρακισμύριοι, αι, α, und τέσσαρες μυριάδες, vierzigtauſend;
πεντακισμύριοι, αι, α, und πέντε μυριάδες, fünfzigtauſend
u. ſ. f.
μιλλιοῦνι, eine Million;
δύο μιλλιόνια, zwei Millionen
u. ſ. f.

B. Ordnungszahlen
(auf die Frage: der wievielſte?):

Πρῶτος, η, ον, der, die, das erſte;
δεύτερος, ερα, (έρη), ον, zweite;
τρίτος, η, ον, dritte;

τέταρτος, η, ον, vierte;
πέμπτος, η, ον, fünfte;
ἕκτος, η, ον, sechste;
ἕβδομος, η, ον, siebente;
ὄγδοος, η, ον, achte;
ἔννατος, η, ον, neunte;
δέκατος, η, ον, zehnte;
ἑνδέκατος, η, ον, eilfte;
δωδέκατος, η, ον, zwölfte;
δέκατος τρίτος, dreizehnte;
δέκατος τέταρτος, vierzehnte;
δέκατος πέμπτος, fünfzehnte;
δέκατος ἕκτος, sechzehnte;
δέκατος ἕβδομος, siebzehnte;
δέκατος ὄγδοος, achtzehnte;
δέκατος ἔννατος, neunzehnte;
εἰκοστὸς, ἡ, ὸν, zwanzigste;
εἰκοστὸς πρῶτος, ein und zwanzigste
u. s. f.
τριακοστὸς, ἡ, ὸν, dreißigste;
τεσσαρακοστὸς, ἡ, ὸν, vierzigste;
πεντηκοστὸς, ἡ, ὸν, fünfzigste;
ἑξηκοστὸς, ἡ, ὸν, sechzigste;
ἑβδομηκοστὸς, ἡ, ὸν, siebzigste;
ὀγδοηκοστὸς, ἡ, ὸν, achtzigste;
ἐννενηκοστὸς, ἡ, ὸν, neunzigste;
ἑκατοστὸς, ἡ, ὸν, hundertste;
διακοσιοστὸς, ἡ, ὸν, zweihundertste;
τριακοσιοστὸς, ἡ, ὸν, dreihundertste;
τετρακοσιοστὸς, ἡ, ὸν, vierhundertste;
πεντακοσιοστὸς, ἡ, ὸν, fünfhundertste;

ἑξακοσιοστός, ἡ, ὸν, der, die, das ſechshundertſte;
ἑπτακοσιοστός, ἡ, ὸν, ſiebenhundertſte;
ὀκτακοσιοστός, ἡ, ὸν, achthundertſte;
ἐννεακοσιοστός, ἡ, ὸν, neunhundertſte;
χιλιοστός, ἡ, ὸν, tauſendſte;
δισχιλιοστός, ἡ, ὸν, zweitauſendſte;
τρισχιλιοστός, ἡ, ὸν, dreitauſendſte;
τετρακισχιλιοστός, ἡ, ὸν, viertauſendſte;
πεντακισχιλιοστός, ἡ, ὸν, fünftauſendſte;
ἑξακισχιλιοστός, ἡ, ὸν, ſechstauſendſte;
ἑπτακισχιλιοστός, ἡ, ὸν, ſiebentauſendſte;
ὀκτακισχιλιοστός, ἡ, ὸν, achttauſendſte;
ἐννεακισχιλιοστός, ἡ, ὸν, neuntauſendſte;
μυριοστός, ἡ, ὸν, zehntauſendſte;
δισμυριοστός, ἡ, ὸν, zwanzigtauſendſte
u. ſ. f.

C. Vervielfältigungszahlen

(auf die Frage: wie vielfach?) werden durch die Bildungsſylben ἁλοῦς oder ἁπλάσιος geformt:

διπλοῦς, ῆ, οῦν, oder διπλάσιος, α, ον, zweifach;
τριπλοῦς, ῆ, οῦν, oder τριπλάσιος, α, ον, dreifach;
τετραπλοῦς, ῆ, οῦν, oder τετραπλάσιος, α, ον, vierfach;
πενταπλοῦς, ῆ, οῦν, oder πενταπλάσιος, α, ον, fünffach;
ἑξαπλοῦς, ῆ, οῦν, oder ἑξαπλάσιος, α, ον, ſechsfach;
ἑπταπλοῦς, ῆ, οῦν, oder ἑπταπλάσιος, α, ον, ſiebenfach;
ὀκταπλοῦς, ῆ, οῦν, oder ὀκταπλάσιος, α, ον, achtfach;
ἐννεαπλοῦς, ῆ, οῦν, oder ἐννεαπλάσιος, α, ον, neunfach
u. ſ. f.

D. Die Abstrakta

sind sämmtlich Hauptwörter weiblichen Geschlechts auf ὰς oder ἀδα, z. B.

ἡ μονὰς, μονὰδα, die Einheit;
ἡ δυὰς, die Zweiheit;
ἡ τριὰς, die Dreiheit;
ἡ τετρὰς, die Vierheit;
ἡ ἑξὰς, die Sechsheit;
ἡ δωδεκὰς, die Zwölfheit, das Dutzend;
ἡ ἑκαντὰς, ἡ χιλιὰς, ἡ μυριὰς u. s. f.

Einmal, zehnmal u. dgl. wird ausgedrückt durch φορὰ oder βόλα; z. B. μία φορὰ, δέκα φοραῖς u. s. f.

Zweiter Theil.

Deutsch-neugriechisches

Taschenwörterbuch.

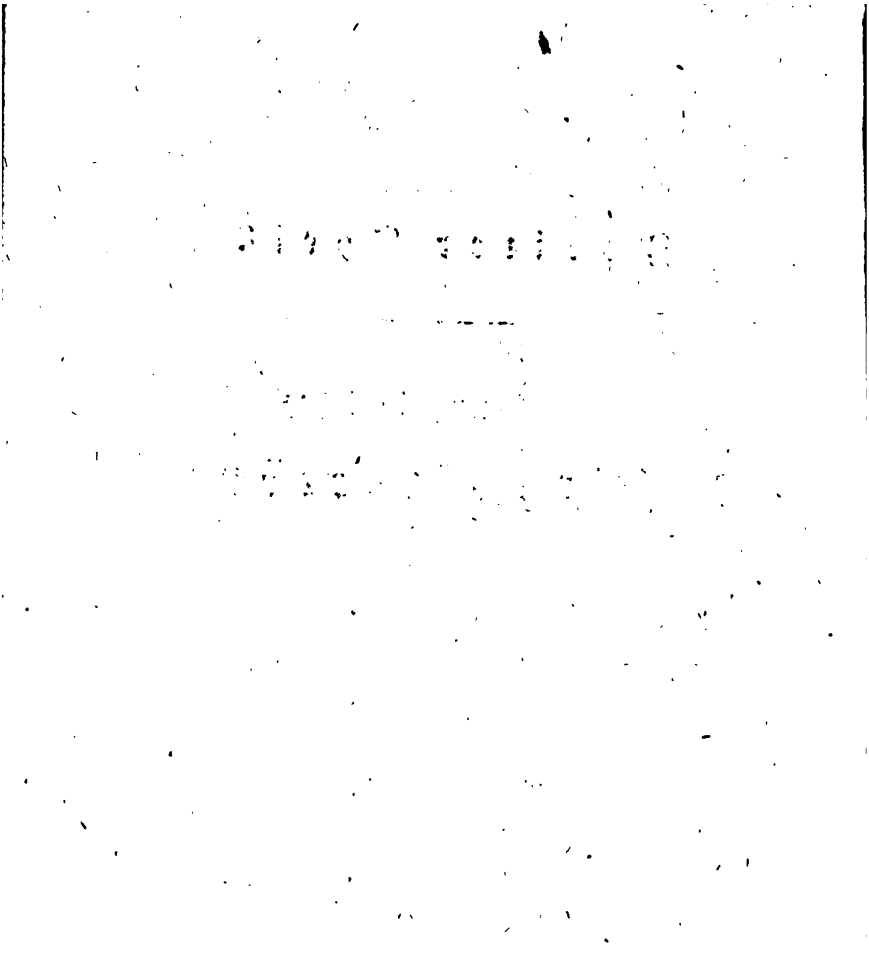

A.

Aal, der, τὸ ἐγχέλι, χέλι.
Aar, der, ὁ ἀετός.
Aas, das, τὸ ψοφίμι.
Ab, praep., ἀπό.
Abänderlich, μεταβλητός. κλιτός.
Abänderung, die, ἡ μεταβολή, ἀλλαγή. ἡ κλίσις.
Abängſtigen, θλίβω. ſich -, θλίβομαι.
Abängſtigung, die, ἡ θλίψις, στενοχωρία.
Abart, die, ἡ διαφορὰ τοῦ εἴδους.
Abbiegung, die, ὁ λυγισμός. ἡ κλίσις.
Abbild, das, ἡ εἰκών.
Abbilden, εἰκονίζω.
Abbildung, die, τὸ εἰκόνισμα, ἡ εἰκών.
Abbinden, λύω.
Abbitte, die, ἡ παρακάλεσις διὰ συγχώρησιν.
Abbitten, παρακαλῶ νὰ μὲ συγχωρήσῃ.
Abblühen, ἐξανθῶ.
Abbrechen, τζακίζω. die Rede -, κόπτω τὸν λόγον. ſich etwas -, ἐγκρατεύομαι.
Abbrennen, v. a., καίω, κατακαίω. v. n., καίομαι.
Abbrennung, die, ἡ καῦσις, τὸ καύσιμον.
Abbringen, φέρω ἀλλοῦ. (aufheben), ἀναιρῶ, ἀκυρῶ.
Abbringung, die, ἡ ἀναίρεσις, ἀκύρωσις.
Abbruch, der, τὸ κομμάτι.
Abbrühen, ζεματίζω.
Abbürſten, σκουπίζω.

Abbüßen, παιδεύομαι, κάμνω μετάνοιαν.
Abbüßung, die, ἡ παιδεία, ἡ μετάνοια.
A b c, das, τὸ ἀλφάβητον.
Abdachen, περιχαρακώνω.
Abdachung, die, τὸ καταχυτόν.
Abdanken, ἀποπέμπω, ἀπολῶ.
Abdankung, die, ἡ ἄδεια, ἡ ἄφεσις τῆς δουλειᾶς.
Abdecken, ξεσκεπάζω.
Abdecker, der, ὁ γδάρτης.
Abdreschen, ἀλωνίζω.
Abdringen, ἐβγάζω μὲ βίαν.
Abdruck, der, τὸ τύπωμα, ὁ τύπος.
Abdrucken, τυπώνω.
Abend, der, ἡ ἑσπέρα, τὸ βράδυ.
Abendbrod, Abendessen, das, τὸ δεῖπνον.
Abenddämmerung, die, τὸ λυκαυγές.
Abendgebet, das, ἡ ἑσπερινὴ προσευχή.
Abendländisch, δυτικός.
Abendluft, die, ὁ ἑσπερινὸς ἀέρας.
Abendmahl, das, ἡ ἀγία κοινωνία, ἡ ἁγία εὐχαριστία.
Abendmahlzeit, die, τὸ δεῖπνον.
Abendröthe, die, ἡ ἑσπερινὴ κοκκινάδα τοῦ οὐρανοῦ.
Abendsonne, die, ὁ δυτικὸς ἥλιος.
Abendstern, der, ὁ ἑσπερινός.
Abendwärts, adv., πρὸς δύσιν.
Abenteuer, das, τὸ παράξενον συμβεβηκός, τὸ σύμβαμα.
Abenteuerlich, παράξενος, θαυμαστός.
Aber, conj., ὅμως, ἀλλά.
Aberglaube, der, ἡ δεισιδαιμονία.
Abergläubig, δεισιδαίμων.
Abermal, adv., ἄλλην μίαν φοράν.
Aberwitz, der, ἡ ἀνοησία, λωλιά.
Aberwitzig, ἀνόητος, ἄφρων, λωλός.
Abessen, τρώγω.
Abfahrt, die, ὁ μισευμός.
Abfall, der, τὸ πέσιμονή. ἡ ἀποστασία, ἡ μεταβολή.
Abfallen, πίπτω. ἀποστατῶ.
Abfassen, συγγράφω, συνθέτω.
Abfassung, die, ὁ σχεδιασμός, ἡ σύνθεσις.
Abfertigen, ἀποστέλλω. (zurückweisen), ἐπιπλήττω.

Abfertigung, die, ἡ ἀποστολή. ἡ ἐπίπληξις.
Abfeuern, ῥίπτω τουφέκι.
Abfinden, εὐχαριστῶ, πληρώνω. sich mit einem -, τεριάζομαι.
Abfindung, die, ἡ πληρωμή. ὁ τεριασμός.
Abfließen, ῥέω κάτω.
Abfluß, der, ἡ ῥοή.
Abfordern, ζητῶ, ἀπαιτῶ.
Abforderung, die, ἡ ζήτησις.
Abfressen, τρώγω.
Abführen, φέρω εἰς ἄλλον τόπον.
Abführungsmittel, das, τὸ κινητικὸν ἰατρικόν.
Abgabe, die, ἡ παράδοσις.
Abgang, der, ὁ μισευμός, ἀναχωρισμός. (Verringerung), ἡ μίκρωσις.
Abgeben, δίδω, παραδίδω, sich mit etwas -, καταγίνομαι. mit jemanden -, συναναστρέφομαι μέ τινα.
Abgehen, χαλνῶ. (abreisen), ἀναχωρῶ, μισεύω. von etwas -, διαφέρω. (wegkommen), χάνομαι. (mangeln), λείπω. mit Tode -, ἀποθνήσκω. sich nichts abgehen lassen, ἀπερνῶ λαμπρά.

Abgelebt, ὑπέργηρος.
Abgelegen, ἀπομακρυσμένος.
Abgeneigt, ὁποῦ δὲν ἀγαπᾶ.
Abgeneigtheit, die, ἡ ἀποστροφή.
Abgenutzt, χαλασμένος.
Abgeordnete, der, ὁ πρέσβυς.
Abgeschmackt, ἄνοστος.
Abgeschmacktheit, die, τὸ ἄνοστον.
Abgewinnen, κερδίζω.
Abgewöhnen, (einen und sich -), ξεσυνηθίζω.
Abgezehrt, ἄσαρκος, λιγνός.
Abgießen, χύνω.
Abgießung, die, ἡ χύσις.
Abglätten, στιλβώνω.
Abgleichen, ἰσιάζω, τεριάζω.
Abgleichung, die, ὁ ἰσιασμός, τεριασμός.
Abgleiten, ἀπογλυστρῶ.
Abgott, der, τὸ εἴδωλον.
Abgötter, der, ὁ εἰδωλολάτρης.
Abgötterei, die, ἡ εἰδωλολατρεία.
Abgöttisch, εἰδωλολάτρικος.
Abgraben, χώνω.
Abgrämen, sich, χαλνῶμαι ἀπὸ τὴν λύπην.
Abgrund, der, ἡ ἄβυσσος.
Abgürten, ξεζώνω.
Abguß, der, ἡ χύσις.

Abhacken, κόπτω.
Abhalten, κρατῶ. (verhindern), ἐμποδίζω.
Abhaltung, die, τὸ ἐμπόδιον.
Abhandeln, einem etwas, ἀγοράζω. (etwas mit einem -), πραγματεύομαι. (eine Sache -), διαλέγομαι.
Abhandlung, die, ἡ πραγμάτευσις. τὸ σύγγραμμα.
Abhanden seyn, λείπω. - kommen, χάνομαι.
Abhang, der, ὁ κατήφορος.
Abhangen, εἶμαι κατήφορος.
Abhängen, ξεκρεμῶ.
Abhängig, κατήφορος. - von jemanden seyn, ὑπόκειμαι, ἐξαρτῶμαι.
Abhängigkeit, die, ἡ ὑποταγή, τὸ ἐξάρτημα.
Abhärmen, sich -, χαλνῶμαι.
Abhärten, σκληρύνω.
Abhauen, κόπτω.
Abheben, σηκώνω.
Abhelfen, (einer Sache -), διορθώνω.
Abhetzen, κουράζω μὲ τὸ τρέξιμον.
Abhilfe, die, ἡ διόρθωσις, βοήθεια.
Abhobeln, λειαίνω.
Abhören, ἐξετάζω.
Abhörung, die, ἡ ἐξέτασις.
Abhungern, sich -, ἀφανίζομαι ἀπὸ πεῖναν.
Abkauf, der, ἡ ἀγόρασις, ὁ ψοῦνος.
Abkaufen, ἀγοράζω.
Abkäufer, der, ὁ ἀγοραστής, ψωνιστής.
Abkehren, ἀποστρέφω.
Abkehrung, die, ἡ ἀποστροφή.
Abklopfen, τινάζω. einen -, δέρνω.
Abkochung, die, ἡ βράσις.
Abkommen, ἀπέρχομαι, φεύγω.
Abkömmling, der, ὁ ἀπόγονος.
Abkratzen, ἀποξύω.
Abkühlen, δροσίζω.
Abkühlung, die, τὸ δροσιστικόν.
Abkunft, die, τὸ γένος, ἡ καταγωγή.
Abkürzen, σμικρύνω.
Abkürzung, die, τὸ σμίκρυμα. (Abbreviatur), ἡ συγκοπὴ τῶν γραμμάτων.
Abladen, ξεφορτώνω.
Abladung, die, ἡ ξεφόρτωσις.
Ablaß, der, ἡ ἄφεσις. (- der Sünden), ἡ συγχώρησις τῶν ἁμαρτιῶν.

Ablaſſen, κατηβάζω. (fortlaſſen), ἀφίνω νὰ φύγῃ. (einem etwas -), ἀφίνω, πωλῶ. (am Preiſe -), ξεπέφτω.

Ablaſſung, die, ἡ κατήβασις, ἄφεσις.

Ablativ, der, ἡ ἀφαιρετικὴ.

Ablauern, παραμονεύω.

Ablauf, der, τὸ χύσιμον, ἡ ῥοή. (der Ausgang), τὸ τέλος.

Ablaufen, ῥέω κάτω, ἐβγαίνω. (ſich enden), τελειώνω, ἀπερνῶ.

Abläugnen, ἀρνοῦμαι.

Abläugnung, die, ἡ ἄρνησις.

Abläutern, καταρίζω.

Ablecken, γλείφω.

Ablegen, ἀποβάλλω. (Rechnung -), δίδω λογαριασμόν.

Ablegung, die, τὸ ἀπόβαλμα. (- einer Rechnung), ἡ παράδοσις τοῦ λογαριασμοῦ.

Ablehnen, ἀποβάλλω.

Ablehnung, die, τὸ ἀπόβαλμα.

Ableiten, ἀποστρίφω, ἀπογυρίζω.

Ableiter, der, (des Blitzes), ὁ μαγνήτης.

Ablenken, ἀποστρίφω.

Ablenkung, die, ἡ ἀποστροφή.

Ablernen, μανθάνω.

Ableſen, z. B. eine Frucht, πίρνω, μαζώνω. (leſen), διαβάζω μὲ μεγάλην φωνήν.

Ableſung, die, ἡ μάζωξις.

Abliefern, παραδίδω.

Ablieferung, die, ἡ παράδοσις.

Ablöſchen, σβύνω.

Ablöſen, λύω. die Wache -, ἀλλάζω τὴν φυλακήν.

Ablöſung, die, ἡ λύσις. ἡ ἀλλαγή.

Abmachen, (ein Geſchäft), τελειώνω. (etwas mit einem -), τεριάζομαι.

Abmachung, die, ἡ τελείωσις. ὁ τεριασμός.

Abmähen, κοσσίζω.

Abmahlen, ἀλήθω.

Abmahnen, ξεσυμβουλεύω.

Abmahnung, die, τὸ ξεσυμβούλευμα.

Abmalen, ζωγραφίζω.

Abmärgeln, ἀδυνατίζω.

Abmarſch, der, ὁ ἀναχωρισμός.

Abmarſchiren, ἀναχωρῶ.

Abmartern, τυραννῶ.

Abmatten, κουράζω. (ſich -), κουράζομαι.

Abmattung, die, ὁ κουρασμός.

Abmerken, καταλαμβάνω.

Abmeſſen, ἐκμετρῶ.

Abmeſſung, die, τὸ μέτρημα.
Abnagen, τρώγω.
Abnahme, die, τὸ ἔβγαλμα. (Verminderung), ἡ σμίκρωσις. (Verkauf), ἡ πούλησις.
Abnehmen, ἐβγάζω. (abkaufen), ἀγοράζω. (bemerken), καταλαμβάνω.
Abnehmer, der, ὁ ἀγοραστής.
Abneigung, die, τὸ μῖσος, ἡ ἀποστροφή.
Abnutzen, χαλνῶ.
Abnutzung, die, ὁ χαλασμός.
Abordnen, ἐπιτρέπω.
Abpachten, νοικιάζω.
Abpachtung, die, ὁ νοικιασμός.
Abpacken, ξεφορτώνω.
Abpaſſen, παραμονεύω.
Abpflücken, ἀποσπῶ, μαζώνω.
Abprallen, κτυποῦμαι ὀπίσω.
Abprügeln, μοσκεύω.
Abputzen, παστρεύω. das Licht -, ξεφτυλίζω τὸ κηρί.
Abrathen, ξεσυμβουλεύω.
Abräumen, ἐβγάζω.
Abrechnung, die, ἡ ἀφαίρεσις, ὁ τερασμὸς τοῦ λογαριασμοῦ.
Abrede, die, ἡ συμφωνία.
Abreiben, ξετρίβω.
Abreichen, δίδω, ἁπλώνω.
Abreiſe, die, ὁ μισευμός.
Abreiſen, μισεύω.
Abreißen, ἀποσπῶ.
Abrichten, μαθαίνω.
Abrichtung, die, ἡ μάθησις.
Abrinnen, ῥέω κάτω.
Abriß, der, ἡ σκιαγραφία.
Abrunfen, κράζω.
Abründen, στρογγυλώνω.
Abrupfen, ξεφτερίζω, μαδείω.
Abſage, die, ἡ ἀνάνευσις.
Abſagen, ἀντιφάσκω.
Abſägen, κόπτω.
Abſatteln, ξεσελλώνω.
Abſatz, der, ἡ διακοπή. (Verkauf), ἡ πώλησις.
Abſchaffen, (jemanden), ἀποχαιρετῶ. (etwas -), χαλνῶ, ἀκυρῶ.
Abſchaffung, die, ὁ ἀποχαιρετισμός. ὁ χαλασμός.
Abſchäumen, ἐξαφρίζω.
Abſchneidung, die, ὁ χωρισμός.
Abſcheren, κουρεύω.
Abſcheu, der, ἡ ἀποστροφή, τὸ βδέλυγμα.
Abſcheulich, βδελυρός, μισητός.
Abſcheulichkeit, die, τὸ βδελυκτόν.
Abſchickung, die, ἡ στάλσα.

Abſchied, der, ὁ ἀποχαιρετισμός. - nehmen, ἀποχαιρετοῦμαι.
Abſchießen, (ein Gewehr), σύρνω ἕνα τουφέκι.
Abſchiffen, ἀποπλέω.
Abſchlachten, σκοτώνω.
Abſchlag, der, des Preiſes, ἡ κατήβασις. auf Abſchlag, διὰ λογαριασμόν.
Abſchlagen, etwas, καταβάλλω. (einen -), ἀμπώχνω. (einem etwas -), ἀποβάλλω. das Waſſer -, κάμνω τὸ νερόν μου.
Abſchlägig, abſchlägige Antwort, ἡ ἄρνησις.
Abſchlagung, die, ὁ καταβαλμός.
Abſchleifen, ἀκονῶ.
Abſchließen, κλείω, σφαλίζω. (einen Vertrag -), συμφωνῶ.
Abſchließung, die, ὁ κλεισμός.
Abſchluß, der, ὁ τερμασμός.
Abſchneiden, ἀποκόπτω.
Abſchneidung, die, ὁ χωρισμός.
Abſchnitt, der, τὸ κομματι. (- in Büchern), τὸ κεφάλαιον.
Abſchöpfen, ἐβγάζω, ξεπαχαίνω.
Abſchrecken, ξετρομάζω.
Abſchreiben, ἀντιγράφω.
Abſchreiber, der, ὁ ἀντιγραφεύς.
Abſchrift, die, ἡ ἀντιγραφή.
Abſchuß, der, ἡ ῥοή.
Abſchüſſig, κατήφορος.
Abſchütteln, τινάζω.
Abſchweifen, ἀποτρέπομαι.
Abſchwören, ἀπομνύω, ἀπαρνοῦμαι. (den Glauben -), ἀποστατῶ.
Abſchwörung, die, ἡ ἀπόμνυσις.
Abſegeln, κάμνω πανιά.
Abſeits, ad., κατὰμέρος, ξέχωρα.
Abſenden, ἀποστέλλω.
Abſendung, die, ἡ στάλσις.
Abſenken, βυθίζω.
Abſetzen, βάνω κάτω. (einen ſeines Amtes entſetzen), καθαιρῶ, ἐβγάζω τινὰ ἀπὸ τὸ ἀξίωμα. (verkaufen), πουλῶ.
Abſetzung, die, ἡ καθαίρεσις.
Abſicht, die, ὁ σκοπός.
Abſieden, βράζω.
Abſingen, ψάλλω.
Abſitzen, καταβαίνω.
Abſondern, χωρίζω.
Abſonderung, die, ὁ χωρισμός.
Abſpannen, ξεζεύγω. (nachlaſſen), ἀφίνω. (erſchlaffen), ἀδυνατίζω.
Abſpannung, die, τὸ ξέζευγμα. ἡ ἀδυναμία.
Abſpeiſen, τελειώνω τὸ γεῦμα.

Abſprechen, ἀποφασίζω. (das Leben -), καταδικάζω εἰς θάνατον. (über etwas -), κρίνω αὐθαδῶς.
Abſpühlen, ἀποπλύνω.
Abſtammen, κατάγομαι.
Abſtammung, die, ἡ καταγωγή.
Abſtand, der, τὸ διάστημα. (Unterſchied), ἡ διαφορά.
Abſtechen, ein Vieh, σκοτώνω, σφάζω.
Abſtehen, ἀπέχω. (von etwas -), ἀφίνω.
Abſtehlen, κλέπτω.
Abſteigen, καταβαίνω.
Abſtellen, abſchaffen, ἀναιρῶ.
Abſtellung, die, ἡ ἀναίρεσις.
Abſterben, ἀποθνήσκω.
Abſterben, das, ὁ θάνατος.
Abſtich, der, ἡ διαφορά.
Abſtoßen, ἀμπώθω κάτω.
Abſtrafen, τιμωρῶ, παιδεύω.
Abſtrafung, die, ἡ τιμωρία, ἡ παιδεία.
Abſtreifen, γδέρνω.
Abſtreiten, φιλονεικῶ.
Abſtumpfen, ἀμβλύνω.
Abſtumpfung, die, τὸ ἄμβλυμα.
Abſturz, der, ὁ κρημνός.
Abſud, der, τὸ ἀφίψημα.
Abt, der, ὁ ἡγούμενος, ἄββας.
Abtakeln, ἐβγάζω τὰ πανιά.
Abtakelung, die, τὸ καταίρημα.
Abtei, die, τὸ μοναστήριον.
Abtheilen, διαιρῶ.
Abtheilung, die, ἡ διαίρεσις.
Abtrag, der, ἡ πληρωμή.
Abtragen, (ein Gebäude), χαλνῶ. (bezahlen), πληρώνω. (wegtragen), σηκώνω.
Abtragung, die, ὁ χάλασμός. ἡ πλήρωσις.
Abträufeln, καταστάζω.
Abtreiben, ἀποδιώχνω. (abmühen), κουράζω.
Abtrennen, χωρίζω.
Abtrennung, die, ὁ χωρισμός.
Abtreten, einem etwas, ἀφίνω, παραδίδω. (abgehen), ἀναχωρῶ.
Abtretung, die, ἡ παραίτησις.
Abtritt, der, (die Ueberlaſſung), ἡ παραίτησις. (das Weggehen), ἡ ἀναχώρησις. (das heimliche Gemach), τὸ ἀναγκαῖον.
Abtrocknen, σφουγγίζω.
Abtrünnig, ἀποστάτης. (- werden), ἀπαστατῶ.
Abtrünnigkeit, die, ἡ ἀποστασία.
Abwägen, ζυγιάζω. (im Geiſte -), συλλογίζομαι.

Abwälzen, ἀποκυλίω.
Abwarten, προσμένω.
Abwärts, adv., κάτω.
Abwartung, die, ἡ προσοχή.
Abwaſchen, πλύνω.
Abwaſchung, die, τὸ πλύσιμον.
Abwechſeln, ἀλλάζω.
Abwechſelnd, ἀμοιβαῖος, αία, αῖον.
Abwechſelung, die, ἡ ἀλλαγή, ἀμοιβαῖα.
Abweg, der, ὁ ἄλλος δρόμος. (die Verirrung), ἡ πλάνη.
Abwehren, ἐμποδίζω, ἀντιπολεμῶ.
Abweichen, ἀποχωρῶ, διαφέρω.
Abweichung, die, ἡ ἀποχώρησις, ἡ διαφορά.
Abweiſen, ἀνανεύω, ἀποβάλλω.
Abweiſung, die, ἡ ἀνάνευσις, τὸ ἀπιλόγιασμα.
Abwelken, μαραίνω.
Abwenden, ἀποτρέπω, ἀπογυρίζω.
Abwendig, ἀπογυρισμένος. abwendig machen, ἀποστρέφω.
Abwendung, die, ἡ ἀποστροφή.
Abwerfen, ῥίχνω κάτω. Gewinn -, φέρω κέρδος.
Abweſend, ἀπών, ἀπόντας.
Abweſenheit, die, ἡ ἀπουσία.
Abwickeln, ξετυλίγω.
Abwiſchen, σφουγγίζω.
Abwürgen, σκοτώνω.
Abzahlen, πληρώνω.
Abzahlung, die, ἡ πληρωμή.
Abzählen, ἀριθμῶ.
Abzählung, die, ἡ ἐπαρίθμησις.
Abzapfen, ἐβγάζω.
Abzäunen, ξεχαλινώνω.
Abzehren, v. a., ἀδυνατίζω. v. n., λιγνεύω,
Abzehrung, die, τὸ λίγνευμα.
Abzeichnen, σχεδιάζω.
Abzeichnung, die, τὸ σχεδίασμα.
Abziehen, ἐβγάζω. (ein Meſſer -), ἀκονῶ. (die Hand von einem -), ἀφίνω τινά. (von der Wache -), ἀλλάζω τὴν φυλακήν, ἀναχωρῶ.
Abziehen, das, τὸ ἐβγαλμα. τὸ ἀκόνισμα. ἡ ἀφαίρεσις.
Abzielen, auf etwas, ἀποβλέπω εἴς τι.
Abzug, der, ἡ ἀναχώρησις, ὁ μισευμός. (- von einer Summe), τὸ κόψιμον.
Abzupfen, ἀποσπῶ.
Abzwecken, auf etwas, ἀποβλέπω εἴς τι.
Accent, der, ὁ τόνος.
Accise, die, τὸ τελώνιον.

Accisēinnehmer, der, ὁ τελωνής.
Accord, der, ἡ συμφωνία. ὁ τερισμός.
Accordiren, συμφωνῶ. τεριάζω.
Ach, i., οἰμέ!
Achse, die, ὁ ἄξων.
Achsel, die, ἡ μασχάλη.
Achselbein, das, ἡ πλάτη.
Acht, ὀκτώ.
Acht, die, (Achtserklärung), ἡ προγραφή. (in die Acht erklären), προγράφω.
Acht, Acht geben, προσέχω. sich in Acht nehmen, προφυλάγομαι.
Achtbar, ἀξιοτίμητος.
Achte, der, ὄγδοος, η, ον.
Achteckig, ὀκτωγώνιος.
Achtel, das, τὸ ὀκτωμήριον.
Achten, τιμῶ, σέβομαι.
Aechten, προγράφω.
Achtfach, ὀκταπλοῦς.
Aecht, ἀληθινός.
Aechtheit, die, τὸ ἀληθινόν, ἡ νομιμότης.
Achthundert, ὀκτακόσιοι, αι, α.
Achtjährig, ὀκταετής.
Achtlos, ἀμελής.
Achtlosigkeit, die, ἡ ἀμέλεια.
Achtsamkeit, die, ἡ προσοχή.
Achttägig, ὀκταήμερος.
Achttausend, ὀκτακισχίλιοι.
Achtung, die, ἡ προσοχή, τὸ σέβας.
Achtzehn, δεκαοκτώ.
Achtzehnte, δέκατος ὄγδοος.
Achtzig, ὀγδοήντα.
Achtzigjährig, ὀγδοηκονταετής.
Achtzigste, ὀγδοηκοστός.
Aechzen, στενάζω.
Acker, der, ὁ ἀγρός, τὸ χωράφιον.
Ackermann, der, ὁ γεωργός, χερομάχος.
Ackern, ὀργόνω, ἀροτρεύω.
Addiren, προσθέτω.
Addition, die, ἡ πρόσθεσις.
Adel, der, ἡ εὐγένεια.
Adelig, εὐγενής.
Adeln, εὐγενίζω.
Ader, die, ἡ φλέψ, φλέβα. (zur Ader lassen), παίρνω αἷμα, φλεβοτομῶ.
Aderlaß, der, ἡ φλεβοτομία.
Adjutant, der, ὁ συμβοηθὸς τοῦ στρατηγοῦ.
Adler, der, ὁ ἀετός.
Admiral, der, ὁ ναύαρχος.
Adoptiren, υἱοθετῶ, παίρνω διὰ ψυχοπαίδι.
Adoption, die, ἡ υἱοθεσία.

Adoptirte, der, ὁ ψιχωνιάς.
Adreſſe, die, ἡ ἐπιγραφή, τὸ ἀδρέσον.
Adreſſiren, ἐπιγράφω.
Advokat, der, ὁ πρόδικος.
Affe, der, ὁ πίθηκος.
Aeffen, περιγελῶ.
Aeffung, die, τὸ περιγέλασμα.
After, der, ὁ κῶλος.
Afterkönig, der, ὁ ψευδοβασιλεύς.
Agent, der, ὁ πράκτωρ.
Agnat, der, ὁ συγγενής.
Ahle, die, τὸ σουγλί.
Ahnden, παιδεύω.
Ahndung, die, ἡ παιδεία, τιμωρία.
Ahnen, προαισθάνομαι.
Aehneln, ὁμοιάζω.
Ahnen, die, οἱ προπάτορες, πρόγονοι.
Ahnherr, der, ὁ προπάτωρ.
Aehnlich, ὅμοιος.
Aehnlichkeit, die, ἡ ὁμοιότης.
Aehre, die, τὸ ἀστάχυ.
Aehrenleſe, die, τὸ σταχολόγημα.
Aehrenleſer, der, ὁ σταχολόγος.
Akademie, die, ἡ ἀκαδημία.
Akademiker, der, ὁ ἀκαδημικός.
Akademiſch, ἀκαδημικός.
Alabaſter, der, τὸ ἀλάβαστρον.
Alaun, der, ἡ στύψη.
Albern, ἀνόητος.
Albernheit, die, ἡ ἀνοησία.
Algebra, die, ἡ ἄλγεβρα.
Alkoven, der, ὁ κλινότοπος.
All, ὅλος.
Alle, πάντες. mit dem allem, μ' ὅλον τοῦτο.
Allda, adv., ἐκεῖ.
Allein, aber, adv., ἀλλά.
Allein, μόνος. adv., μόνον.
Alleinig, μόνος.
Allemal, adv., πάντοτε.
Allenthalben, adv., πανταχοῦ.
Allerdings, adv., μενοῦνγε.
Allergnädigſt, adv., πανυμενέστατα.
Allergnädigſte, πανυμενέστατος.
Allerhand, allerlei, κάθε λογῆς. Allerhand untereinander, ἄλλα ἀντ' ἄλλων.
Allerheiligſte, das, τὸ ἅγιον τῶν ἁγίων.
Allerhöchſte, der, ὁ ὕψιστος.
Allerunterthänigſt, πάντων ὑποκλινέστατος.
Allezeit, adv., πάντοτε.
Allgegenwart, die, ἡ παντου παρουσία.

Allgemach, adv., ὀλίγον κατ' ὀλίγον.
Allgemein, κοινός, ὅλος, καθολικός.
Allgewaltig, δυνατώτατος.
Allhier, adv., ἐδώ.
Allianz, die, ἡ συμμαχία.
Allmacht, die, ἡ παντοδυναμία.
Allmächtig, παντοδύναμος.
Allmählig, adv., ὀλίγον κατ' ὀλίγον.
Allwissenheit, die, ἡ τῶν πάντων γνῶσις.
Almosen, das, ἡ ἐλεημοσύνη.
Aloe, die, ἡ ἀλόη.
Alphabet, das, τὸ ἀλφάβητον.
Als, adv., ὡς. (zum Beispiel), οἷον. (da), ὅτε.
Alsbald, adv., τότε, μετὰ ταῦτα.
Also, adv., οὕτως.
Aelster, die, ἡ κίσσα.
Alt, παλαιός. γέρων.
Altan, der, τὸ ἡλιακόν.
Altar, der, ὁ βωμός, τὸ βῆμα.
Alter, das, ἡ ἡλικία. (das hohe Alter), τὸ γῆρας.
Aeltermutter, die, ἡ προμάμμη.
Altern, γηράζω.
Alterthum, das, ἡ παλαιότης, ἀρχαιότης.
Aeltervater, der, ὁ πρόπαππος.
Altmutter, die, ἡ προμάμμη.
Altvater, der, ὁ πρόπαππος.
Amazone, die, ἡ ἀμαζών.
Amboß, der, τὸ ἀμόνι.
Ambra, der, τὸ ἄμπαρον.
Ameise, die, τὸ μυρμήγκι.
Amme, die, ἡ βάγια, ἡ τροφός.
Amphibien, die, τὰ ἀμφίβια.
Amsel, die, ὁ κόσσυφος.
Amt, das, τὸ ὀφφίκιον. (die feierliche Messe), ἡ λειτουργία.
An, praep., εἰς, πρός.
Analogie, die, ἡ ἀναλογία.
Anatomie, die, ἡ ἀνατομία.
Anatomiker, der, ὁ ἀνατομικός.
Anatomiren, ἀνατομῶ.
Anbauen, καλλιεργῶ.
Anbauer, der, ὁ καλουργιστής.
Anbefehlen, προστάζω.
Anbeginn, der, ἡ ἀρχή.
Anbellen, γαυγίζω.
Anberaumen, διορίζω.
Anbeten, σέβομαι, λατρεύω.
Anbeter, der, ὁ σεβόμενος, ὁ λατρευτής.
Anbetung, die, τὸ σέβας, ἡ λατρεία.
Anbetungswürdig, ἀξιοσέβαστος, προσκυνητός.
Anbieten, προσφέρω. sich zu etwas -, προσφέρομαι.

Anbietung, die, ἡ προσφορά.
Anbinden, δένω.
Anblick, der, τὸ βλέμμα, τὸ θέαμα.
Anblicken, βλέπω.
Anbrechen, πέρνω. der Tag bricht an, ξημερώνει.
Anbrennen, v. a., ἀνάπτω. v. n., ἀνάπτομαι, καίω.
Anbruch, der, des Tages, τὸ ἐξημέρωμα.
Andacht, die, ἡ εὐλάβεια.
Andächtig, εὐλαβής.
Andenken, das, ἡ μνήμη.
Andere, ἄλλος.
Aendern, ἀλλάζω.
Anders, adv., ἀλλέως.
Anderseits, adv., ἀπὸ τὸ ἄλλο μέρος.
Anderswo, adv., ἀλλοῦ, ἀλλαχοῦ.
Anderswoher, adv., ἀλλαχόθεν, ἀλλόθεν.
Anderswohin, adv., εἰς ἄλλον τόπον.
Aenderung, die, ἡ ἀλλαγή.
Andeuten, σημειώνω.
Andeutung, die, ἡ σημείωσις.
Andichten, προσπλάττω.
Andrang, der, ἡ ὁρμή.
Andrängen, θλίβω.
Andringen, ὁρμῶ.
Anerbieten, das, ἡ προσφορά.
Anerkennen, ἀναγνωρίζω.
Anerkennung, die, ἡ ἀναγνώρισις.
Anfachen, ἀνάπτω.
Anfall, der, ἡ ὁρμή. (bei Krankheiten), ὁ παροξισμός.
Anfallen, πίπτω, ὁρμῶ εἰς . . .
Anfang, der, ἡ ἀρχή.
Anfangen, ἀρχηνῶ.
Anfangs, adv., κατ' ἀρχάς.
Anfangsgründe, die, αἱ ἀρχαί.
Anfassen, πιάνω.
Anfechten, (bestreiten), ἀντιτείνω. (verlocken), πειράζω.
Anfechtung, die, ὁ πειρασμός.
Anfeinden, μισῶ.
Anfeindung, die, ἡ ἔχθρα, τὸ μῖσος.
Anfeuchten, βρέχω, ὑγραίνω.
Anfeuern, ζεσταίνω. (einen -), παρακινῶ.
Anfeuerung, die, ἡ παρακίνησις.
Anflammen, ἀνάπτω. (einen -), ἐνθουσιάζω.
Anflehen, ἱκετεύω.
Anflehung, die, ἡ ἱκεσία.
Anflicken, προσράπτω.
Anfluß, der, ἡ προσροή.

Anforderung, die, ἡ ζήτησις.
Anfrage, die, ἡ ἐρώτησις.
Anfragen, ἐρωτῶ.
Anfreſſen, τρώγω.
Anfriſchen, ζωοποιῶ.
Anfügen, προσαρμόζω.
Anfügung, die, ἡ προσάρμοσις.
Anführen, leiten, ὁδηγῶ, δεικνύω. (aus einer Rede oder Schrift -), ἀναφέρω. (betrügen), γελῶ, ἀπατῶ.
Anführer, der, ὁ ὁδηγός. (- eines Heeres), ὁ στρατηγός.
Anführung, die, ἡ ὁδηγία. ἡ στρατηγία.
Anfüllen, γεμίζω.
Anfüllung, die, ἡ γέμισις.
Angabe, die, τὸ σχεδίασμα. (Anzeige), ἡ ἀναφορά.
Angeben, σχεδιάζω. (anzeigen), μηνύω. (einen -), κατηγορῶ, ἐκβάλλω.
Angeber, der, ὁ σχεδιαστής. ὁ κατήγορος.
Angebinde, das, τὸ χάρισμα.
Angehen, anfangen, ἀρχνίζω. (betreffen), ἀνήκω.
Angehend, ἀρχάριος.
Angehören, ἀνήκω.
Angehörig, ἀνήκων. (verwandt), συγγενής.
Angel, die, τὸ ἀγκίστρι.
Angelegen, πλησίον. es iſt mir angelegen, μέλει μοι.
Angelegenheit, die; ἡ ὑπόθεσις.
Angelegentlich, ἐνθερμος.
Angelhacken, der, τὸ ἀγκίστρι.
Angeln, ψαρεύω.
Angelohen, ὑπόσχομαι.
Angelobung, die, ἡ ὑπόσχεσις.
Angemeſſen, ἁρμόδιος, ἀνάλογος.
Angenehm, ἐυτερπής, ἡχητικός, εὐάρεστος.
Anger, der, τὸ λιβάδι.
Angeſehen, ἔνδοξος, ἀξιοτίμητος.
Angeſicht, das, τὸ πρόσωπον.
Angewöhnen, (einem etwas und ſich -), συνηθίζω.
Angewohnheit, die, ἡ συνήθεια.
Angießen, χύνω πρός ...
Angränzen, συνορεύω.
Angreifen, ψηλαφῶ. (einen feindlich -), ὁρμῶ, κόπτω. (ſich -, Mühe geben), ἐπιμελοῦμαι.
Angriff, der, ἡ ὁρμή, προσβολή.
Angſt, die, ἡ στενοχωρία, ὁ φόβος.
Aengſtigen, θλίβω, ἐμβάλλω φόβον.
Aengſtlich, φοβισμένος.

Aengſtlichkeit, die, ἡ δειλία.
Anhalten, κρατῶ. (um etwas -), παρακαλῶ, ζητῶ. (inne halten), στέκομαι. (ſich -), πιάνομαι.
Anhaltung, die, τὸ κράτημα. ἡ ζήτησις.
Anhang, der, ἡ προσθήκη.
Anhangen, v. n., κρέμαμαι. (einem -), εἶμαι προσκολλημένος εἴς τινα.
Anhängen, v. a., κρεμῶ. (ſich -), προσκολλοῦμαι.
Anhänger, der, ὁ ὀπαδὸς, ἀκόλουθος.
Anhauchen, φυσσῶ.
Anhäufen, ἐπισωρεύω. (ſich -), αὐξάνω.
Anhäufung, die, ἡ ἐπισώρευσις, αὔξησις.
Anheften, προσράπτω.
Anheilen, v. a., ἰατρεύω. v. n., ἰατρεύομαι.
Anheimſtellen, ἀφίνω.
Anheiſchig machen, ſich, ὑποχρεώνομαι.
Anhetzen, παροξύνω, ἀναγρεώνω.
Anhetzung, die, ἡ ἀναγρίωσις.
Anhöhe, die, τὸ ὕψωμα, ὁ λόφος.
Anhören, ἀκούω.
Anhörung, die, ἡ ἀκρόασις.
Anis, der, τὸ ἄνισον.
Ankauf, der, ἡ ἀγορὰ, ὁ ψοῦνος.
Ankaufen, ἀγοράζω.
Anker, der, ἡ ἄγκυρα.
Ankern, ἀράζω.
Ankern, das, τὸ ἄραγμα.
Ankerſeil, das, τὸ σχοινὶ τῆς ἄγκυρας.
Anklage, die, ἡ κατηγορία. ἡ γεκάλεσις εἰς κριτήριον.
Anklagen, κατηγορῶ.
Ankläger, der, ὁ κατήγορος.
Ankleben, κολλῶ.
Ankleiden, v. a., ἐνδύνω. (ſich -), ἐνδύνομαι.
Ankleidung, die, ἡ ἔνδυσις.
Anklopfen, κτυπῶ.
Ankönpfen, κομβώνω.
Ankommen, φθάνω, ἔρχομαι. ich laſſe es darauf ankommen, ἀφίνω εἰς τὴν τύχην.
Ankömmling, der, ὁ ξένος.
Ankündigen, μηνύω.
Ankündigung, die, ἡ μήνυσις.
Ankunft, die, ὁ ἐρχομός.
Anlächeln, μειδιῶ.
Anlachen, γελῶ πρός ...
Anlage, die, τὸ σχεδίασμα.
Anlanden, ἀράζω.

Anlaß, der, ἡ αἰτία.
Anlaufen, ἀναβαίνω. (an etwas -), τρέχω εἰς ... einen blau anlaufen lassen, ἐνοχλῶ τινα.
Anlegen, βάνω εἰς ...
Anlehnen, ἀκουμβῶ.
Anleihe, die, τὸ δάνεισμα.
Anleimen, κολλῶ.
Anleiten, ὁδηγῶ, διδάσκω.
Anleitung, die, ἡ ὁδηγία.
Anliegen, κεῖμαι προς ... einem -, παρακαλῶ τινα.
Anliegen, das, ἡ φροντίδα, ζήτησις.
Anlocken, δελεάζω.
Anlockung, die, τὸ δελέασμα, ἡ ἀπάτη.
Anmarsch, der, ὁ πλησιασμός.
Anmarschiren, πλησιάζω.
Anmassen, sich, ἰδιοποιοῦμαι.
Anmassung, die, ἡ ἰδιοποίησις.
Anmelden, μηνύω.
Anmeldung, die, ἡ μήνυσις.
Anmerkung, die, ἡ σημείωσις.
Anmessen, μετρῶ.
Anmuth, die, ἡ χάρις.
Anmuthig, νόστιμος.
Annageln, καρφώνω εἰς ...
Annähen, ῥάπτω εἰς ...
Annähern, v. a., πλησιάζω. sich -, πλησιάζω.
Annäherung, die, ὁ πλησιασμός.
Annahme, die, ἡ λῆψις. - an Kindes Statt, ἡ υἱοθεσία.
Annalen, die, τὰ χρονικά.
Annehmen, λαμβάνω, δέχομαι. an Kindes Statt -, υἱοθετῶ. sich jemandes -, φροντίζω.
Annehmlich, ἀπόδεκτος.
Annehmlichkeit, die, ἡ χάρις.
Anordnen, διατάσσω, διορθώνω.
Anordnung, die, ἡ διάταξις.
Anpacken, πιάνω.
Anpassen, προσαρμόζω.
Anpflanzen, φυτεύω.
Anpflanzung, die, τὸ φύτευμα.
Anpochen, κτυπῶ.
Anpreisen, ἐπαινῶ.
Anprobiren, εἴδω, δοκιμάζω.
Anrathen, συμβουλεύω.
Anräuchern, θυμιάζω.
Anrede, die, ἡ ὁμιλία.
Anreden, ὁμιλῶ.
Anregen, παρακινῶ.
Anregung, die, ἡ παρακίνησις.
Anreizen, παρακινῶ, ἐνθαρρύνω.

Anreizung, die, ἡ παρακίνησις.
Anremen, κτυκοῦμαι.
Anrichten, κατασκευάζω.
Anrichtung, die, ἡ κατασκευή.
Anrücken, v. a., πλησιάζω. v. n., πλησιάζω.
Anrufen, προσκαλῶ, βάζω. ἐπικαλοῦμαι.
Anrufung, die, ἡ ἐπικάλεσις.
Anrühmen, ἐπαινῶ.
Anrühren, πιάνω.
Anſäen, σπέρνω.
Anſagen, λέγω, μηνύω.
Anſatz, der, ἡ προσθήκη. (Anfall), ἡ ὁρμή.
Anſchaffen, προμηθεύω. ἀγοράζω.
Anſchaffung, die, ἡ προμήθευσις.
Anſchauen, θεωρῶ. (angaffen), χάσκω.
Anſchein, der, τὸ φαινόμενον.
Anſcheinend, φαινόμενος.
Anſchicken, κατασκευάζω. ſich -, ἑτοιμάζομαι.
Anſchirren, ζεύγω.
Anſchlag, der, τὸ κτύπημα. (Entwurf), τὸ σχεδίασμα.
Anſchlagen, κτυπῶ εἰς -, κολλῶ. (berechnen), λογαριάζω.
Anſchließen, ἀλυσιδώνω. ſich -, ἑνώνομαι.
Anſchmiegen, ſich, κολακεύω.
Anſchmieren, ἀλείφω.
Anſchnallen, βουκλώνω.
Anſchneiden, κόπτω.
Anſchnitt, der, τὸ κόψιμον.
Anſchrauben, στρεμώνω.
Anſchuldigen, ἐλέγχω, κατηγορῶ.
Anſchüren, ἀνάπτω.
Anſchwärzen, μαυρίζω. (verläumden), ἀβανίζω.
Anſchwellen, (zunehmen), αὐξάνω.
Anſehen, ἐπιθεωρῶ.
Anſehen, das, ἡ θεωρία, τὸ εἶδος. ſich ein Anſehen geben, ὑπερηφανεύομαι.
Anſehnlich, ἀξιόλογος, μεγάλος, εὔμορφος.
Anſehung, die, ἡ θεωρία. in -, ὡς πρός . . .
Anſetzen, προσθέτω.
Anſicht, die, ἡ θεωρία.
Anſichtig, - werden, βλέπω.
Anſinnen, das, ἡ ζήτησις.
Anſpann, der, ἡ ζεῦξις.
Anſpannen, ζεύγω. (dehnen), ἐκτείνω. die Kräfte -, βάνω τὰ δυνατά μου.

Anſpeien, πτύω εἰς -, καταπτύω.

Anſpielen, (auf etwas -), αἰνίττομαι εἰς . . .

Anſpießen, σουγλίζω.

Anſprache, die, ἡ ζήτησις.

Anſprechen, ὁμιλῶ εἰς -, προσαγορεύω. ζητῶ.

Anſprengen, ῥαντίζω εἰς . . . (- auf einen), ῥίπτομαι εἰς . . .

Anſpritzen, ῥαντίζω εἰς . . .

Anſpruch, der, ἡ ζήτησις.

Anſpühlen, προσπλύνω.

Anſtalt, die, ἡ κατασκευή.

Anſtämmen, ἀκουμβῶ.

Anſtand, der, ἡ εὐπρέπεια. (Bedenklichkeit), ἀμφιβολία. (Bögerung), ἡ ἀναβολή. Anſtand nehmen, ἀμφιβάλλω.

Anſtändig, εὐπρεπής.

Anſtändigkeit, die, ἡ κοσμιότης.

Anſtatt, praep., ἀντὶς νά.

Anſtaunen, ἐκθαμβοῦμαι.

Anſtechen, τροπῶ.

Anſtecken, (befeſtigen), βάνω, ἐμπήγω. (bei Krankheiten), μιαίνω. (ein Faß -), ἀνοίγω.

Anſtehen, (an etwas), στέκομαι κοντὰ εἰς . . . (in Zweifel ſeyn), ἀμφιβάλλω.

Anſtellen, βάνω κοντὰ εἰς . . . (einen zu etwas -), βάνω τινὰ εἰς . . . (ſich -), φέρνομαι, (ſich -, als ob), κάμνω πῶς.

Anſtellung, die, ἡ κατασκευή. ἡ ὑπηρεσία.

Anſticken, ῥάπτω εἰς . . .

Anſtiften, προξενῶ.

Anſtifter, der, ὁ αἴτιος.

Anſtiftung, die, ἡ προξένησις.

Anſtoß, der, τὸ κτύπημα. (Hinderniß), τὸ ἐμπόδιον. (Aergerniß), τὸ σκάνδαλον. (- geben), σκανδαλοποιῶ.

Anſtoßen, v. a., ἀμπώθω. v. n., κτυποῦμαι εἰς . . . (beleidigen), σφάλλω. (mit der Zunge -), τραυλίζω.

Anſtößig, σκανδαλιστικός.

Anſtreichen, ἀλείφω. σημειώνω.

Anſtrengen, ἐκτείνω. (ſeine Kräfte oder ſich -), κοπιάζω, βάνω κόπον.

Anſtrengung, die, ἡ βία.

Anſtrich, der, ἡ ἀλειφή, βαφή.

Anſtricken, πλέκω εἰς . . .

Anſtrömen, ῥέω εἰς . . .

Anſtücken, μπαλώνω.

Anſuchen, ζητῶ.

Anſuchen, das, ἡ ζήτησις.
Antaſten, ψηλαφῶ.
Antheil, der, τὸ μέρος. - nehmen, μετέχω.
Antipathie, die, ἡ ἀντιπάθεια.
Antlitz, das, τὸ πρόσωπον.
Antrag, der, τὸ ποσφερόμενον.
Antragen, einem etwas, προβάλλω εἰς τινά τι.
Antrauen, στεφανώνω.
Antrauung, die, ἡ στεφάνωσις.
Antreffen, ἀπαντῶ, φθάνω.
Antreiben, διώκω. (aufmuntern), ἐγκαρδιώνω.
Antreibung, die, ἡ δίωξις. ἡ ἐγκαρδίωσις.
Antreten, ein Amt, ἐμβαίνω εἰς . . .
Antrieb, der, ἡ ὁρμή.
Antritt, der, ἡ ἀρχή.
Antwort, die, ἡ ἀπόκρισις.
Antworten, ἀποκρίνομαι.
Anvertrauen, ἐμπιστεύομαι.
Anverwandt, συγγενής.
Anverwandtſchaft, die, ἡ συγγένεια.
Anwachs, der, ἡ αὔξησις.
Anwachſen, αὐξάνω.
Anwalt, der, ὁ πρόδικος, συνήγορος.
Anwandeln, ἔρχομαι.
Anwehen, φυσσῶ εἰς . . .
Anweiſen, διορίζω. (unterrichten), διδάσκω.
Anweiſung, die, ὁ διορισμός. (Anleitung), ἡ διδασκαλία.
Anwenden, μεταχειρίζομαι.
Anwendung, die, ἡ μεταχείρησις.
Anwerben, (Soldaten -), συνάζω.
Anwerbung, die, ἡ σύναξις (τῶν στρατιωτῶν).
Anwerfen, ῥίπτω εἰς . . .
Anweſend, παρών.
Anweſenheit, die, ἡ παρουσία.
Anwuchs, der, ἡ αὔξησις.
Anwurzeln, ῥιζώνω.
Anzahl, die, τὸ πλῆθος.
Anzapfen, ἀνοίγω.
Anzeichen, das, τὸ σημεῖον.
Anzeige, die, ἡ εἴδησις, τὸ μήνυμα.
Anzeigen, προμηνύω.
Anzeiger, der, ὁ φανερωτής.
Anziehen, τείνω. (heranziehen), ἕλκω. (Kleider -), ἐνδύνω. ſich -, ἐνδύνομαι.
Anziehend, ἑλκυστικός.
Anziehung, die, ἡ ἕλκυσις. τὸ ἔνδυμα.
Anzug, der, (die Annäherung), ὁ πλησιασμός. (- der Kleider), τὸ φόρεμα.

Anzüglich, σατυρικός.
Anzünden, ἀνάπτω.
Anzündung, die, ἡ ἄναψις.
Apfel, der, τὸ μῆλον.
Apfelbaum, der, ἡ μηλεά.
Apostel, der, ὁ ἀπόστολος.
Apostolisch, ἀποστολικός.
Apotheke, die, τὸ φαρμακοπωλεῖον.
Apotheker, der, ὁ φαρμακοπώλης, ἀποθηκάρης.
Appellation, die, ἡ ἔφεσις.
Appetit, der, ἡ ὄρεξις.
Appetitlich, νόστιμος.
Apricose, die, τὸ βερύκοκον.
Apricosenbaum, der, ἡ βερυκοκιά.
April, der, ὁ Ἀπρίλλιος.
Aequator, der, ὁ ἰσημερινός.
Arbeit, die, ἡ δουλεία, ἡ δούλευσις.
Arbeiten, δουλεύω, ἐργάζομαι.
Arbeiter, der, ὁ ἐργάτης.
Arbeitſam, φίλεργος.
Arbeitſamkeit, die, ἡ φιλεργία.
Archiv, das, τὸ χαρτοφυλάκιον.
Archivarius, der, ὁ χαρτοφύλαξ.
Arg, κακός.
Aerger, der, ἡ ἀδημονία.
Aergerlich, δυσάρεστος.
Aergern, δυσαρεστῶ. es ärgert mich, μοι κακοφαίνεται. ſich über etwas -, θυμώνω διά τι.
Aergerniß, das, τὸ σκάνδαλον.
Argliſt, die, ἡ πονηρία, ὁ δόλος.
Argliſtig, πονηρός.
Argwohn, der, ἡ ὑποψία.
Argwohnen, ὑποπτεύω.
Argwöhniſch, δύσπιστος.
Ariſtokrat, der, ὁ ἀριστοκράτης.
Arm, πένης, πτωχός.
Arm, der, τὸ βραχίων.
Armbruſt, die, τὸ τόξον.
Armee, die, τὸ στράτευμα.
Aermel, der, τὸ μανίκι.
Armſelig, πτωχός, ταλαίπωρος.
Armſeligkeit, die, ἡ ταλαιπωρία.
Armuth, die, ἡ πενία, πτωχία.
Aernte, ſiehe Ernte.
Arſch, der, (gemein), ὁ κῶλος.
Arſenik, das, τὸ ἀρσενικόν.
Art, die, (Weiſe), τρόπος. auf keinerlei Art, οὐδαμῶς, κατ' οὐδένα τρόπον. (Gattung), τὸ γένος.
Artig, ἐπιδέξιος, καλοήθης.
Artigkeit, die, ἡ νοστιμότης, καλοήθεια.
Artikel, der, τὸ ἄρθρον.
Artillerie, die, αἱ πυροβολικαὶ μηχαναί.

Artilleriſt, der, ὁ πυροβολικός.
Arznei, die, τὸ ἰατρικόν.
Arzneikunde, die, ἡ ἰατρική.
Arzneimittel, das, τὸ ἰατρικόν.
Arzt, der, ὁ ἰατρός.
Aſche, die, ἡ στάκτη.
Aeſche, die, ἡ φράξος.
Aſchgrau, τεφρώδης.
Aſt, der, ὁ κλάδος.
Aſtrolog, der, ὁ ἀστρολόγος.
Aſtrologie, die, ἡ ἀστρολογία.
Aſtrologiſch, ἀστρολογικός.
Aſtronom, der, ὁ ἀστρονόμος.
Aſtronomie, die, ἡ ἀστρονομία.
Aſtronomiſch, ἀστρονομικός.
Athem, der, ἡ ἀναπνοή.
Athmen, ἀνασαίνω.
Athmen, das, ὁ ἀνασασμός, ἡ ἀναπνοή.
Atmosphäre, die, ἡ ἀτμοσφαῖρα.
Aetzen, γλύφω, χαράττω.
Au, i., ἄ! ἆχ!
Auch, conj., καί.
Aue, die, τὸ λιβάδι.
Auerhahn, der, ὁ ἀγριοπετεινός.
Auerhenne, die, ἡ ἀγριόρνιθα.
Auerochs, der, ὁ ἄγριος ταῦρος.
Auf, praep., εἰς, ἐπί, κατά, διά, μέ.
Auf! Auf! i., ἄγε δή! ſteht auf! σηκωθῆτε!
Aufbauen, κτίζω.
Aufbauung, die, ἡ κτίσις.
Aufbeißen, τσακίζω.
Aufbinden, ἀνοίγω.
Aufblühen, ἀνθῶ.
Aufbrauſen, βράζω. (im Zorn -), ἀναγριώνομαι.
Aufbrechen, ἀνοίγω. (abreiſen), μισεύω, κινῶ.
Aufbringen, (zuſammenbringen), συνάζω. (einführen, z. B. eine Tracht), εἰσάγω. (erzürnen), ἀναγριώνω, ἀνάπτω, δίδω φιτίλι τινός.
Aufbruch, der, (Abmarſch), ὁ μισευμός.
Aufbürden, φορτώνω.
Aufbürdung, die, ἡ φόρτωσις.
Aufdecken, ἀνοίγω. (den Tiſch -), στρώνω.
Aufdrängen, ſich, ἐνοχλῶ.
Aufdringen, βιάζω.
Aufenthalt, der, ἡ κατοικία. (der Verzug), ἡ ἀργοπορία.
Auferlegen, ἐπιθέτω, ἐπιτάττω.
Auferlegung, die, ἡ ἐπίθεσις, ἐπίταξις.
Auferſtehen, ἀνασταίνομαι.
Auferſtehung, die, ἡ ἀνάστασις.
Auferwecken, ἀνασταίνω.
Auferweckung, die, ἡ ἀνάστασις.

Auffahrt, die, ἡ ἀνάβασις.
Auffallen, πίπτω εἰς . . .
Auffallend, παράξενος.
Auffangen, πιάνω.
Auffassen, πιάνω. (begreifen), καταλαμβάνω.
Auffliegen, πετῶ ἐπάνω.
Auffordern, προσκαλῶ.
Aufforderung, die, ἡ προσκάλεσις.
Auffressen, κατατρώγω.
Auffrischen, δροσίζω.
Aufführen, (theatralisch), κάμνω μίαν κωμῳδίαν. sich -, φέρνομαι.
Aufführung, die, (das Betragen), τὸ φέρσιμον.
Auffüllen, γεμίζω.
Aufgabe, die, τὸ πρόβλημα.
Aufgang, der, ἡ ἀνατολή.
Aufgeben, (fahren lassen), ἀφίνω. (einem etwas -), προβάλλω.
Aufgeblasenheit, die, ἡ ὑπερηφάνεια, ὑψηλοφροσύνη.
Aufgehen, ἀναβαίνω, ἐκβαίνω. (sich öffnen), ἀνοίγω. das Eis geht auf, τὸ πάγος σχίζει, ξεκαγώνει.
Aufgeräumt, εὔθυμος, ἱλαρός.
Aufgeweckt, ἔξυπνος.
Aufgießen, χύνω ἐπάνω εἰς . . .
Aufgraben, σκαλίζω.
Aufguß, der, ἡ ἔγχυσις.
Aufhalten, einen, κρατῶ. (hindern), ἐμποδίζω.
Aufhängen, κρεμῶ.
Aufhäufen, ἐπισωρεύω.
Aufheben, σηκώνω, φυλακώνω. die Belagerung -, ἀφίνω τὸν πολιορκισμόν.
Aufheitern, ἱλαρώνω. es heitert sich auf, ἀνοίγει ὁ καιρός.
Aufhellen, φέγγω.
Aufhenken, κρεμῶ.
Aufhetzen, ἐρεθίζω.
Aufhören, παύω.
Aufkaufen, ἀγοράζω.
Aufklären, φωτίζω.
Aufknöpfen, ξεκομβώνω.
Aufknüpfen, λύω. (aufhängen), κρεμῶ.
Aufkommen, ἀναβαίνω. (sich erholen), ξαναλαμβάνω. der Gebrauch kommt auf, γίνεται συνήθεια.
Aufkratzen, λαβώνω.
Aufkündigen, ἀποκηρύττω. (Geld -), ξαναζητῶ.
Aufkündigung, die, ἡ ἀποκήρυξις. ἡ ξαναζήτησις.
Aufladen, φορτώνω.
Auflauern, ἐπιβουλεύω.

Auflauf, der, ἡ συνάθροισις, ὁ θόρυβος.
Auflegen, βάνω. ein Buch -, τυπώνω ἕνα βιβλίον.
Auflehnen, ἀκουμβῶ. (ſich gegen Jemanden -), ἐναντιώνομαι.
Auflehnung, die, τὸ ἀκούμβισμα. ἡ ἐπανάστασις.
Aufleſen, συναθροίζω.
Aufliegen, κεῖμαι εἴς τι.
Auflodern, ἀνάπτω.
Auflöſen, λύω.
Auflöſung, die, ἡ λύσις.
Aufmachen, ἀνοίγω. ſich -, μισεύω.
Aufmerken, προσέχω. (aufzeichnen), σημειώνω.
Aufmerkſam, προσεκτικός.
Aufmerkſamkeit, die, ἡ προσοχή.
Aufmuntern, ἐξυπνῶ. (erheitern), ἱλαρώνω. (antreiben), ἐγκαρδιώνω.
Aufmunterung, die, ἡ παρακίνησις.
Aufnahme, die, ἡ δεξίωσις.
Aufnehmen, δέχομαι. (von einer Zeichnung), σχεδιάζω. übel -, πέρνω εἰς τὸ κακόν.
Aufopfern, θυσιάζω.
Aufopferung, die, ἡ θυσία.
Aufpaſſen, einem, παραμονεύω.
Aufputzen, στολίζω.
Aufräumen, καστρεύω.
Aufrecht, ὀρθός. - halten, φυλάγω.
Aufreiben (vertilgen), ἐξολοθρεύω.
Aufreibung, die, ἡ ἐξολόθρευσις.
Aufrichten, σηκώνω. ſich -, σηκώνομαι.
Aufrichtig, ἀνυπόκριτος, εἰλικρινής.
Aufrichtigkeit, die, ἡ εἰλικρίνεια.
Aufrollen, ξετυλίγω. (zuſammenrollen), τυλίγω.
Aufruf, der, ἡ πρόσκλησις.
Aufrufen, προσκαλῶ.
Aufruhr, der, ὁ θόρυβος, ἡ ἐπανάστασις.
Aufrühren, ἀνακατώνω.
Aufrührer, der, ὁ ἐπαναστάτης.
Aufrühreriſch, ἐπαναστατικός.
Aufſagen, λέγω ἀπ' ἔξω. ἀποβίβλια.
Aufſatz, der, (Vortrag), τὸ σύγγραμμα.
Aufſchauen, κυτάζω ἐπάνω. (ſich in Acht nehmen), προσέχω.
Aufſchieben, ἀναβάλλω.
Aufſchlagen, σπάνίζω, ἀνοίγω.

Aufſchließen, ἀνοίγω.
Aufſchluß, der, ἡ ἐξήγησις.
Aufſchneiden, χωρίζω, κόπτω.
Aufſchnüren, λύω.
Aufſchrecken, v. a., ἐκπλήττω. v. n., ἐκπλήττομαι.
Aufſchreiben, καταγράφω.
Aufſchrift, die, ἡ ἐπιγραφή.
Aufſchub, der, ἡ ἀναβολή.
Aufſchwellen, φουσκώνω.
Aufſchwingen, ſich, ὑψώνομαι.
Aufſchwung, der, ἡ ὕψωσις.
Aufſehen, ſiehe aufſchauen.
Aufſeher, der, ὁ ἔφορος, ἐπιστάτης.
Aufſetzen, ἐπιθέτω. (aufſchreiben), γράφω. ſich auf's Pferd -, ἀναβαίνω εἰς τὸ ἄλογον.
Aufſetzung, die, ἡ ἐπίθεσις.
Aufſicht, die, ἡ ἐφορία.
Aufſitzen, zu Pferde -, ſiehe aufſetzen.
Aufſpannen, ἐκτείνω. die Segel -, ἁπλώνω τὰ πανιά.
Aufſparen, φείδομαι.
Aufſperren, ἀνοίγω.
Aufſprengen, ἀνοίγω μὲ βίαν.
Aufſpringen, ἀναπηδῶ. (zerplatzen), σχίζομαι.
Aufſproſſen, βλασταίνω.
Aufſpüren, ἀνιχνεύω. (erfinden), ξεσκεπάζω.
Aufſtand, der, ἡ ἐπανάστασις.
Aufſtecken, τρυπῶ.
Aufſtecken, ἐμπήγω.
Aufſtehen, auf etwas, στέκομαι. (gegen Jemanden -), ἐπαναστατῶ. (offen ſeyn), εἶναι ἀνοικτόν.
Aufſteigen, ἀναβαίνω.
Aufſtellen, σταίνω.
Aufſuchen, ζητῶ.
Aufſuchung, die, ἡ ζήτησις.
Aufthauen, v. n., ξεπαγώνω.
Auftrag, der, ἡ παραγγελία.
Auftragen, παραγγέλλω.
Auftreten, πατῶ. (ſich produciren), παρασταίνομαι.
Auftreiben, μαζώνω. σηκώνω.
Aufwachen, ξύπνω.
Aufwallen, βράζω.
Aufwallung, die, ἡ βράσις.
Aufwand, der, ἡ δαπάνη.
Aufwärmen, ξαναζεσταίνω.
Aufwarten, (dienen), δουλεύω. Womit kann ich Ihnen aufwarten? μὲ τί ἠμπορῶ νὰ σᾶς δουλεύσω;
Aufwärter, der, ὁ δοῦλος.
Aufwärterin, die, ἡ δουλεύτρα.
Aufwärts, adv., ἀπάνω.
Aufwaſchen, πλύνω.

Aufwecken, ἐξυπνῶ.
Aufwenden, δαπανῶ.
Aufwerfen, (eine Frage ꝛc.), προβάλλω. ſich zu etwas -, πίπτω ἐπάνω μου. ſich wider einen -, ἐπαβαστατῶ.
Aufwiegeln, στασιάζω.
Aufwiegelung, die, ὁ στασιασμός.
Aufwiegler, der, ὁ στασιαστής.
Aufwinden, τυλίγω.
Aufwiſchen, σφουγγίζω.
Aufwühlen, σκαλίζω.
Aufzählen, μετρῶ.
Aufzäumen, χαλινώνω.
Aufzehren, καταναλίσκω.
Aufzeichnen, σημειώνω.
Aufzeichnung, die, ἡ σημείωσις.
Aufzeichnen, δεικνύω.
Aufziehen, σηκώνω. Kinder ꝛc. -, ἀνατρέφω. eine Uhr -, κορδίζω τὴν ὥραν. einen -, περιγελῶ. (marſchiren), πηγαίνω μὲ παράταξιν.
Aufzug, der, ἡ παράταξις.
Augapfel, der, ἡ κόρη τοῦ ὀφθαλμοῦ.
Auge, das, ὁ ὀφθαλμός, τὸ ὀμμάτι.
Augenarzt, der, ὁ ἰατρὸς διὰ τὰ ὀμμάτια.
Augenblick, der, ἡ στιγμή.
Augenblicklich, adv., εὐθύς.
Augenbraunen, die, τὰ ὀφρύδια.
Augenglas, das, τὸ γυαλὶ διὰ τὰ ὀμμάτια.
Augenlied, das, τὸ βλέφαρον.
Augenſchein, der, ἡ θεωρία. in Augenſchein nehmen, ἐπιθεωρῶ.
Augenſcheinlich, ὀφθαλμοφανής.
Augenwimpern, die, αἱ βλεφαρίδες.
Augenzeuge, der, ὁ αὐτόπτης.
Auguſt, der, ὁ Αὔγουστος.
Aus, praep., ἔξω ἀπό.
Ausarbeiten, τελειώνω.
Ausarbeitung, die, ἡ τελείωσις.
Ausarten, νοθεύομαι.
Ausartung, die, ἡ νόθευσις.
Ausathmen, ἐκπνέω. (ſterben), ἀποπνέω.
Ausbedingen, συμφωνῶ.
Ausbeſſern, διορθώνω, μπαλώνω.
Ausbeſſerung, die, ἡ διόρθωσις, τὸ μπάλωμα.
Ausbieten, πωλῶ.
Ausbilden, μορφώνω. καλλωπίζω.
Ausbildung, die, ἡ μόρφωσις. ὁ καλλωπισμὸς (τοῦ πνεύματος).

Auslöschung, die, ἡ σβύσις.
Auslösen, ξαναγοράζω.
Auslösung, die, ἡ ξαναγόρασις.
Auslüften, ἀνεμίζω.
Ausmachen, ἐβγάζω. (eine Sache), τελειώνω. es macht nichts aus, δὲν κάμνει τίποτες.
Ausmalen, χρωματίζω.
Ausmärgeln, ἀδυνατίζω.
Ausmarsch, der, ὁ ἀναχωρισμός.
Ausmarschiren, μισεύω.
Ausmessen, μετρῶ.
Ausmessung, die, ἡ μέτρησις.
Ausnahme, die, ἡ ἐξαίρεσις.
Ausnehmen, ἐβγάζω. (ausschließen), ἐξαιρῶ.
Auspacken, ἐβγάζω. ἀνοίγω.
Auspfeifen, πριγελῶ.
Ausplaudern, φλαρῶ.
Ausprügeln, λεηλατῶ, κουρσεύω.
Ausprägen, ἀργυροκοπῶ.
Auspressen, πραγγίζω.
Ausputzen, στολίζω. (ausklöschen), σβύνω.
Ausräumen, ἀδειάζω.
Ausräumung, die, τὸ ἀδείασμα.
Ausrechnen, λογαριάζω.
Ausrechnung, die, ὁ λογαριασμός.
Ausrede, die, (Entschuldigung), ἡ πρόφασις.
Ausreden, (einem etwas), ξεσυμβουλεύω. (sich -), προφασίζομαι.
Ausreichen, es reicht aus, φθάνει.
Ausreißen, ἀποσπῶ. (entlaufen), λειποτακτῶ.
Ausreißer, der, ὁ λειποτάκτης. ὁ φυγάς.
Ausrichten, (etwas -), ἐκτελῶ.
Ausrichtung, die, ἡ ἐκτέλεσις.
Ausrinnen, ἀπορρέω.
Ausrotten, ξιριζώνω. (vertilgen), ἐξολοθρεύω.
Ausrottung, die, ἡ ξερίζωσις. ἡ ἐξολόθρευσις.
Ausruf, der, ἡ ἐκφώνησις.
Ausrufen, ἐκφωνῶ.
Ausrufer, der, ὁ κήρυξ.
Ausrufung, die, ἡ ἐκφώνησις.
Ausruhen, ἀναπαύομαι.
Ausrupfen, ἀποσπῶ.
Ausrüsten, κατασκευάζω. (bewaffnen), ὁπλίζω.
Ausrüstung, die, ἡ κατασκευή. ὁ ὁπλισμός.
Aussäen, σπίρνω.
Aussage, die, ἡ φανέρωσις.
Aussagen, φανερώνω, λέγω.
Aussatz, der, ἡ λέπρα.
Aussätzig, λεπρός.
Ausschaben, ἀποξύω.

Ausscharren, ξεχώνω.
Ausscheiden, χωρίζω.
Ausschelten, ἐλέγχω, μαλώνω.
Ausschiffen, ἐβγάζω, ἀπὸ τὸ καράβι. sich -, ἐβγαίνω ἀπὸ τὸ καράβι.
Ausschirren, ξεζώνω.
Ausschlag, der, τὸ πρῶτον κτύπημα. (der Haut-Ausschlag), σπειριὰ εἰς τὰ δέρματα. (die Entscheidung), ἡ ἀπόφασις.
Ausschlagen, ἐβγάζω κτυπῶντας. (von Bäumen), ἐβγάζω φύλλα. (ablehnen), ἀποβάλλω. (auf der Haut), ἐβγάζω σπειριά. (von Pferden), κλουτζῶ. es schlägt gut, schlecht aus, τελειώνει καλὰ, κακά.
Ausschließen, ἀποκλείω.
Ausschließung, die, ἡ ἀπόκλεισις.
Ausschmücken, στολίζω.
Ausschmückung, die, ὁ στολισμός.
Ausschneiden, κόπτω.
Ausschnitt, der, τὸ κομμάτι.
Ausschnitzen, siehe ausschneiden.
Ausschöpfen, ἐξαντλῶ.
Ausschreiben, (bekannt machen), φανερώνω. (herausschreiben), ἀντιγράφω.
Ausschreien, φωνάζω.
Ausschuß, der, ὁ χωρισμός.
Ausschütteln, τινάζω.
Ausschütten, ἐκχύνω.
Ausschüttung, die, ἡ ἔκχυσις.
Ausschwänken, ξεπλύνω.
Ausschweife, die, οἱ γύροι, αἱ μεχαναί.
Ausschweifen, κάμνω τοξοειδές. (schwelgen), ἀπειρνῶ ἄτακτα, εἶμαι ἀκρατής.
Ausschweifend, ἀσελγής, ἄτακτος.
Ausschweifung, die, ἡ ἀσελγεία, ἀταξία.
Ausschen, v. n., φαίνομαι.
Ausschen, das, τὸ φαινόμενον, ἡ θεωρία.
Außen, adv., ἔξω.
Aussenden, ἀποστέλλω.
Aussendung, die, ἡ ἀποστολή.
Außer, praep., ἔξω ἀπό, παρέξ. außer mir war Niemand dort, δὲν ἦτον ἄλλος ἐκεῖ παρὲξ ἐμοῦ.
Ausserhalb, adv. und praep., ἔξωθεν.
Aeusserlich, ἐξωτερικός.
Aeussern, λέγω.
Ausserordentlich, ὑπερβολικός.
Aeusserung, die, ἡ φανέρωσις, λέξις.

Ausſetzen, βάνω ἔξω. (feſtſetzen), διορίζω. (aufſchieben), ἀναβάλλω.
Ausſicht, die, ἡ θεωρία.
Ausſieden, βράζω.
Ausſinnen, ἐφευρίσκω.
Ausſöhnen, φιλιώνω.
Ausſöhnung, die, ἡ φιλίωσις.
Ausſondern, ἐξαιρῶ, χωρίζω.
Ausſpähen, ἐρετάζω, ἐρευνῶ.
Ausſpäher, der, ὁ κατάσκοπος.
Ausſpannen, ἐπτείνω. (Pferde -), ξεζεύγω.
Ausſpannung, die, τὸ ξάπλωμα. τὸ ξεζεύξιμον.
Ausſpeien, ἀποπτύω.
Ausſpotten, περιγελῶ.
Ausſprache, die, ὁ προφορά.
Ausſprechen, προφέρω.
Ausſpruch, der, ἡ ἀπόφασις.
Ausſpühlen, ἀποπλύνω.
Ausſtatten, (ein Mädchen -), προικίζω.
Ausſtattung, die, ἡ προῖκα.
Ausſtechen, σκαλίζω.
Ausſteigen, καταβαίνω.
Ausſtellen, ἐκθέτω. (einen Wechſel -), τραβῶ (ἕνα βεξήλιον).
Ausſterben, χάνομαι.
Ausſteuer, die, ἡ προῖκα.
Ausſteuern, προικίζω.
Ausſtopfen, γεμίζω.
Ausſtoßen, ἐβγάζω κτυπῶντας.
Ausſtrecken, ἐκτείνω.
Ausſtreckung, die, ἡ ἔκτασις.
Ausſtreichen, (gleich machen), ἰσάζω. (auslöſchen), σβύνω.
Ausſtreuen, σπέρνω. (ein Gerücht -), ἐξαπλώνω φήμην.
Ausſtrömen, χύνομαι.
Ausſuchen, διαλέγω.
Austauſchen, ἀλλάζω.
Austauſchung, die, ἡ ἄλλαξις.
Auſter, die, τὸ ὀστρίδι.
Austheilen, διαμοιράζω.
Austheilung, die, ἡ διαμοίρασις.
Austilgen, ἐξολοθρεύω.
Austilgung, die, ἡ ἐξολόθρευσις.
Austragen, v. a., φέρνω ἔξω. v. n., ἀναβαίνω εἰς ...
Austrocknen, ξηραίνω.
Ausüben, γυμνάζω.
Ausübung, die, ἡ γύμνασις. ἡ ἐκτέλεσις.
Auswahl, die, ἡ ἐκλογή.
Auswählen, ἐκλέγω.
Auswandern, μετοίκω.
Auswärtig, ἐξωτερικός.
Auswaſchen, ἀποπλύνω.
Auswechſeln, ἀλλάζω.
Auswechſelung, die, ἡ ἀλλαγή.
Ausweg, der, ἡ ἔξοδος.

Ausweichen, ὑποχωρῶ.
Ausweisen, δεικνύω. (verweisen), ἐξορίζω.
Ausweissen, ἀσπρίζω.
Auswendig, ἐξωτερικός.
Auswendig, adv., ἀπ' ἔξω.
Auswerfen, ἐκβάλλω.
Auswinden, ξετυλίγω.
Auswirken, ἐκτελῶ.
Auswischen, σφουγγίζω. (auslöschen), σβύνω.
Auswuchs, der, ὁ βλαστός.
Auswühlen, σκαλίζω.
Auswurf, der, ἡ ἐκβολή. (des Schleimes), ἡ ἀπόπτυσις.
Auszahlen, πληρώνω.
Auszahlung, die, ἡ πληρωμή.
Auszählen, ἀριθμῶ, λογαριάζω.
Auszählung, die, ἡ ἀρίθμησις.
Auszehren, v. n., χαλνοῦμαι.
Auszehrung, die, ἡ κατανάλωσις, ἡ φθίσις.
Auszeichnen, σημειώνω. sich -, εὐδοκιμῶ.
Auszeichnung, die, ἡ σημείωσις. ἡ ξεχώρησις.
Ausziehen, ἐβγάζω. (aus einer Wohnung), μετοικῶ. sich -, ἐκδύνομαι.
Auszischen, περιγελῶ.
Auszug, der, τὸ ἐβγαλμα. (eines Heeres), ὁ μισευμός. (aus einer Schrift), ἡ ἐπιτομή.
Axt, die, ὁ πέλεκυς, ἡ ἀξίνη.

B

Bach, der, τὸ ρυάκι.
Bachweide, die, ἡ λυγαριά.
Backen, der, τὸ μάγουλον.
Backen, ψήνω.
Backenstreich, der, τὸ ζαγλίκι.
Bäcker, der, ὁ ψωμᾶς.
Backofen, der, ὁ φοῦρνος.
Backstein, der, τὸ τοῦβλον.
Bad, das, τὸ λουτρόν.
Baden, λούω. sich -, λούομαι.
Bader, der, ὁ λουτρᾶς.
Bahn, die, ὁ δρόμος.
Bahnen, ἰσάζω.
Bahre, die, τὸ φορεῖον. τὸ νεκροκρέββατον.
Bajonett, das, ἡ μπαϊονέτα.
Bald, adv., εὐθύς, παρευθύς, ταχέως. bald — bald, πότε — πότε, τώρα — τώρα.
Balg, der, τὸ δέρμα.
Balgen, sich -, μάχομαι, παλαίω.

Balgerei, die, ἡ μάχη.
Balken, der, ὁ δοκὸς (τὸ δοκάρι), τὸ ζευτόν.
Ball, der, ἡ μπάλα, τὸ τόπι. (Tanz), ὁ χορὸς, τὸ μπάλλο.
Ballen, der, τὸ ντέγγι. (an der Hand), ἡ παλάμη.
Ballen, συνάζω. (die Faust-), κάμνω γρόθον.
Ballon, der, τὸ μπαλούνι.
Balsam, der, τὸ βάλσαμον.
Band, das, τὸ δέμα, ὁ δεσμός.
Band, der, (eines Buches), τὸ δέσιμον. (Abſchnitt, Theil), ὁ τόμος.
Bande, die, ἡ συντροφία.
Bändigen, ἡμερώνω.
Bandit, der, ὁ ληστὴς, ὁ φονιάς.
Bandwurm, der, ἡ ταινία.
Bange, φοβισμένος. bange machen, φοβίζω. es iſt mir bange, φοβοῦμαι.
Bangigkeit, die, ὁ τρόμος, φόβος.
Bank, die, τὸ σκαμνί. (die öffentliche Bank), τὸ κοινὸν μπάγκο.
Bankerott, der, ἡ μούφλησις, ἡ φαλίδα. (- machen), μουφλίζω, τζακίζομαι.
Bann, der, ὁ ἐξορισμός. (Kirchenbann), ἀφορισμός. in Bann thun, ἀφορίζω.
Bär, der, ἡ ἀρκοῦδα. (Geſtirn), ἡ ἄρκτος. einen Bären anbinden, χρειώνομαι.
Barbar, der, ὁ βάρβαρος, ἄγριος.
Barbariſch, βαρβαρικὸς, ἄγριος.
Barbier, der, ὁ κορεύς.
Barbieren, μπαρμπερίζω, ξουραφίζω.
Barbiermeſſer, das, τὸ ξουράφι.
Barke, die, ἡ βάρκα, τὸ μικρὸν καράβι.
Barmherzig, εὔσπλαγχνος, ἐλεημονητικός.
Barmherzigkeit, die, ἡ εὐσπλαγχνία, ὁ οἰκτιρμός.
Barometer, der, τὸ βαρομέτρον.
Barou, der, ὁ ἄρχοντας, ὁ εὐγενὴς.
Barſch, σοβαρός.
Barſchaft, die, τὰ μετρητά.
Bart, der, τὰ γένεια. (am Schlüſſel), τὸ δόντι (τοῦ κλειδιοῦ).
Baſe, die, ἡ θεῖα.
Baſilisk, der, ὁ βασιλίσκος.
Baſtard, der, ὁ νόθος.
Bau, der, τὸ κτίσμα, ἡ κτίσις. (Gebäude), τὸ σπίτι.

Bauch, der, ἡ κοιλία.
Bauchgurt, die, τὸ ζωνάριον.
Bauchredner, der, ὁ ἐγγαστρίμυθος.
Bauchweh, ὁ σφαμός.
Bauen, κτίζω. das Land-, γεωργῶ, καλουργίζω. Neſter-, κάμνω φωλιάν.
Bauer, der, ὁ χωριάτης. ein grober -, χοντροειδίστατος.
Bauernhof, der, ἡ χωριατικὴ αὐλή.
Bäueriſch, χωριάτικος, χωρικός.
Baukunſt, die, ἡ ἀρχιτεκτονικὴ.
Baum, der, τὸ δένδρον. (am Weberſtuhl), ἀντί.
Baumeiſter, der, ὁ ἀρχιτέκτων.
Baumeln, κουνοῦμαι.
Baumöhl, das, τὸ ἐλαιόλαδον.
Baumrinde, die, ἡ φλοῦδα τοῦ δένδρου.
Baumwolle, die, τὸ βαμβάκι.
Bayer, der, ὁ Βαυαρὸς, ὁ Μπαβαρός.
Bayern, Βαυαρία, Μπαβαρία, Μπαβιέρα.
Beamte, der, ὁ ὀφφικιάλος.
Beängſtigen, θλίβω.
Beantworten, ἀποκρίνομαι.
Beantwortung, die, ἡ ἀπόκρισις.
Bearbeiten, δουλεύω, κάμνω.
Beben, τρέμω, τρομάζω.
Beben, das, ὁ τρόμος.
Bebend, τρέμωντας.
Becher, der, τὸ κοτῆρι.
Becken, das, τὸ λεκάνι, ἡ λεκάνη.
Bedacht, der, ἡ πρόνοια, ἡ στόχασις. - nehmen, στοχάζομαι, λογιάζω. mit -, μὲ καλὴν στόχασιν. ohne -, ἀστόχαστα.
Bedächtig, στοχαστικός.
Bedachtſamkeit, die, ἡ στόχασις, πρόνοια.
Bedanken, ſich, εὐχαριστῶ.
Bedauern, λυποῦμαι.
Bedauerung, die, ἡ λύπησις.
Bedecken, σκεπάζω. (beſchützen), διαφεντεύω.
Bedeckung, die, ἡ σκέπασις.
Bedenken, λογιάζω, στοχάζομαι. ſich anders bedenken, ἀλλάζω τὴν γνώμην μου.
Bedenken, das, ἡ στόχασις, ὁ λογιασμός, ἡ ἀμφιβολία. - tragen, ἀμφιβάλλω.
Bedenklich, ἀμφίβολος.
Bedenklichkeit, die, ἡ ἀμφιβολία.
Bedeuten, (anzeigen), σημαίνω. einen -, προστάζω. es hat

nichts zu bedeuten, δὲν βλάβει, δὲν κάμνει τίποτες.
Bedeutend, ἀξιόλογος, πολλοῦ ἄξιος.
Bedeutung, die, ἡ σημασία.
Bedienen, δουλεύω. ſich einer Sache-, μεταχειρίζομαι ἕνα πρᾶγμα. bedienen Sie ſich, νὰ πάρετε.
Bediente, der, ὁ δοῦλος.
Bedienung, die, ἡ δούλευσις.
Bedingen, συμφωνῶ, συμβάζομαι.
Bedingung, die, ἡ συμφώνησις, ὁ σιασμός.
Bedrängen, βασανίζω, θλίβω, ἐνοχλῶ.
Bedrängniß, die, ὁ βασανισμός, ἡ θλῖψις.
Bedrohen, φοβερίζω.
Bedrohung, die, τὸ φοβέρισμα.
Bedrücken, βασανίζω, θλίβω, ἐνοχλῶ.
Bedrückung, die, ὁ βασανισμός, ἡ θλῖψις.
Bedürfen, ἔχω χρείαν, ἔχω ἀνάγκην.
Bedürfniß, das, ἡ χρεία. die Bedürfniſſe, τὰ ἀναγκαῖα.
Bedürftig, πτώχος, στενόχωρος.
Beehren, τιμῶ. χαρίζω.
Beehrung, die, τὸ τίμημα, ἡ τιμή.
Beeiden, πέρνω ὅρκον ἀπὸ ἕνα.
Beeidigen ſ. beeiden.
Beeifern, ſich-, πασχίζω, ἐπιμελοῦμαι.
Beeiferung, die, ἡ πάσχισις.
Beeinträchtigen, ζημιώνω, ἀδικῶ.
Beeinträchtigung, die, τὸ ζημίωμα, ἡ ἀδικία.
Beenden, τελειώνω.
Beendigen ſ. beenden.
Beerben, κληρονομῶ.
Beerdigen, θάπτω, θαύγω.
Beerdigung, die, ἡ ταφή, τὸ θάμμα.
Beere, die, τὸ κουκούτζι.
Beet, das, ἡ πρασιά.
Befehl, der, ἡ προσταγή, ἡ ὁρδινία. ich bin zu Ihrem Befehl, ἕτοιμος εἶμαι εἰς τὰς προσταγάς σας.
Befehlen, προστάζω. Gott befohlen! χαίρισθε.
Befehlshaber, der, ὁ προστακτής, ὁ ἄρχων.
Befeſtigen, σταθερώνω, στερεώνω. einen Platz-, δυνατώνω ἕναν τόπον.

Befeſtigung, die, ὁ σταθερωμὸς, ἡ στερέωσις.
Befeuchten, ὑγραίνω, βρέχω.
Befeuchtung, die, ἡ βρέξις.
Befinden, εὑρίσκω. wie befinden Sie ſich? πῶς εὑρίσκεσθε; πῶς ἔχετε;
Befleden, κασώνω, λερώνω.
Befleckung, die, ἡ λέρωσις.
Befleißen, ſich -, πασχίζω, ἐπιμελοῦμαι.
Befleißigung, die, ἡ σπουδὴ, ἡ πάσχισις.
Befolgen, ἀκολουθῶ εἰς ...
Befolgung, die, ἡ ἀκολούθησις, τὸ ἐπιτέλεσμα.
Befördern, γληγορεύω, συμβοηθῶ.
Beförderung, die, τὸ ἀνήβασμα. ἡ συμβοήθεια.
Befragen, ἐρωτῶ.
Befreien, ἐλευθερώνω.
Befreiung, die, ἡ ἐλευθέρωσις.
Befreunden, ſich -, συγγενεύω, γίνομαι συγγενὴς.
Befriedigen, ἀναπαύω, εὐχαριστῶ.
Befriedigung, die, ἡ ἀνάπαυσις, ἡ εὐχαρίστησις.
Befühlen, πιάνω, ψηλαφῶ.
Befürchten, φοβοῦμαι.
Begatten, ſich -, σμίγομαι, συνουσιάζω.
Begattung, die, ἡ σμίξις, ἡ συνουσία.
Begeben, ſich wohin -, πηγαίνω, μισεύω. es begiebt ſich, συμβαίνει.
Begebenheit, die, τὸ συμβεβηκὸς, τὸ τυχόν.
Begegnen, Jemanden -, ἀπαντῶ. es begegnet, συμβαίνει, τυχαίνει.
Begehen, πηγαίνω. (ausüben), κάμνω.
Begehren, ἐπιθυμῶ, ζητῶ.
Begeiſtern, ἐνθουσιάζω.
Begeiſterung, die, ὁ ἐνθουσιασμὸς, ἡ ἔκστασις.
Begierde, die, ἡ ἐπιθυμία.
Beglaubigen, βεβαιώνω.
Beglaubigung, die, ἡ βεβαίωσις.
Begleiten, συνοδεύω.
Begleiter, der, ὁ συνοδευτὴς.
Begleitung, die, ἡ συνόδευσις.
Beglücken, εὐτυχίζω.
Begnügen, ſich -, ἀναπαύομαι, εὐχαριστοῦμαι.
Begraben, θάπτω.
Begräbniß, das, ἡ ταφὴ.
Begreifen, ψηλαφῶ. (verſtehen), καταλαμβάνω.

Begriff, der, τὸ νόημα, ἡ ἰδέα. (der Inhalt), ἡ περιοχή.
Begrüßen, χαιρετῶ.
Begünſtigen, βοηθῶ (ἕναν).
Begünſtigung, die, ἡ εὔνοια, ἡ βοήθεια.
Behaglich, ἀρεστός.
Behalten, κρατῶ, φυλάζω. (im Gedächtniſſe -), ἐνθυμοῦμαι.
Behandeln, μεταχειρίζομαι.
Behandlung, die, ἡ μεταχείρισις.
Beharren, προσκαρθερῶ.
Beharrlichkeit, die, ἡ προσκαρτερία.
Behaupten, βεβαιώνω, διαφεντεύω.
Behauptung, die, ἡ βεβαίωσις, ἡ διαφέντευσις.
Behelfen, ſich -, ἀναπαύομαι, εὐχαριστοῦμαι.
Behende, ταχύς.
Beherbergen, δέχομαι ἕναν εἰς τὸ σπίτι μου.
Beherrſchen, κυριεύω, δυναστεύω.
Beherrſcher, der, ὁ βασιλεύς, ὁ ἀφέντης.
Behexen, μαγιώνω, μαγεύω.
Behutſam, στοχαστικός.
Behutſamkeit, die, ἡ στόχασις.
Bejahen, λέγω ναί.
Bejammern, θρηνῶ.
Beichte, die, ἡ ἐξομολόγησις.
Beichten, ἐξομολογοῦμαι, ξαρογεύομαι.
Beichtvater, der, ὁ ἐξομολογητής.
Beil, das, ἡ ἀξίνη.
Bein, das, τὸ πόδάρι. (Knochen), τὸ κόκαλον.
Beinkleider, die, τὸ βρακί.
Beiſpiel, das, τὸ παράδειγμα.
Beißen, δάκνω, δαγκάνω.
Beiſtimmung, die, ἡ συμφωνία.
Bekämpfen, μάχομαι, πολεμῶ πρός ...
Bekämpfung, die, ὁ πόλεμος.
Bekannt, φανερός, γνωρισμένος. - machen, φανερώνω.
Bekanntmachung, die, ἡ φανέρωσις.
Bekanntſchaft, die, ἡ γνωριμία.
Bekehren, ἐπιστρέφω. (beſſern), διορθώνω.
Bekehrung, die, ἡ ἐπιστροφή.
Bekennen, ὁμολογῶ.
Bekenntniß, das, ἡ ὁμολογία.
Beklagen, λυποῦμαι. ſich -, παραπονοῦμαι διά ...
Bekleiden, ἐνδύνω.
Bekommen, λαμβάνω. es bekommt übel, δὲν συμφέρει. wohl bekomm's! εἰς τὴν ὑγείαν σας.

Bekräftigen, βεβαιώνω.
Bekräftigung, die, ἡ βεβαίωσις.
Bekränzen, στέφω.
Bekriegen, πολεμῶ.
Bekrönen, κορωνιάζω.
Bekümmern, v. a., λυπίζω, θλίβω. ſich -, λυποῦμαι. ſich um etwas -, ἔχω φροντίδαν διά ...
Bekümmerniß, die, ἡ λύπη.
Beladen, φορτώνω.
Belagern, πολιορκῶ, περικυκλώνω.
Belagerung, die, ἡ πολιορκία.
Belangen, v. a., ἐγκαλῶ. was das belangt, ὅσον εἰς αὐτό.
Beläſtigen, ἐνοχλῶ.
Beläſtigung, die, ἡ ἐνόχλησις.
Belaufen, τρίχω διά ... ſich belaufen, κάμνω.
Belauſchen, παραμονεύω, ἀξανοίγω.
Beleben, ζωοποιῶ.
Belecken, γλείφω.
Belegen, βάνω ἕνα πρᾶγμα ἀπάνω εἰς... (beweiſen), δείχνω, βεβαιώνω. (von Thieren), γαμῶ, πλακώνω.
Belehren, μαθητεύω, διδάσκω.
Belehrung, die, ἡ μαθήτευσις.
Beleidigen, ἀδικῶ, φταίγω.
Beleidigung, die, ἡ ἀδικία, τὸ φταῖσμα.
Beleuchten, φέγγω, φωτίζω.
Beleuchtung, die, ἡ φώτισις, τὸ φῶς.
Belieben, das, ἡ ὄρεξις, ἡ ἀρίσκεια. nach Ihrem Belieben, κατὰ τὴν ἀρίσκειαν, ὄρεξίν σας.
Beliebt, ἀριστός.
Bellen, γαυγίζω.
Belohnen, ἀντιμισθώνω, ἀνταμείβω.
Belohnung, die, ἀνταμοιβή, ὁ μισθός.
Bemächtigen, ſich -, πίρνω, πιάνω.
Bemerken, σημειώνω. (beobachten), βλέπω.
Bemerkung, die, ἡ σημείωσις.
Bemühen, v. a., ἐνοχλῶ. ſich -, πασχίζω.
Bemühung, die, ὁ κόπος, ἡ πάσχισις.
Benehmen, ἀποστερίζω, ἀφαιρῶ. ſich -, φέρνομαι.
Beneiden, φθονῶ, ζηλεύω.
Benennen, ὀνομάζω.
Benennung, die, ἡ ὀνομασία.
Benetzen, βρέχω.
Benützen, μεταχειρίζομαι εἰς τὴν ὠφέλειάν μου.

Benützung, die, ἡ ἀπόλαυσις, μεταχείρισις.
Beobachten, κοιτάζω, παρατηρῶ. (ein Geſetz -), φυλάγω.
Beobachtung, die, ἡ παρατήρησις. ἡ φύλαξις.
Bepflanzen, φυτεύω.
Bequem, ἐπιδέξιος, ἁρμόδιος.
Bequemen, ſich -, ὑποτάσσομαι, συμφωνῶ.
Bequemlichkeit, die, ἡ ἐπιδεξιοσύνη, ἡ ἁρμοδιότης.
Berathen, v. a., συμβουλεύω. ſich -, συμβουλεύομαι.
Berathſchlagen, ſich -, συμβουλεύομαι.
Berauben, ἀποστερίζω, ἁρπάζω.
Beraubung, die, ἡ ἀποστέρισις.
Beräuchern, καπνίζω.
Berauſchen, μεθύω.
Berechnen, λογαριάζω.
Berechnung, die, ὁ λογαριασμός.
Bereden, πείθω.
Beredſamkeit, die, ἡ εὐγλωττία.
Beredt, εὔγλωττος.
Bereichern, πλουτίζω. ſich -, πλουτίζομαι.
Bereit, ἕτοιμος.
Bereiten, ἑτοιμάζω.
Bereits, adv., ἤδη, πλέον, τώρα.
Bereitwillig, ἕτοιμος.
Bereitwilligkeit, die, ἡ προθυμία.
Bereuen, μετανοῶ.
Berg, der, τὸ βουνόν.
Bergicht, βουνοειδής.
Bergwerk, das, τὸ μεταλλεῖον.
Bericht, der, ἡ εἴδησις, τὸ μαντάτον.
Berichten, εἰδοποιῶ, διηγοῦμαι.
Berichtigen, διορθώνω.
Berichtigung, die, ἡ διόρθωσις.
Beruf, der, τὸ κάλεσμα. (Amt), ἡ τάξις. (Neigung), ἡ ὄρεξις.
Berufen, καλῶ. ſich auf etwas -, ἀναφέρομαι εἴς τι.
Berufung, die, τὸ κάλεσμα.
Beruhigen, ἀναπαύω.
Beruhigung, die, ἡ ἀνάπαυσις.
Berühmt, ἔνδοξος, περίφημος.
Berühren, ἐγγίζω, ψηλαφῶ.
Berührung, die, ἡ ἐγγιξις.
Beſänftigen, καταπραΰνω, κατατάζω.
Beſänftigung, die, ἡ καταπράϋνσις.
Beſatzung, die, ἡ φρουρά.
Beſchädigen, ζημιώνω, βλάπτω, λαβόνω.
Beſchädigung, die, ἡ ζημίωσις, ἡ βλάβη.
Beſchaffenheit, die, ἡ κατάστασις.

Beſchäftigen, δίδω δουλειαν. ſich -, δουλεύω, . καταγίνομαι εἴς τι.
Beſchäftigung, die, ἡ δουλειά.
Beſchämen, ἐντροπιάζω.
Beſchämung, die, ἡ ἐντροπή.
Beſchatten, κατασκιάζω.
Beſchattung, die, τὸ κατάσκιασμα.
Beſchauen, βλέπω.
Beſcheiden, φρόνιμος, σώφρων.
Beſcheidenheit, die, ἡ σωφροσύνη.
Beſcheinigen, βεβαιώνω.
Beſchenken, χαρίζω.
Beſchimpfen, ὑβρίζω, ὀνειδίζω.
Beſchimpfung, die, ἡ ὕβρις.
Beſchlafen, (eine weibliche Perſon), ἐγγαστρώνω, συνουσιάζω.
Beſchleunigen, ταχύνω, γληγορεύω.
Beſchließen, περικυκλώνω. (endigen), τελειώνω.
Beſchluß, der, τὸ τέλος. (Entſchluß), ἡ ἀπόφασις.
Beſchmutzen, λερώνω, μαγαρίζω.
Beſchneiden, κόπτω.
Beſchränken, περιορίζω, σταλικιάζω.
Beſchränkung, die, ὁ περιορισμός.
Beſchreiben, περιγράφω.
Beſchreibung, die, ἡ περιγραφή.
Beſchuldigen, κατηγορῶ.
Beſchuldigung, die, ἡ κατηγορία.
Beſchützen, διαφεντεύω.
Beſchützung, die, ἡ διαφέντευσις.
Beſchweren, βαρύνω, φορτώνω. ſich über etwas -, παραπονοῦμαι διά ...
Beſchwerlich, βαρύς.
Beſchwerlichkeit, die, τὸ βάρος.
Beſchwören, ὀμνύω, ὁμώνω. Geiſter -, ἐξορκίζω.
Beſeelen, ζωοποιῶ, ἐμψυχώνω.
Beſen, der, ἡ σκοῦπα.
Beſetzen, βάνω εἰς ...
Beſingen, ᾄδω, ἐπαίνω.
Beſinnen, ſich -, ἐνθυμοῦμαι.
Beſinnung, die, ἡ ἐνθύμησις.
Beſitz, der, ἡ κτῆσις. in - nehmen, πέρνω.
Beſitzen, ἔχω, κρατῶ.
Beſolden, ῥογεύω, μισθώνω.
Beſoldung, die, ἡ ῥογά.
Beſonders, adv., ξέχωρα. μάλιστα.
Beſonnen, φρόνιμος.
Beſonnenheit, die, ἡ στόχασις.
Beſorgen, φροντίζω. (befürchten), φοβοῦμαι.

Beſorgniß, die, ἡ φροντίδα, ὁ φόβος.
Beſprechen, συνομιλῶ.
Beſprizen, ῥαντίζω.
Beſſern, καλητερίζω.
Beſſerung, die, ἡ καλητέρευσις.
Beſtändig, σταθερός.
Beſtändigkeit, die, ἡ σταθερότης.
Beſtärken, βεβαιώνω.
Beſtärkung, die, ἡ βεβαίωσις.
Beſtätigen, ſiehe beſtärken.
Beſtätigung, ſiehe Beſtärkung.
Beſtatten, θάπτω.
Beſtehen, ἐμμένω. (ausmachen), στέκομαι, ἔχω.
Beſtehlen, κλέπτω.
Beſtellen, μηνῶ. (anordnen), διατάσσω, ὀρδινιάζω.
Beſteuern, χαρατζώνω.
Beſtimmen, διορίζω, προστάζω.
Beſtimmung, die, ὁ διορισμός, ἡ ἀπόφασις.
Beſtrafen, παιδεύω.
Beſtrafung, die, ἡ παίδευσις.
Beſtreben, ſich -, πασχίζω.
Beſtreichen, ἀλείφω.
Beſtreiten, ἀντιπολιμῶ. (widerſprechen), ἀντιλέγω.
Beſtreuen, ῥαντίζω.
Beſtürmen, τρέχω εἰς ... (beläſtigen), ἐνοχλῶ.
Beſtürzung, die, ἡ σύγχισις.
Beſuch, der, ἡ ἐπίσκεψις.
Beſuchen, ἐπισκέπτομαι.
Beſudeln, μαγαρίζω, λερώνω.
Betaſten, ψηλαφῶ.
Betäuben, κουφίζω. ζαλίζω.
Betäubung, die, ὁ κουφαμός, ἡ ζάλη.
Beten, προσεύχομαι.
Bethören, ἀπατῶ.
Betrachten, βλέπω, κοιτάζω. (überlegen), λογιάζω.
Betrachtung, die, ἡ θεωρία. τὸ λόγιασμα.
Betragen, κάμνω. ſich -, φέρομαι.
Betreten, πατῶ ἀπάνω εἰς ...
Betrieb, der, ἡ ὁρμή.
Betrinken, ſich -, μεθυῶ.
Betrüben, v. a., λυπίζω. ſich -, λυποῦμαι.
Betrübniß, die, ἡ λύπη.
Betrug, der, ὁ δόλος.
Betrügen, γελῶ, πλανῶ.
Betrüger, der, ὁ πλάνος, ψεύστης.
Bett, das, τὸ κραββάτι. ἡ κλίνη.

Betteln, ψωμοζητῶ, ζητουλεύω.
Bettler, der, ὁ ψωμοζήτης, ὁ ζητούλας.
Beugen, στραβώνω, κλίνω. (kränken), λυπῶ.
Beunruhigen, ἐνοχλῶ.
Beurtheilen, κρίνω, λογιάζω.
Beurtheilung, die, ἡ κρίσις.
Beute, die, ἡ λεία.
Beutel, der, τὸ πουγγί.
Bevölkern, κατοικίζω.
Bevor, conj., πρίν.
Bewachen, φυλάγω.
Bewachung, die, ἡ φύλαξις.
Bewaffnen, ὁπλίζω.
Bewaffnung, die, ἡ ὁπλισία.
Bewahren, φυλάγω.
Bewahrung, die, ἡ φύλαξις.
Bewässern, βρίχω.
Bewegen, κινῶ, σαλεύω. (aufmuntern), παρακινῶ.
Bewegung, die, ἡ κίνησις.
Beweinen, κλαίω.
Beweis, der, ἡ ἀπόδειξις.
Beweisen, ἀποδεικνύω.
Bewerben, sich -, γυρεύω, ζητῶ.
Bewerbung, die, ἡ ζήτησις.
Bewilligen, στέργω.
Bewilligung, die, ἡ στέρξις.
Bewillkommnen, δέχομαι.
Bewirken, κάμνω.
Bewirthen, φιλεύω.
Bewirthung, die, τὸ φίλευμα.
Bewohnen, κατοικῶ.
Bewohner, der, ὁ κάτοικος.
Bewundern, θαυμάζω.
Bewußtseyn, das, ἡ γνῶσις.
Bezahlen, πληρώνω.
Bezahlung, die, ἡ πληρωμή.
Bezähmen, συγκρατῶ, καταδαμάζω.
Bezaubern, μαγεύω. (entzücken), θέλγω.
Bezeichnen, σημειώνω.
Bezeichnung, die, ἡ σημείωσις.
Bezeugen, μαρτυρῶ.
Beziehen, sich auf etwas -, ἀναφέρομαι εἰς . . .
Bezirk, der, ἡ ἐπαρχία.
Bezug, der, ἡ ἀναφορά.
Bezwecken, στακτώνω.
Bezweifeln, ἀμφιβάλλω.
Bezwingen, καταπονῶ.
Bibel, die, ἡ ἁγία γραφή.
Biber, der, ὁ κάστωρας.
Bibliothek, die, ἡ βιβλιοθήκη.
Biegen, λυγίζω.
Biene, die, ἡ μέλισσα.
Bier, das, ἡ μπίρρα, ἡ πίβα.

Bieten, προσφέρω.
Bild, das, ἡ ζωγραφία, ἡ εἰκών.
Bildhauer, der, ὁ γλύπτης.
Bildſäule, die, τὸ ἄγαλμα.
Billig, δίκαιος.
Billigen, στέργω.
Billigkeit, die, ἡ δικαιοσύνη.
Billigung, die, ἡ στέρξις.
Binde, die, τὸ δέμα.
Binden, δένω.
Birke, die, ἡ σημύδα, φοῦντα.
Birne, die, τὸ ἀπίδι.
Birnbaum, der, ἡ ἀπιδιά.
Biß, conj., ἕως, ὥστε νά.
Biſam, der, ὁ μόσχος.
Biſchof, der, ὁ ἐπίσκοπος.
Bisher, adv., ἕως τώρα.
Biß, der, τὸ δάγκασμα.
Bisweilen, adv., ἐνίοτε.
Bitte, die, ἡ παρακάλεσις.
Bitten, παρακαλῶ.
Bitter, πικρός.
Bitterkeit, die, ἡ πικρότης.
Blähen, φουσκώνω.
Blaſe, die, ἡ φοῦσκα.
Blaſen, φυσσῶ.
Blaß, χλωμός.
Bläſſe, die, ἡ χλωμάδα.
Blatt, das, τὸ φύλλον.
Blattern, die, αἱ εὐλογιαῖς.
Blau, γαλάζιος.
Blech, das, ὁ τενεκές.
Blei, das, τὸ μολύβι.
Bleiben, μένω.
Bleich, χλωμός.
Bleichen, λευκαίνω.
Bleichſucht, die, ἡ χλώρωσις.
Blenden, τυφλώνω.
Blick, der, τὸ βλέμμα.
Blicken, βλέπω.
Blind, τυφλός.
Blindheit, die, ἡ τυφλότης.
Blindſchleiche, die, ἡ ἀμφίσβαινα.
Blitz, der, ἡ ἀστραπή.
Blitzen, es blitzt, ἀστράπτει.
Block, der, τὸ κούτζουρον.
Blöde, ἀχαμνός.
Blond, ξανθός.
Bloß, γυμνός. (allein), μόνος.
Blöße, die, ἡ γυμνότης.
Blühen, ἀνθῶ, ἀνθίζω.
Blume, die, τὸ ἄνθος.
Blut, das, τὸ αἷμα.
Blutader, die, ἡ φλέβα.
Blutdürſtig, αἱμόδιψος.
Blutegel, der, ἡ βδέλλα.
Bluten, τρέχει τὸ αἷμα.
Blutfluß, der, ἡ αἱμορραγία.
Blutgierig, αἱμόδιψος.
Blüthe, die, τὸ ἄνθος.
Blutig, αἱματωμένος.

Blutschande, die, ἡ αἱμομιξία.
Blutschänder, der, ὁ αἱμομίκτης.
Blutsfreund, der, ὁ συγγενής.
Blutsfreundschaft, die, ἡ συγγένεια.
Bock, der, ὁ τράγος. (Fehler), τὸ σφάλμα.
Boden, der, ὁ πάτος, τὸ ἔδαφος.
Bogen, der, τὸ δοξάριον.
Bogenschütze, der, ὁ τοξότης.
Bohne, die, τὸ κουκί.
Bohren, τρυπῶ.
Bollwerk, das, τὸ ἐπιτείχισμα.
Bombe, die, ἡ μπούμπα.
Boot, das, ἡ βάρκα.
Bord, der, τὸ ζωνάρι τοῦ καραβιοῦ. an- gehen, ἀναβαίνω εἰς τὸ καράβι.
Borgen, v. a., δανείζω. (von Jemandem borgen), δανείζομαι.
Börse, die, τὸ πουγγί. (Kaufmanns-Börse), ἡ λέσχη.
Bösartig, κακός.
Böse, κακός.
Bosheit, die, ἡ κακία.
Bote, der, ὁ ἀποστελλάρης.
Botschaft, die, ἡ ἀγγελία.
Brand, der, ὁ καῦμός. in Brand gerathen, ἀνάπτομαι. der kalte -, σφάκελος.
Brandwein, ἡ ῥακή.
Braten, ψήνω.
Braten, der, τὸ ψητόν.
Bratspieß, der, ἡ σοῦβλα.
Bratwurst, die, τὸ λουκάνικον.
Brauch, der, ἡ συνήθεια.
Brauchbar, ὠφέλιμος.
Brauchbarkeit, die, ἡ ὠφέλεια.
Brauchen, μεταχειρίζομαι. (bedürfen), χρειάζομαι.
Braun, μελανός.
Bräune, die, (Krankheit), ἡ ἀγχίνη.
Brausen, βοΐζω. (gähren), βράζω.
Brausen, das, ἡ βοή, ταραχή.
Braut, die, ἡ νύμφη.
Brautbett, das, ὁ θάλαμος.
Brautführer, der, ὁ παράνυμφος.
Bräutigam, der, ὁ γαμπρός, νυμφίος.
Brautschatz, der, ἡ προῖκα.
Brav, ἀνδρεῖος, ἀγαθός.
Brechen, τζακίζω. (verletzen), χαλνῶ. sich -, τζακίζομαι.
Breit, πλατύς.
Breite, die, τὸ πλάτος.
Bremse, die, ἡ ἀλογομύῖα.
Brennen, καίω.
Brett, das, τὸ σανίδι.
Brief, der, ἡ γραφή, ἐπιστολή.

Briefträger, der, ὁ γραμματοφόρος.
Brille, die, τὰ γυαλιά.
Bringen, φέρνω. einen um etwas -, ὑστερῶ.
Brocken, der, τὸ κομματάκι, ἡ ψίχα.
Brod, das, τὸ ψωμί.
Bruch, der, τὸ τζάκισμα. (Verletzung), ὁ χαλασμός. (Leibesschaden), τὸ σπάσμα, ἡ κήλη.
Bruder, der, ὁ ἀδελφός.
Brüderlich, ἀδελφικός.
Bruderschaft, die, ἡ ἀδελφοσύνη, ἡ ἑταιρία.
Brudersohn, der, ὁ ἀνεψιός.
Bruderstochter, die, ἡ ἀνεψιά.
Brühe, die, τὸ ζουμί.
Brühen, ζεματίζω.
Brüllen, βρυχῶ, μουγκρίζω.
Brummen, μουγκρίζω, γογγύζω.
Brunnen, der, τὸ πηγάδι, ἡ πηγή.
Brunst, die, ἡ ὄρεξις.
Brust, die, τὸ στῆθος. τὸ βυζί.
Brustbein, das, τὸ στέρνον.
Brüsten, sich -, καυχῶμαι.
Brüten, κλωσσῶ, πυρώνω.
Bube, der, τὸ παιδί.
Büberei, die, ἡ κακία.
Bübisch, κακός.
Buch, das, τὸ βιβλίον.
Buchbinder, der, ὁ βιβλιοδέτης.
Buchdrucker, der, ὁ τυπογράφος.
Buchdruckerei, die, ἡ τυπογραφία.
Buche, die, ἡ ὀξύα.
Buchfinke, der, ὁ σπίνος.
Buchhalter, der, ὁ γραμματικός, ὁ σκριβανέλος.
Buchhändler, der, ὁ βιβλιοπώλης.
Buchhandlung, die, τὸ βιβλιοπωλεῖον.
Büchse, die, τὸ κουτί. (Schießgewehr), τὸ τουφέκι.
Buchstabe, der, τὸ γράμμα.
Buchstabiren, καππακίζω, συλλαβίζω.
Buckel, der, ἡ καμποῦρα. (der Rücken), ἡ ῥάχη.
Bücken, sich -, σκύπτω. (sich verneigen), προσκυνῶ.
Büffel, der, τὸ βουβάλι.
Buhlen, ἀγαπῶ.
Buhler, der, ἀγαπητικός.
Buhlerin, die, ἡ ἀγαπητική, ἡ πόρνη.
Bühne, die, τὸ θέατρον.
Bulle, der, ὁ ταῦρος.

Bund, der, ὁ δεσμός. ἡ σύμβασις, ἡ φιλία.
Bündel, das, τὸ δεμάτι.
Bundesgenoſſe, der, ὁ σύμμαχος.
Bunt, πολυποίκιλος.
Bürde, die, τὸ φόρτωμα.
Burg, die, τὸ καστέλι, τὸ φρούριον.
Bürge, der, ὁ ἐγγυητής.
Bürgen, ἐγγυοῦμαι.
Bürger, der, ὁ πολίτης.
Bürgerlich, πολιτικός.
Bürgermeiſter, der, ὁ προεστὼς τῶν καστρινῶν (πολιτῶν).
Bürſte, die, ἡ βοῦρτζα, σπασούρα.
Bürſten, σκουπίζω.
Buſch, der, τὸ δάσος.
Büſchel, das, τὸ δεμάτι.
Buſen, der, τὸ στῆθος. (bei Weibern), τὰ βυζιὰ, ὁ μαστός.
Buße, die, ἡ μετάνοια.
Büßen, τιμωροῦμαι, παιδεύομαι.
Bütte, die, τὸ βουτζί.
Butter, die, τὸ βούτυρον.
Buttermilch, die, ὁ ὀπός, τζίρος (τοῦ γάλακτος).

C

Canonicus, der, ὁ κανονικός.
Canoniſch, κανονικός.
Cantor, der, ὁ ψάλτης.
Capelle, die, τὸ παρακλήσιον.
Capitän, der, ὁ καπιτάνος.
Capitel, das, τὸ κιφάλαιον.
Carbonade, die, ἡ καρβονάτα.
Cardinal, der, ὁ καρδινάλης.
Caſerne, die, τὸ καταγώγιον τῶν στρατιωτῶν.
Caſſe, die, ἡ κάσσα.
Caſtell, das, τὸ καστέλι.
Caſtellan, der, ὁ καστελλάνος.
Ceder, die, ἡ κέδρος.
Cenſiren, κρίνω.
Cenſur, die, ἡ κρίσις.
Centner, der, τὸ καντάρι.
Ceremonie, die, ἡ τάξις, τελετή.
Chaos, das, τὸ χάος.
Charakter, der, ὁ χαρακτῆρ.
Charfreitag, der, ἡ μεγάλη παρασκευή.
Chemie, die, ἡ χυμική.
Cherub, der, ὁ χερουβίμ.
Chiragra, das, ἡ χειράγρα.
Chirurgie, die, ἡ χειρουργία.

Chirurgus, der, ὁ χειρουργός.
Chriſt, der, ὁ χριστιανός.
Chriſtlich, χριστιανικός.
Chronik, die, τὰ χρονικά.
Chronikenſchreiber, der, ὁ χρονικογράφος.
Chronologie, die, ἡ χρονολογία.
Churfürſt, der, ὁ ἐλέκτωρ.
Citadelle, die, ἡ ἀκρόπολις.
Civil, πολιτικός.
Civiliſation, die, ἡ πολίτευσις.
Claſſe, die, ἡ τάξις.
Clavier, das, τὸ κλαβῖρι.
Collegium, das, τὸ κολλέγιον, τὸ βουλευτήριον.
Colonie, die, ἡ ἀποικία.
Coloniſt, der, ὁ ἄποικος.
Commandiren, προστάζω.
Commando, das, ἡ προσταγή.
Commiſſär, der, ὁ κομμισάριος.
Communiciren, συγκοινωνῶ. (das heil. Abendmahl genießen), μεταλαμβάνω.
Communion, die, ἡ μετάληψις, ἡ ἁγία εὐχαριστία.
Compagnie, die, (Soldaten), ἕνα τάγμα ἢ κοπάδι ἀπὸ ἑκατὸν ἢ περισσοτέρους στρατιώτας.
Compliment, das, ἡ προσκύνησις.
Complott, das, ἡ συνωμοσία.
Concilium, das, ἡ σύνοδος.
Confiskation, die, ἡ δήμευσις.
Confisziren, δημεύω.
Conſiſtorium, das, τὸ συνέδριον.
Contrakt, der, ἡ συμφωνία.
Courier, der, ὁ ταχυδρόμος.
Credit, der, ἡ ἐμπιστοσύνη.
Criminalgericht, das, τὸ κριτήριον ἐπὶ ζωῆς καὶ θανάτου.
Cultur, die, ἡ καλλιέργεια.
Cur, die, ἡ ἰάτρευσις.
Curiren, ἰατρεύω.
Cypreſſe, die, τὸ κυπαρίσσι.

D

Da, adv., ἐδῶ, ἐκεῖ, ἔνθα.
Da, conj., ἐπειδή.
Dach, das, ἡ στέγη, στεγωσιά.
Dachs, der, ὁ μελίς, τζακάλης.
Daher, adv., ἐντεῦθεν, ὅθεν.
Dahier, adv., ἐδῶ.
Dahin, adv., ἐκεῖ.
Damals, adv., τότε.
Damit, adv., μὲ αὐτό. conj., διὰ νά.
Damm, der, τὸ πρόχωμα.

Dämmern, es dämmert, νυκτιάζει.
Dämmerung, die, τὸ νύκτιασμα.
Dampf, der, ἡ ἄχνη, ὁ ἀτμός.
Dampfen, ἐξατμίζομαι.
Dämpfen, σβύνω. (niederdrücken), καταπαύω.
Dank, der, ἡ εὐχαριστία.
Dankbar, εὐχάριστος.
Dankbarkeit, die, ἡ εὐχαριστία.
Danken, εὐχαριστῶ.
Dann, adv., τότε.
Darben, πεινῶ σρενόχωρα.
Darbieten, προσφέρνω.
Darbringen, προσφέρνω.
Darbringung, die, ἡ προσφορά.
Darlehen, das, τὸ δάνειον.
Darm, der, τὸ ἔντερον.
Darnach, adv., ὕστερα, μετὰ ταῦτα.
Darreichen, προσφέρνω.
Darstellen, δείχνω.
Darstellung, die, τὸ δείκιμον, ἡ παράστασις.
Darthun, ἀποδείχνω.
Darum, adv., δι' αὐτὸ, διὰ τοῦτο.
Das, artic., τό. pron. rel., ὅπου, τὸ ὁποῖον. pron. dem., τοῦτο.
Daselbst, adv., ἐκεῖ.
Daseyn, das, τὸ εἶναι, ἡ ὕπαρξις.
Daß, conj., νά, ὅτι.
Dattel, die, ὁ χουρμᾶς, φοίνιξ.
Dauer, die, ἡ ἐπικράτεια.
Dauerhaft, ἐπικρατὴς.
Dauern, v. n., ἐπικρατῶ. v. a., ὑποφέρω.
Daumen, der, ὁ μεγάλος δάκτυλος.
Davon, adv., ἀπὸ αὐτό.
Davor, adv., ἔμπροσθεν εἰς αὐτό.
Dazu, adv., πρὸς αὐτό.
Dazwischen, adv., μεταξὺ εἰς αὐτό.
December, der, ὁ Δεκέμβριος.
Decke, die, τὸ σκέπασμα. (eines Zimmers), ταβάνι.
Decken, σκεπάζω.
Declamation, die, ἡ ῥητόρευσις.
Declamiren, ῥητορεύω.
Degen, der, τὸ σπαθί.
Dehnen, ἁπλώνω, ἐκτείνω.
Deich, der, τὸ χῶμα, ὁ μόλος.
Deichsel, die, ἡ ῥύμη.
Dein, deine, dein, ἰδικός σου, ἰδική σου, ἰδικόν σου.
Deinetwegen, δι' ἐσένα.
Delphin, der, τὸ δελφῖνι.
Demuth, die, ἡ ταπεινοφροσύνη.

Demüthig, ταπεινόφρων.
Demüthigung, die, ἡ ταπείνωσις.
Denken, στοχάζομαι, λογιάζω.
Denkmal, das, τὸ μνῆμα.
Denn, conj., διότι, ἐπειδή, γάρ.
Dennoch, conj, ὅμως, καίτοι.
Der, die, das, ὁ, ἡ, τό.
Derb, σκληρός.
Derbheit, die, τὸ σκληρόν.
Derjenige, diejenige, dasjenige, ἐκεῖνος, ἐκείνη, ἐκεῖνο.
Dermalen, adv., κατὰ τὸ παρόν.
Deshalb, adv., διὰ τοῦτο.
Desto, adv., τόσον.
Deswegen, adv., διὰ τοῦτο.
Deuten, σημαίνω. (erklären), ἐξηγῶ.
Deutlich, φανερός.
Deutsch, γερμανικός.
Deutung, die, ἡ ἐξήγησις.
Diamant, der, τὸ διαμάντι.
Dicht, πυκνός.
Dichte, die, ἡ πυκνότης.
Dichten, κάμνω στίχους. (nachdenken), στοχάζομαι.
Dichter, der, ὁ ποιητής.
Dichterisch, ποιητικός.
Dichtkunst, die, ἡ ποιητική.
Dichtung, die, ἡ ποίησις.
Dick, χονδρός.
Dicke, die, ἡ χονδρότης.
Dieb, der, ὁ κλέπτης.
Dieberei, die, ἡ κλεψιά.
Diebin, die, ἡ κλέπτρια.
Diebstahl, der, ἡ κλοπή.
Dielen, σανιδώνω.
Dienen, δουλεύω.
Diener, der, ὁ δοῦλος.
Dienerin, die, ἡ δούλη.
Dienst, der, ἡ δούλευσις. (Amt), τὸ ἀξίωμα.
Dienstag, der, ἡ τρίτη.
Dienstbarkeit, die, ἡ δουλεία.
Dienstleistung, die, ἡ δούλευσις.
Dieser, diese, dieses, οὗτος, αὕτη, τοῦτο.
Ding, das, τὸ ὄν, πρᾶγμα.
Dirne, die, ἡ κόρη.
Distel, die, ὁ σκόλυμος.
Doch, conj., ὅμως, ἀλλά.
Docht, der, τὸ φοιτίλι.
Doktor, der, ὁ δόκτωρ. (Arzt), ὁ ἰατρός.
Dolch, der, τὸ ξιφίδιον, τὸ στελέτο.
Donner, der, ἡ βροντή.
Donnern, βροντῶ. es donnert, βροντᾷ.
Donnerstag, der, ἡ πέμπτη. der grüne Donnerstag, ἡ μεγάλη πέμπτη.

Donnerwetter, das, αἱ βρονταί.
Doppeln, διπλώνω.
Doppelt, διπλός.
Dorf, das, τὸ χωρίον.
Dorn, der, τὸ ἀγκάθι.
Dorren, v. n., ξηραίνομαι.
Dörren, v. a., ξηραίνω.
Dort, adv., ἐκεῖ.
Dorther, adv., ἀπ' ἐκεῖ.
Dorthin, adv., ἐκεῖ.
Dose, die, τὸ κουτί. (Tabaks-dose), ἡ ταμπακιέρα.
Drache, der, ὁ δράκος.
Drath, der, τὸ σύρμα.
Drang, der, ἡ ὄρεξις. (Beydrängniß), ἡ στενοχωρία.
Drängen, σφίγγω, πιέζω.
Draußen, adv., ἔξω.
Drechseln, τορνεύω.
Drechsler, der, ὁ τορνάρης.
Drehen, γυρίζω.
Drei, τρεῖς, τρία.
Dreifach, τριπλοῦς, τριπλάσιος.
Dreifuß, der, ὁ τρίπους.
Dreihundert, τριακόσιοι, αι, α.
Dreihundertste, τριακοσιοστός.
Dreimal, adv., τρεῖς φοραῖς.
Dreißig, τριάκοντα, τριάντα.
Dreißigste, ὁ τριακοστός.
Dreitausend, τρισχίλιοι, τρεῖς χιλιάδες.
Dreizehn, δεκατρεῖς, δεκατρία.
Dreist, τολμηρός.
Dreistigkeit, die, ἡ τόλμη, ἀφοβία.
Dreschen, ἀλωνίζω.
Dringen, ἀπαρνῶ μέσα εἰς. (zwingen), ἀναγκάζω. auf etwas -, ζητῶ.
Dritter, τρίτος.
Drohen, φοβερίζω.
Drohung, die, ὁ φοβερισμός.
Drossel, die, ἡ κίχλα.
Druck, der, τὸ σφίξιμον. (- einer Schrift), τὸ τύπωμα.
Drucken, τυπώνω.
Drücken, σφίγγω.
Drucker, der, ὁ τυπωτής.
Druckerei, die, ἡ τυπογραφία.
Du, σύ, ἐσύ.
Duell, das, ἡ μονομαχία.
Duelliren, sich -, μονομαχοῦμαι.
Duft, der, ἡ ἄχνη, ὁ ἀτμός.
Duften, ἀχνίζω, μυρίζω.
Dulden, ὑποφέρω, ὑπομένω.
Duldung, die, ἡ ἀνοχή, ὑπομονή.
Dumm, μωρός.
Dummheit, die, ἡ μωρία.
Düngen, κοπριάζω.
Dünger, der, ἡ κοπριά.

Dunkel, σκοτεινός.
Dunkelheit, die, τὸ σκότος.
Dünn, λεπτός.
Dünne, die, ἡ λεπτότης.
Dunſt, der, ἡ ἄχνη, ὁ ἀτμός.
Durch, praep., διά.
Durchfall, der, ἡ διάῤῥοια.
Durchgang, der, τὸ πέρασμα.
Durchgehen, πέρνω ἀπὸ μέσα. (entfliehen), φεύγω (κρυφά).
Durchlaucht, die, ἡ γαληνότης.
Durchleſen, διαβάζω.
Durchſchnitt, der, ἡ διακοπή. (Durchmeſſer), ἡ διάμετρος.
Dürftig, πτωχός.
Dürftigkeit, die, ἡ πτωχεία.
Dürr, ξηρός.
Dürre, die, ἡ ξηρότης.
Durſt, der, ἡ δίψα.
Durſten, διψῶ.
Duzend, das, ἡ δωδεκάδα.

E

Ebbe, die, ἡ παλίῤῥοια τῆς θαλάσσης.
Eben, ἴσιος.
Ebenbild, das, ἡ εἰκών.
Ebene, die, ἡ πεδιάδα.
Ebenen, ἰσιώνω.
Ebenfalls, adv., ὁμοίως, παρομοίως.
Ebenmaß, das, ἡ συμμετρία.
Eber, der, ὁ χοῖρος.
Ecke, die, ἡ γωνιά, κόχη.
Edel, εὐγενής.
Edelmann, der, ὁ εὐγενής.
Edelmüthig, μεγαλόψυχος.
Edelſtein, der, ἡ ἀτίμητη πέτρα.
Egge, die, τὸ λισγάρι.
Eh, ehe, adv., πρὶν νά.
Ehe, die, ἡ ὑπανδρεία.
Ehebett, das, ὁ θάλαμος.
Ehebrecher, der, ὁ μοιχός.
Ehebrecherin, die, ἡ μοιχή.
Ehebruch, der, ἡ μοιχεία.
Ehefrau, die, ἡ γυναῖκα.
Ehegatte, der, ὁ συμβίος.
Ehelichen, ὑπανδρεύομαι.
Ehemals, adv., πάλαι, πρωτήτερα.
Ehepaar, das, τὸ ἀνδρόγυνον.
Eheſcheidung, die, ὁ χωρισμὸς τῆς ὑπανδρείας.
Ehrbar, τιμητικὸς, σεμνός.
Ehrbarkeit, die, ἡ τιμή, σεμνότης.
Ehre, die, ἡ τιμή.
Ehren, τιμῶ.
Ehrenſtelle, die, τὸ ἀξίωμα.

Ehrerbietung, die, τὸ σέβας, ἡ ἐντροπή.
Ehrfurcht, die, τὸ σέβας.
Ehrgeiz, der, ἡ φιλοτιμία.
Ehrgeizig, φιλότιμος.
Ehrlich, τιμημένος. καθαρός.
Ehrlichkeit, die, ἡ καλοκαγαθία.
Ehrliebe, die, ἡ ἀγάπη τῆς τιμῆς.
Ehrlos, ἄτιμος.
Ehrlosigkeit, die, ἡ ἀτιμία.
Ehrsam, τίμιος.
Ehrsucht, die, ἡ φιλοτιμία.
Ehrwürdig, σεβάσμιος, σεβαστός.
Ei, das, τὸ αὐγόν.
Eiche, die, ἡ δρῦς.
Eichel, die, τὸ βαλάνι.
Eichhörnchen, das, ἡ βερβιρίτζα.
Eid, der, ὁ ὅρκος. - leisten, πάμνω ὅρκον.
Eidam, der, ὁ γαμβρός.
Eidbrüchig, ψεύδορκος.
Eidechse, die, ὁ σαῦρος.
Eidschwur, siehe Eid.
Eifer, der, ὁ ζῆλος.
Eifern, ἔχω ζῆλον.
Eifersucht, die, ἡ ζηλιά, ζηλοτυπία.
Eifersüchtig, ζηλιάρικος.
Eifrig, ζεστός, πρόθυμος.
Eigen, ἴδιος.
Eigenheit, die, ἡ ἰδιότης.
Eigenliebe, die, ἡ φιλαυτία.
Eigennutz, der, ἡ φιλοκερδία.
Eigennützig, φιλόκερδος.
Eigensinn, der, τὸ πεῖσμα.
Eigensinnig, πεισματικός.
Eigenthum, das, τὸ ἀπόκτημα.
Eigentlich, κύριος.
Eile, die, ἡ βία, ταχύτης.
Eilen, βιάζομαι, τρέχω ὀγλήγορα.
Eilf, ἑνδεκα.
Eilfte, ἑνδέκατος.
Eilig, βιαστικός.
Eimer, der, ὁ κουβάς. Eimer Wein u. dgl., βαρίλι.
Ein, eine, ein, εἷς, μία, ἕν.
Einbilden, sich -, φαντάζομαι, λογιάζω.
Einbildung, die, ἡ φαντασία.
Einbrechen, πλακίζω. (als Feind -), ὁρμῶ.
Eindringen, διαπερνῶ.
Eindruck, der, ἡ ἐντύπωσις, ἡ δύναμις.
Einfach, ἁπλοῦς.
Einfachheit, die, ἡ ἁπλότης.
Einfall, der, (Einfz), ὁ χαλασμός. (Gedanke), ὁ στοχασμός. (Ueberfall), ἡ ὁρμή.

Einfallen, ξεπίπτω. es fällt mir ein, μοὶ ἔρχεται εἰς τὸν νοῦν.
Einfalt, die, ἡ ἁπλότης.
Einfältig, ἁπλός.
Einfaſſen, περιτριγυρίζω.
Einfaſſung, die, τὸ περιτριγύρισμα.
Einfluß, der, ἡ ἐνέργεια.
Einführen, εἰσάγω.
Einführung, die, ἡ εἰσαγωγή.
Eingedenk, -ſeyn, ἐνθυμοῦμαι.
Eingeſtehen, ὁμολογῶ.
Eingeweide, die, τὰ σπλάγχνα.
Einhalten, παύω.
Einhändigen, ἐγχειρίζω.
Einhauen, κόπτω.
Einheimiſch, ἐντόπιος.
Einheit, die, ἡ μονάδα.
Einheizen, ζεσταίνω.
Einholen, φθάνω.
Einhorn, das, ὁ μονόκερως.
Einhüllen, σκεπάζω.
Einhüllung, die, τὸ σκέπασμα.
Einig, μόνος. (einſtimmig), μονόκαρδος.
Einiger, μερικός.
Einigkeit, die, ἡ ὁμόνοια.
Einkauf, der, ἡ ἀγόρασις.
Einkäufer, der, ὁ ἀγοραστής.
Einkehr, die, ἡ κόνευσις.
Einkehren, κονεύω.
Einkerkern, φυλακώνω.
Einkommen, ἐμβαίνω. (mit einer Bittſchrift ꝛc. -), παραδίδω ἕνα γράμμα.
Einkommen, das, τὰ εἰσοδήματα.
Einkünfte, ſiehe Einkommen.
Einladen, φορτώνω. (einen -), καλῶ.
Einladung, die, ἡ φόρτωρις. τὸ κάλεσμα.
Einleuchtend, φανερός.
Einliefern, παραδίδω.
Einlieferung, die, ἡ παράδοσις.
Einmal, adv., μία φορά.
Einmüthig, ὁμόψυχος.
Einmüthigkeit, die, ἡ ὁμοψυχία, συμφωνία.
Einnahme, die, ἡ ἄλωσις. (- an Geld), τὸ εἰσόδημα.
Einnehmen, πέρνω.
Einöde, die, ἡ ἐρημία.
Einprägen, ἐντυπώνω.
Einprägung, die, ἡ ἐντύπωσις.
Einräumen, παραχωρῶ.
Einrede, die, ἡ ἀντιλογία.
Einreißen, σχίζω. χαλνῶ.
Einrichten, ἑτοιμάζω, ὀρδινιάζω.
Einrichtung, die, ἡ κατασκευή.
Einſam, μοναχός.

Einſamkeit, die, ἡ μοναξία.
Einſcharren, χώνω.
Einſchiffen, ἐμβαρκάρω. ſich -, ἐμβαίνω εἰς τὸ καράβι.
Einſchiffung, die, τὸ ἐμβαρκάρισμα.
Einſchlafen, ἀποκοιμοῦμαι.
Einſchläfern, ἀποκοιμίζω.
Einſchlagen, τζακίζω. der Bliz ſchlägt ein, πίπτει κεραυνός, ἀστροπελεκεῖ.
Einſchließen, σφαλίζω.
Einſchließung, die, ὁ σφαλισμός.
Einſchlürfen, ῥοφῶ.
Einſchmelzen, ἀναλύω.
Einſchnitt, der, ἡ διακοπή.
Einſchränken, περιορίζω. ſich -, μικρώνω ταῖς ἐξοδαῖς μου.
Einſchränkung, die, ὁ περιορισμός.
Einſehen, καταλαμβάνω, νοιώνω.
Einſeifen, σαπουνίζω.
Einſicht, die, ἡ γνῶσις.
Einſichtsvoll, γνωστικός.
Einſiedler, der, ὁ ἐρημίτης.
Einſpannen, ξαπλώνω. Pferde -, ζεύγω.
Einſperren, σφαλῶ, φυλακώνω.
Einſperrung, die, ὁ σφαλισμός.
Einſpruch, der, ἡ ἀναντίωσις.
Einſt, adv., ποτέ, μίαν φοράν.
Einſteigen, ἐμβαίνω.
Einſtellen, (unterlaſſen), παύω.
Einſtimmen, συμφωνῶ.
Einſtimmig, σύμφωνος.
Einſturz, der, ὁ χαλασμός.
Einſtürzen, πίπτω, χαλνῶμαι.
Eintauchen, βουτίζω.
Eintauſchen, κάμνω ἀλλαξιάν.
Eintauſchung, die, ἡ ἀλλαξιά, ἀλλαγή.
Eintheilen, διαμερίζω.
Eintheilung, die, ἡ μοίρασις.
Eintönig, μονότονος.
Eintönigkeit, die, ἡ μονοτονία.
Eintracht, die, ἡ ὁμόνοια, ὁμοψυχία.
Einträchtig, ὁμόνους.
Eintragen, μαζώνω. (einbringen), δίδω κέρδος.
Eintreffen, φθάνω εἰς ...
Eintreten, ἐμβαίνω.
Eintritt, der, ἡ εἴσοδος.
Einverſtändniß, das, ἡ συμφωνία.
Einweihen, ἁφιερώνω.
Einweihung, die, ἡ ἁφιέρωσις.
Einwenden, ἀντιλέγω.
Einwendung, die, ἡ ἀντιλογία.
Einwilligen, στέργω.
Einwilligung, die, ἡ στέρξις.

Einwohner, der, ὁ κάτοικος.
Einwurf, der, ἡ ἀντιλογία.
Einzäunung, die, ἡ φράκτη.
Einzeln, μοναχός.
Einzig, μόνος.
Einzug, der, ἡ εἴσοδος (μὲ παράταξιν).
Eis, das, ὁ πάγος.
Eisen, das, τὸ σίδηρον.
Eisern, σιδηρίνιος.
Eitel, μάταιος, ἀνωφίλετος.
Eitelkeit, die, ἡ ματαιότης.
Eiter, das, τὸ ἔμπυον.
Eitern, ἐμπυάζω.
Ekel, der, ἡ ἀναγοῦλα.
Ekeln, sich -, ἀναγουλιάζω.
Elbogen, der, ὁ ἀγκῶνας.
Elend, das, ἡ ταλαιπωρία.
Elend, ταλαίπωρος.
Elephant, der, ὁ ἐλέφας.
Elfenbein, das, τὸ ἐλεφάντινον.
Elle, die, ἡ πῆχη.
Elster, die, ἡ κίσσα.
Empfang, der, ἡ ἀποδοχή.
Empfangen, ἀποδέχομαι.
Empfängniß, die, ἡ σύλληψις.
Empfehl, der, ἡ προσκύνησις.
Empfehlen, συσταίνω. sich -, συσταίνομαι.
Empfehlung, die, ἡ σύστησις.
Empfinden, γροικῶ, αἰσθάνομαι.
Empfindung, die, ἡ αἴσθησις.
Empor, adv., ἐπάνω.
Emporkommen, ἀναβαίνω.
Empören, κάμνω ἐπανάστασιν. sich -, ἀποστατῶ, ἐπαναστατῶ.
Empörer, der, ὁ ἐπαναστάτης.
Empörung, die, ἡ ἐπανάστασις.
Ende, das, τὸ τέλος.
Enden, endigen, τελειώνω.
Endlich, adv., τελευταῖον.
Endzweck, der, ὁ σκοπός.
Enge, στενός.
Enge, die, ἡ στενότης.
Engel, der, ὁ ἄγγελος.
Enkel, der, ὁ ἔγγονος.
Entbehren, δὲν ἔχω.
Entblößen, γυμνώνω.
Entblößung, die, ἡ γύμνωσις.
Entdecken, φανερώνω. (erfinden), εὑρίσκω.
Entdeckung, die, ἡ φανέρωσις. ἡ εὕρεσις.
Ente, die, ἡ πάπια.
Entehren, ἀποτιμῶ.
Entehrung, die, τὸ ἀποτίμημα.
Enterben, ξεκληρώνω.
Enterbung, die, ἡ ξεκλήρωσις.
Entfalten, ξεδιπλώνω.

Entfernen, ξεμακραίνω. ſich -, ξεμακραίνομαι.
Entfernung, die, ἡ ξεμάκρυσις. (Abſtand), ἡ ἀπόστασις.
Entflammen, ἀνάπτω, διαρρίνω.
Entfliegen, ἀπετῶ.
Entführen, ἁρπάζω.
Entgehen, φεύγω.
Enthalten, περιέχω, κρατῶ. ſich -, ἐγκρατεύομαι, λείπω.
Enthaltſamkeit, die, ἡ ἐγκράτεια.
Enthaupten, ἀποκεφαλίζω.
Entheiligen, μαγαρίζω.
Enthüllen, ξεσκεπάζω.
Entjungfern, ξεπαρθενεύω.
Entkleiden, ἐκδύνω.
Entkräften, ἀδυνάζω.
Entkräftung, die, ἡ ἀδυναμία.
Entlaufen, φεύγω.
Entnehmen, πίρνω, δανείζομαι.
Entreißen, ἁρπάζω.
Entrichten, πληρώνω.
Entſagen, ἀφήνω, παραιτῶ.
Entſagung, die, ἡ παραίτησις.
Entſcheiden, κρίνω, ἀποφασίζω.
Entſcheidung, die, ἡ κρίσις, ἀπόφασις.
Entſchließen, ſich -, ἀποφασίζω.
Entſchluß, der, ἡ ἀπόφασις.
Entſchuldigen, προφασίζω, δικαιολογῶ.
Entſetzlich, adj. φρικτός, φοβερός, ἀνατριχιαστικός.
Entſetzen, einen Andern -, κατασκιάζω τινα κάτι τὸ κίνημα. ſich -, ξεκαρδίνομαι, ἀπελπίζομαι.
Entſetzen, das, ὁ τρόμος.
Entſetzlich, adj. φοβερός.
Entſetzlichkeit, die, ἡ φοβερία.
Entſetzen, ſich -, ξεκαρδίνομαι.
Entſpringen, (von Flüſſen), ἀναβρύω, (entſtehen), γίνομαι.
Entſtehen, γίνομαι.
Entſtehung, die, ἡ γένεσις.
Entwaffnen, ἁμαλίζω.
Entwaffnung, die, ἡ ἁμάλισις.
Entweichen, φεύγω.
Entweichung, die, ἡ φυγή.
Entwehren, μυλίνω.
Entwehrung, die, ἡ μύλινσις.
Entwenden, κλέπτω.
Entwendung, die, ἡ κλοπή.
Entwiſchen, γλυστρῶ.
Entwohnen, ξεσυνηθίζω.
Entwürgen, ξορκίζω.
Entzücken, das, ἡ ὑπερσία.
Entzücken, ἀναπαύω, εὐφραίνω.
Entzünden, v. n., ἀνάπτω, ſich -, ἀνάπτω, φλογίζομαι.
Epheu, der, ὁ κισσός.
Erbarmen, ſich -, ἐλεῶ.
Erbarmen, das, τὸ ἔλεος.

Erbauen, κτίζω.
Erbe, der, ὁ κληρονόμος.
Erben, κληρονομῶ.
Erbieten, ſich -, προσφέρνομαι.
Erbittern, ἀναγριώνω.
Erblaſſen, χλωμιάζω.
Erblicken, βλέπω.
Erbprinz, der, ὁ διάδοχος.
Erbrechen, τζακίζω, ἀνοίγω. ſich -, ξερνῶ.
Erbſchaft, die, ἡ κληρονομία.
Erbſe, die, ὁ ἀρακάς, τὸ πίσον.
Erdapfel, der, τὸ μῆλον τῆς γῆς.
Erdbeben, das, ὁ σεισμὸς τῆς γῆς.
Erdbeere, die, τὸ χαμοκέρασον.
Erdbeſchreibung, die, ἡ γεωγραφία.
Erdboden, der, ἡ γῆ.
Erde, die, ἡ γῆ.
Erdenken, ἐφευρίσκω.
Erdichten, εὑρίσκω, πλάττω.
Erdkreis, der, ὁ κόσμος.
Erdulden, ὑποφέρω.
Ereignen, es ereignet ſich, συμβαίνει.
Ereigniß, das, τὸ συμβάν.
Erfahren, μανθάνω.
Erfahrung, die, ἡ πεῖρα, ἐμπειρία.
Erfinden, ἐφευρίσκω.
Erfindung, die, ἡ ἐφεύρησις.
Erfordern, ζητῶ, ἀπαιτῶ.
Erforſchen, ἐξετάζω.
Erforſchung, die, ἡ ἐξέτασις.
Erfreuen, εὐφραίνω. ſich -, εὐφραίνομαι.
Erfriſchen, ἀναψύχω.
Erfüllen, ἀναπληρώνω.
Erfüllung, die, ἡ ἀναπλήρωσις.
Ergeben, ſich -, ἀναδίδομαι.
Ergebenheit, die, ἡ ὑποταγή.
Ergreifen, πιάνω.
Erhaben, ὑψηλός.
Erhabenheit, die, τὸ ὕψος.
Erhalten, φυλάγω. (empfangen), λαμβάνω.
Erheben, σηκώνω. (loben), δοξάζω. ſich -, ὑπερηφανεύομαι.
Erheitern, ἱλαρύνω.
Erhellen, λαμπρύνω.
Erhenken, κρεμῶ.
Erhitzen, ζεσταίνω. ſich -, ζεσταίνομαι.
Erhitzung, die, ἡ ζέστανσις.
Erhöhen, ὑψώνω.
Erhöhung, die, ἡ ὕψωσις.
Erhören, εἰσακούω.
Erinnern, ἐνθυμίζω. ſich -, ἐνθυμοῦμαι.
Erinnerung, die, ἡ ἐνθύμησις.
Erkalten, v. n., ψυχραίνω.

Erkälten, ſich -, κρυώνω.
Erkennen, γνωρίζω.
Erkenntniß, die, ἡ γνῶσις.
Erklären, ἐξηγῶ.
Erklärung, die, ἡ ἐξήγησις.
Erlangen, ἀποκτῶ, ἀπολαύω.
Erlaſſen, ἀφήνω, συγχωρῶ.
Erlaſſung, die, ἡ ἄφεσις, ἡ συγχώρησις.
Erlauben, συγχωρῶ.
Erlaubniß, die, ἡ ἄδεια.
Erle, die, ἡ κλῆθρα.
Erleichtern, ἐλαφρύνω.
Erleichterung, die, ἡ ἐλάφρωσις.
Erleiden, ὑποφέρω.
Erlernen, μανθάνω.
Erlernung, die, ἡ μάθησις.
Erleuchten, φωτίζω.
Erlöſchen, v. n., σβύνομαι.
Erlöſchung, die, ἡ σβύσις.
Erlöſen, ἐλευθερώνω.
Erlöſer, der, ὁ σωτήρ.
Ermahnen, προτρέπω, νουθετῶ.
Ermatten, κουράζομαι.
Ermattung, die, ὁ κουρασμός.
Ermorden, φονεύω.
Ermordung, die, ὁ φόνος.
Ermüden, v. a., κουράζω, v. n., κουράζομαι.
Ermuntern, ἐγκαρδιώνω.
Ernähren, τρέφω.
Ernennen, διαλέγω, ὀνομάζω.
Ernennung, die, ἡ διάλεξις, ὀνόμασις.
Erneuern, ἀνανεώνω.
Erneuerung, die, ἡ ἀνανέωσις.
Erniedrigung, die, ἡ ταπείνωσις.
Ernſt, der, τὸ σοβαρόν.
Ernſthaft, σοβαρός.
Ernte, die, τὸ θέρος.
Erobern, πέρνω.
Eroberung, die, τὸ πάρσιμον.
Eröffnen, ἀνοίγω.
Erpreſſen, ἐβγάζω, ἁρπάζω.
Erquicken, ἀναψύχω.
Erquickung, die, ἡ ἀνάψυξις.
Erregen, κινῶ.
Erregung, die, τὸ κίνημα.
Erreichen, φθάνω.
Erretten, σώζω.
Erretter, der, ὁ σωτήρ.
Errettung, die, ἡ σωτηρία.
Errichten, σηκώνω.
Erſäufen, πνίγω.
Erſchaffen, πλάττω.
Erſchaffung, die, ἡ πλάσις.
Erſcheinen, φαίνομαι.
Erſcheinung, die, τὸ φαινόμενον.
Erſchießen, σκοτώνω.
Erſchrecken, v. a., σκιάζω. v. n., σκιάζομαι.
Erſchrecklich, τρομερός.

Erſchüttern, σαλεύω, ταράζω.
Erſchütterung, die, ἡ σάλευσις.
Erſchweren, βαρύνω.
Erſparen, φείδομαι, συγκρατῶ.
Erſt, adv., πρῶτα.
Erſtarren, μουδιάζω.
Erſtaunen, θαμπώνομαι.
Erſtaunen, das, ἡ ἔκπληξις.
Erſte, πρῶτος.
Erſtechen, σκοτώνω.
Erſtens, adv., πρῶτον.
Erſticken, v. a., πνίγω. v. n., πνίγομαι.
Erſtrecken, ἐκτείνω. ſich -, ἐκτείνομαι.
Ertheilen, δίδω.
Ertheilung, die, τὸ δόσιμον.
Ertönen, ἠχολογῶ.
Ertrag, der, τὸ κέρδος.
Ertragen, ὑποφέρω.
Ertragung, die, ἡ ὑπομονή.
Ertränken, πνίγω εἰς τὸ νερόν.
Erwachen, ἐξυπνοῦμαι.
Erwählen, ἐκλέγω.
Erwählung, die, ἡ ἐκλογή.
Erwähnen, μνημονεύω.
Erwärmen, ζεσταίνω. ſich -, ζεσταίνομαι.
Erwarten, προσμένω, καρτερῶ.
Erwartung, die, ἡ προσμονή.
Erwecken, ἐξυπνῶ.
Erweichen, ἁπαλύνω.
Erweiſen, ἀποδείχνω. Ehre ꝛc. -, κάμνω.
Erweitern, πλατύνω.
Erwerb, der, τὸ κέρδος. (Erwerbung), ἡ ἀπόκτησις.
Erwerben, κερδαίνω, ἀποκτῶ.
Erwiedern, ἀνταμείβω.
Erwiederung, die, ἡ ἀνταμοιβή.
Erwürgen, σκοτώνω.
Erz, das, τὸ μεταλλεῖον.
Erzeigen, δείχνω. Ehre ꝛc. -, κάμνω.
Erzeugen, γεννῶ.
Erzeugung, die, ἡ γέννησις.
Erziehen, ἀνατρέφω.
Erzieher, der, ὁ ἀνατρέφων. (Lehrer), παιδαγωγός.
Erziehung, die, ἡ ἀνατροφή, ἡ παιδεία.
Erzittern, τρέμω, τρομάζω.
Erzürnen, ἀναγριώνω.
Es, pron., αὐτό.
Eſche, die, ἡ μελία.
Eſel, der, ὁ ὄνος.
Eſſen, τρώγω.
Eſſig, der, τὸ ξύδι.
Eßluſt, die, ἡ ὄρεξις διὰ τὸ φαγί.
Etlich, μερικός.
Etwa, adv., ἴσως.

Etwas, τι.
Euer, ἐδικός σας.
Eule, die, ἡ κουκουβάγια.
Euter, das, τὸ βυζί.
Evangelium, das, τὸ εὐαγγέλιον.
Ewig, αἰώνιος.
Ewigkeit, die, τὸ αἰώνιον.
Excellenz, die, ἡ ἐκλαμπρότης.

F

Fabel, die, ὁ μῦθος.
Fabelhaft, μυθικός.
Fabrik, die, ἡ φαμπρίκα.
Fächer, der, τὸ μυϊαστῆρι.
Fackel, die, ἡ λαμπάδα.
Fackelträger, der, ὁ λαμπαδοφόρος.
Faden, der, ἡ κλωστή.
Fähig, ἐπιτήδειος.
Fähigkeit, die, ἡ ἐπιτηδειότης.
Fähndrich, der, ὁ σημαιοφόρος.
Fahne, die, τὸ φλάμπουρον.
Fahren, v. a., κυβερνῶ τὸ ἁμάξι. v. n., πηγαίνω ἢ στρατεύω μὲ τὸ ἁμάξι. (zur See -), πλέω.
Fahrzeug, das, τὸ καράβι, πλοῖον.
Falke, der, τὸ γιεράκι.
Fall, der, τὸ πέσιμον. (Ereigniß), τὸ συμβάν.
Falle, die, ἡ παγίδα.
Fallen, πίπτω.
Falſch, ψεύστικος.
Fälſchen, δολώνω.
Falſchheit, die, ἡ ψευδιὰ, ὁ δόλος.
Falten, διπλώνω.
Familie, die, ἡ φαμιλία, τὸ γένος.
Fang, der, ἡ λαβή, τὸ πίασμα.
Fangen, πιάνω.
Farbe, die, τὸ χρῶμα.
Färben, βάφω.
Färber, der, ὁ βαφεύς.
Faſan, der, ὁ φασιανός.
Faſer, die, ἡ ἴνα.
Faß, das, τὸ βαρίλι, βουτζί.
Faßbinder, der, ὁ βουτζάς.
Faſſen, πιάνω. (enthalten), περικρατῶ. (verſtehen), καταλαμβάνω. ſich -, καταπραΰνομαι.
Faſſung, die, (der Seele), ἡ ἡσυχία.
Faſt, adv., σχιδόν.
Faſten, νηστεύω.

Faſten, die, ἡ τεσσαρακοστὴ, σαρακοστή.
Faſten, das, ἡ νηστεία.
Faſtnacht, die, τὸ ἀπόκρεως, τὸ καρναβάλι.
Faſttag, der, ἡμέρα τῆς νεστείας.
Faul, σάπιος. (träge), ὀκνὸς, ὀκνηρός.
Fäulniß, die, τὸ σάπισμα.
Faulen, σήπομαι.
Faulheit, die, ἡ ὀκνηρία.
Fauſt, die, ὁ γρόθος.
Februar, der, ὁ Φεβρουάριος.
Fechten, πολεμῶ.
Fechter, der, ὁ πολεμιτής.
Feder, die, τὸ πτερόν.
Federkiel, der, τὸ κοντίλι.
Federmeſſer, das, τὸ κοντιλομάχαιρον.
Fegfeuer, das, τὸ καθαρτήριον πῦρ.
Fehlen, (ein Ziel), δὲν βαρῶ. (Fehler begehen), σφάλλω. (mangeln), λείπω.
Fehler, der, τὸ σφάλμα.
Fehlerhaft, σφαλερός.
Feiern, (ein Feſt), ἑορτάζω.
Feiertag, der, ἡ ἑορτή.
Feige, die, τὸ σῦκον.
Feige, ἄκαρδος, διλός.
Feigenbaum, der, ἡ συκιά.
Feigheit, die, ἡ διλία.
Feil, πωλητός.
Feile, die, τὸ ῥινί.
Feilen, ῥινίζω.
Fein, λεπτός. (ſchlau), ὀξύνους.
Feind, der, ὁ ἐχθρός. - ſeyn, ἐχθραίνομαι.
Feindin, die, ἡ ἐχθραινα.
Feindlich, ἐχθρικός.
Feindſchaft, die, ἡ ἐχθρα.
Feindſelig, ἐχθρικός.
Feinheit, die, ἡ λεπτότης.
Feld, das, ὁ ἀγρός, ἡ πεδιάδα. in's - gehen, πηγαίνω εἰς τὸν πόλεμον.
Feldbau, der, ἡ γεωργία.
Feldherr, der, ὁ στρατηγός.
Feldhuhn, das, ἡ πέρδικα.
Feldmarſchall, der, ὁ ἀρχιστράτηγος.
Feldweg, der, ἡ μονοπάτη.
Feldzug, der, ὁ πόλεμος.
Fell, das, τὸ δέρμα.
Felſen, der, ὁ βράχος, σκόπελος.
Felſig, βραχώδης.
Fenſter, das, τὸ παράθυρον.
Ferkel, das, τὸ γουρουνόπουλον.
Fern, μακρύς. adv., μακρὰ.
Ferne, die, τὸ μάκρος.

Ferſe, die, ἡ φτέρνα.
Fertigkeit, die, ἡ ἐπιτηδειότης.
Feſſel, die, τὸ σιδηροδέσιμον.
Feſſeln, σιδηροδένω.
Feſt, das, ἡ ἑορτή.
Feſt, στερεός, σταθερός.
Feſtigkeit, die, ἡ στερεότης.
Feſtlichkeit, die, ἡ λαμπρότης.
Feſttag, der, ἡ ἑορτή.
Feſtung, die, τὸ φρούριον.
Fett, das, τὸ πάχος.
Fett, παχύς.
Fettigkeit, die, ἡ παχύτης.
Feucht, ὑγρός, ὀγρός.
Feuchtigkeit, die, ἡ ὑγρότης.
Feuer, das, ἡ φωτία, τὸ πῦρ.
Feuerbrand, der, ὁ δαυλός.
Feuereimer, der, ὁ κουβάς.
Feuern, (einheizen), ζεσταίνω. (ſchießen), ῥίχνω μὲ ἕνα τουφέκι.
Feuersbrunſt, die, ὁ καῦμός.
Feuerſtein, der, ἡ πυροβολόπετρα.
Feurig, πύρινος.
Fichte, die, ἡ πεύκη.
Fieber, das, ἡ θέρμη.
Figur, die, τὸ σχῆμα.
Finden, εὑρίσκω.
Finder, der, ὁ εὑρετής.
Finger, der, ὁ δάκτυλος.
Finke, der, ὁ σπῖνος.
Finſter, σκοτεινός.
Finſterniß, die, τὸ σκότος.
Firmelu, μυρώνω.
Firmelung, die, ἡ μύρωσις.
Firniß, der, τὸ βερνίκι.
Fiſch, der, τὸ ψάρι.
Fiſchen, ψαρεύω.
Fiſcher, der, ὁ ψαρᾶς.
Fiſchfang, der, τὸ ψάρευμα.
Flach, ἴσιος.
Fläche, die, ἡ ἁπλάδα, πεδιάδα.
Flachs, der, τὸ χινάρι.
Flagge, die, ἡ μπαντιέρα.
Flamme, die, ἡ φλόγα.
Flaſche, die, ἡ φιάλα.
Flatterhaft, ἐλαφρόνους.
Flatterhaftigkeit, die, ἡ ἐλαφροκαρδία.
Flechſe, die, τὸ νεῦρον.
Flechten, πλέκω.
Flecken, der, ἡ λέρα.
Flegel, der, ὁ κόπανος διὰ τὸ σιτάρι. (Schimpfname), ὁ χωριάτης.
Flehen, ἱκετεύω.
Fleiſch, das, τὸ κρέας.
Fleiß, der, ἡ ἐπιμέλεια.
Fleißig, ἐπιμελής.
Flicken, μπαλώνω.
Fliege, die, ἡ μύγια, μύια.

Fliegen, πετῶ.
Fliehen, φεύγω.
Fließen, ῥέω, τρέχω.
Flinte, die, τὸ τουφέκι.
Floh, der, ὁ ψύλλος.
Flöhen, ψυλλίζω.
Floß, das, ἡ σκυβιά, σχεδία.
Flöte, die, ἡ φλαοῦτα, τὸ παγιαύλι.
Flotte, die, ἡ ἁρμάδα.
Fluch, der, ἡ κατάρα.
Fluchen, καταρῶμαι.
Flucht, die, ἡ φυγή.
Flüchten, φεύγω.
Flüchtig, φυγάτος.
Flüchtigkeit, die, ἡ ταχύτης.
Flüchtling, der, ὁ φυγάς.
Flug, der, τὸ πέτασμα.
Flügel, der, τὸ πτερόν.
Flur, die, ὁ ἀγρός, ἡ πεδιάδα.
Fluß, der, ὁ ποταμός. (Krankheit), τὸ ῥεῦμα.
Flüßig, ῥευστός.
Flüßigkeit, die, τὸ ῥευστόν.
Fluth, die, ἡ πλημμύρα.
Folge, die, ἡ ἀκολουθία. in der Folge, ὕστερον, ἔπειτα.
Folgen, ἀκολουθῶ. (gehorchen), ὑπακούω.
Folgern, συλλογίζομαι.
Folgerung, die, ὁ συλλογισμός.
Folglich, adv., ἀκολούθως.
Folgsamkeit, die, ἡ ὑπακοή.
Folter, die, τὸ βάσανον.
Foltern, βασανίζω.
Fordern, ζητῶ.
Fördern, ὀγληγορεύω.
Forderung, die, ἡ ζήτησις.
Förderung, die, τὸ ὀγληγόρευμα.
Formen, σχηματίζω.
Förmlichkeit, die, ἡ τάξις.
Forschen, ἐξετάζω.
Forschung, die, ἡ ἐξέτασις.
Forst, der, τὸ δάσος.
Förster, der, ὁ κυνηγός.
Fortdauer, die, ἡ βάσταξις.
Fortdauern, βαστῶ.
Fortgang, der, ἡ ἀναχώρησις. (Fortschritt), ἡ προχώρησις.
Fortgehen, ἀναχωρῶ.
Fortjagen, ἀποδιώχνω.
Fortkommen, φεύγω. (von Pflanzen), τρανεύω καλά. (Unterhalt finden), τρέφομαι.
Fortpflanzen, πληθύνω φυτά. sich -, πληθύνομαι, αὐξαίνομαι.
Fortschleichen, sich -, φεύγω κρυφά.
Fortschreiten, πηγαίνω ἐμπρῶς. (Fortschritte machen), προχωρῶ.

Fortſchritt, der, ἡ προχώρησις.
Fortſetzen, ἀκολουθῶ.
Fortſetzung, die, ἡ ἀκολούθησις.
Forttreiben, διώχνω. (fortſetzen), ἀκολουθῶ.
Fortwähren, βαστῶ.
Fracht, die, τὸ φόρτωμα.
Frage, die, ἡ ἐρώτησις.
Fragen, ἐρωτῶ.
Frau, die, ἡ γυνὴ, συμβία.
Frech, ἀδιάντροπος.
Frechheit, die, ἡ ἀδιαντροπία, ἀναισχυντία.
Frei, ἐλεύθερος.
Freien, ζητῶ ἕνα κοράσιον εἰς ὑπανδρίαν. (heirathen), ὑπανδρεύομαι.
Freier, der, ὁ μνηστὴρ.
Freierei, die, ἡ μνηστεία.
Freigebig, φιλόδωρος.
Freigebigkeit, die, ἡ φιλοδωρία.
Freiheit, die, ἡ ἐλευθερία.
Freiherr, der, ὁ πμαρόνος, εὐγενὴς αὐθέντης.
Freilaſſen, ἀφίνω ἀπό ...
Freilaſſung, die, ἡ ἄφεσις ἀπό ...
Freimachen, ἐλευθερώνω.
Freimachung, die, ἡ ἐλευθέρωσις.
Freimüthig, ἐλεύθερος.
Freimüthigkeit, die, ἡ ἐλευθερία.
Freiſprechen, ἀποφασίζω.
Freiſprechung, die, ἡ ἀπόλυσις.
Freiſtaat, der, ἡ ἐλευθέρα πολιτεία.
Freitag, der, ἡ παρασκευή.
Freiwillig, ἑκούσιος.
Fremd, ξένος.
Fremdling, der, ὁ ξένος.
Freſſen, τρώγω.
Freſſen, das, ἡ τροφὴ (τοῦ ζώου), τὸ φαγὶ (τοῦ ἀνθρώπου).
Freſſer, der, ὁ φαγὰς, πολυφάγος.
Freude, die, ἡ χαρά.
Freudenmädchen, das, ἡ πόρνη, ἑταίρα.
Freudig, χαρούμενος.
Freuen, ſich -, χαίρομαι.
Freund, der, ὁ φίλος.
Freundin, die, ἡ φίλη.
Freundlich, φιλικός.
Freundlichkeit, die, ἡ φιλικότης, φιλία.
Freundſchaft, die, ἡ φιλία.
Freundſchaftlich, φιλικός.
Frevel, der, ἡ ἀποκοτία, τὸ κακούργημα.
Freveln, ἀδιαντροπεύομαι. (wis der Gott -), βλασφημῶ.

Frevler, der, ὁ ἀδιάντροπος, ὁ παράνομος.
Friede, der, ἡ εἰρήνη.
Friedensſtifter, der, ὁ εἰρηνοποιητής.
Friedensſtörer, der, ὁ χαλαστὴς τῆς εἰρήνης.
Friedfertig, εἰρηνικός.
Friedfertigkeit, die, ἡ πραότης.
Frieren, κρυώνω. es friert, παγώνει.
Friſch, ψυχρός, ταχέδικος. (neu), νέος.
Friſche, die, ἡ ψύχρα.
Friſt, die, ἡ διορία.
Friſten, ξεμακραίνω (εἰς ἄλλον καιρὸν).
Froh, ἱλαρός, χαρούμενος.
Fröhlich, ſ. froh.
Fröhlichkeit, die, ἡ ἱλαρότης, χαρά.
Frohlocken, ἀναγαλλιάζω.
Frohlocken, das, ὁ ἀναγαλλιασμός.
Frohne, die, ἡ ἀγγαρεία.
Fröhnen, κάμνω ἀγγαρείαν.
Frohnleichnamsfeſt, das, ἡ ἑορτὴ τοῦ σώματος τοῦ Χριστοῦ.
Frohſinn, der, ἡ ἱλαρότης.
Fromm, εὐσεβὴς, θεοσεβὴς.
Frömmigkeit, die, ἡ εὐσέβεια.
Froſch, der, ὁ βάτραχος.
Froſt, der, τὸ κρυόν, ἡ παγωσιά.
Froſtig, κρυός.
Frucht, die, ὁ καρπός. (- der Bäume), τὸ πωρικόν.
Fruchtbar, καρποφόρος.
Fruchtbarkeit, die, ἡ καρποφορία.
Fruchtbringend, ſ. fruchtbar.
Fruchtlos, μάταιος.
Frühe, πρωϊνός.
Frühe, adv., πρωΐ, ταχύ.
Frühe, die, τὸ πρωΐ.
Frühjahr, das, ἡ ἄνοιξις.
Frühling, ſ. Frühjahr.
Frühſtück, das, τὸ πρόγευμα, πρωϊνὸν φαγί.
Frühſtücken, τρώγω τὸ πρόγευμα.
Frühzeitig, πρώϊμος, ταχυνός.
Fuchs, der, ἡ ἀλεποῦ, ἀλωποῦ.
Fuder, das, ἡ ἁμαξιά.
Fügen, διατάζω, συναρμόζω. ſich -, ὑποτάσσομαι. ſich ereignen, συμβαίνει.
Fügung, die, (Schickſale), ἡ κυβέρνησις (τοῦ Θεοῦ).
Fühlbar, αἰσθητός.
Fühlen, αἰσθάνομαι.

Fühllos, ἀναίσθητος.
Fühllosigkeit, die, ἡ ἀναισθησία.
Führen, φέρω. (einen -), ὁδηγῶ.
Führer, der, ὁ ὁδηγός.
Fuhrlohn, das, τὸ ἁμαξευτικόν.
Fuhrmann, der, ὁ ἁμαξᾶς.
Führung, die, ἡ ὁδηγία.
Fuhrweg, der, ἡ μεγάλη στράτα.
Fülle, die, τὸ γέμισμα, πλήρωμα.
Füllen, γεμίζω.
Füllen, das, τὸ πωλάριον.
Füllung, die, τὸ γέμισμα.
Fund, der, τὸ εὕρημα.
Fundament, das, τὸ θεμέλιον.
Fünf, πέντε.
Fünffach, πενταπλοῦς.
Fünfhundert, πεντακόσιοι.
Fünfhundertste, πεντακοσιοστός.
Fünfjährig, πενταετής.
Fünfmal, πέντε φοραῖς.
Fünftausend, πέντε χιλιάδες.
Fünfte, πέμπτος.
Fünftens, adv., πέμπτον.
Fünfzehn, δεκαπέντε.
Fünfzehnte, δέκατος πέμπτος.
Fünfzig, πεντῆντα.
Fünfzigste, πεντηκοστός.
Funke, der, ἡ ἀσπίδα, ὁ σπινθήρ.
Funkeln, ἀσπιθοβολῶ.
Für, praep., διά.
Fürbitte, die, ἡ μεσιτεία.
Fürbitten, μεσιτεύω.
Fürbitter, der, ὁ μεσίτης.
Furcht, die, ὁ φόβος.
Furchtbar, φοβερός.
Fürchten, φοβοῦμαι.
Fürchterlich, φοβερός, τρομερός.
Furchtlos, ἄφοβος.
Furchtlosigkeit, die, ἡ ἀφοβία.
Furchtsam, δειλός, ἄκαρδος.
Furchtsamkeit, die, ἡ δειλία, ἀκαρδία.
Fürsprache, die, ἡ μεσιτεία.
Fürsprecher, der, ὁ μεσίτης.
Fürst, der, ὁ πριγγίπας, ῥῆγας, ἡγεμών.
Fürstenthum, das, ἡ ἡγεμονεία.
Fürstin, die, ἡ πριγγίπισσα, ἡγεμόνισσα.
Fürstlich, ἡγεμονικός.
Fürwahr, adv., τῷ ὄντι, ἀληθῶς.
Fuß, der, τὸ ποδάρι.
Fußboden, der, τὸ πάτωμα, ἔδαφος.
Fußfall, der, τὸ γονάτισμα.
Fußfällig, adv., γονατιστά.
Fußgänger, der, ὁ πεζός.
Fußpfad, der, ἡ μονοπάτη.
Fußstapfen, der, τὸ ἴχνος.

Fußsteig, s. Fußpfad.
Fußtritt, der, τὸ πάτημα τοῦ ποδός.
Fußvolk, das, τὸ πεζικόν.
Futter, das, ἡ τροφὴ διὰ τὰ ζῶα. (Unterfutter), τὸ ἐσωπάνι.
Futteral, das, ἡ θήκη.
Füttern, τρέφω (ζῶα).
Fütterung, die, ἡ τροφή.

G

Gabe, die, ἡ δόσις. (Naturgabe), τὸ χάρισμα. (Geschenk), τὸ δῶρον. ἡ ἐλεημοσύνη.
Gabel, die, τὸ κηροῦνι. (die Gabel am Wagen), τὸ διπλὸν τιμόνι (ἑνος ἁμαξιοῦ).
Gaffen, χάσκω.
Gaffer, der, ὁ χακιστής.
Gähnen, χασμῶμαι.
Gähren, βράζω.
Gährung, die, ἡ βράσις. (Unruhe), ἡ ταραχή, ὁ θόρυβος.
Galeere, die, τὸ κάτεργον.
Galgen, der, ἡ κρεμαστεριὰ, φουρκα.
Galle, die, ἡ χολή. (Bitterkeit), ἡ πίκρα.
Gallenfieber, das, ἡ θέρμη χολική.
Gallerie, die, τὸ μακρινάρι, ἡ στοά.
Gang, der, τὸ περιπάτημα, πήγαιμα.
Gans, die, ἡ χῆνα.
Gänsehirt, der, ὁ χηνοβοσκός.
Ganz, ὅλος.
Gänzlich, adv., ὁλοτελῶς, ὁλοκλήρως.
Ganze, das, τὸ ὅλον.
Garbe, die, τὸ δρομί, δεμάτι σιτάρι.
Gärben, γνάφω.
Gärber, der, ὁ γναφεὺς, βυρσοδέψης.
Gärberei, die, τὸ γνάφημα, ἡ βυρσοδεψία.
Garn, das, τὸ νῆμα.
Garnison, die, ἡ φυλακὴ (τῆς πόλεως).
Garstig, ἄσχημος.
Garten, der, ὁ κῆπος.
Gärtner, der, ὁ κηπουρός.
Gasse, die, ἡ πλατεῖα (τὸ σοκάκι).
Gast, der, ὁ ξένος.
Gastfrei, φιλόξενος.
Gastfreiheit, die, ἡ φιλοξενία.

Gaſtfreund, der, ὁ ξένος ὁποῦ κοινώσει εἰς φίλον του.
Gaſtfreundſchaft, die, ſ. Gaſtfreiheit.
Gaſthaus, das, τὸ ξενοδοχεῖον.
Gaſtmahl, das, τὸ συμπόσιον.
Gaſtwirth, der, ὁ ξενοδόχος.
Gatte, der, ὁ συμβίος.
Gatten, ἐνώνω. ſich -, ἐνώνομαι.
Gattin, die, ἡ συμβία.
Gattung, die, τὸ εἶδος, γένος.
Gaukeln, χωρατεύω, μασκαρεύομαι.
Gaukler, der, ὁ μασκαρᾶς. ὁ ἀπατεών.
Gaumen, der, ὁ οὐρανίσκος.
Gauner, der, ὁ ἀπατεών. μαριόλος.
Gebären, γεννῶ.
Gebärerin, die, ἡ λεχοῦσα.
Gebäude, das, τὸ σπίτι. (Bau), τὸ κτίσμα.
Gebein, das, τὰ κόκκαλα.
Gebell, das, τὸ γαύγισμα.
Geben, δίδω, δίνω. es giebt, εὑρίσκεται, εἶναι.
Geber, der, ὁ δοτήρ.
Geberde, die, τὸ σχῆμα (τοῦ προσώπου).
Geberden, ſich -, κάμνω σχῆμα τοῦ προσώπου.
Gebet, das, ἡ προσευχή.
Gebetbuch, das, τὸ βιβλίον προσευχῆς.
Gebiet, das, ἡ ἐπαρχία, τὸ περιχώριον.
Gebieten, προστάζω, κελεύω.
Gebietend, προστακτικός.
Gebieter, der, ὁ ἄρχος, ἐξουσιαστής.
Gebieterin, die, ἡ κυρία, κυβερνήτρια.
Gebieteriſch, προστακτικός.
Gebirge, das, τὰ βουνά.
Gebirgig, βουνώδης.
Geblüt, das, τὸ αἷμα. (Geſchlecht), τὸ γένος.
Gebot, das, ἡ προσταγή, ἐντολή. (- auf eine Waare), ἡ προσφορά.
Gebrauch, der, ἡ μεταχείρισις. (Gewohnheit), ἡ συνήθεια.
Gebrauchen, μεταχειρίζομαι.
Gebräuchlich, συνηθισμένος.
Gebrechlich, ἀσθενής.
Gebrechlichkeit, die, ἡ ἀσθένεια.
Gebrüder, die, οἱ ἀδελφοί.
Gebrüll, das, ὁ μουγκρισμός. ἡ κραυγή.
Gebühr, die, τὸ χρέος. (die Gebühren), τὰ ἔξοδα.

Gebühren, es gebührt sich, εἶναι πρέπον.
Gebührend, πρέπων.
Geburt, die, ἡ γέννησις.
Geburtsglied, das, ἡ σάρκα, τὸ αἰδοῖον.
Geburtstag, der, τὰ γενέθλια.
Gebüsch, das, τὸ δάσος.
Gedächtniß, das, ἡ ἐνθύμησις.
Gedanke, der, ὁ στοχασμός.
Gedärm, das, τὰ ἔντερα.
Gedeihen, παχαίνω, αὐξάνω. (von Speisen), συμφέρω εἰς ὑγείαν.
Gedenken, στοχάζομαι, ἐνθυμοῦμαι.
Gedicht, das, τὸ ποίημα.
Gedränge, das, ἡ ἐντρίμωσις.
Geduld, die, ἡ ὑπομονή.
Geduldeu, sich -, ἔχω ὑπομονήν.
Geduldig, ὑπομονητικός.
Gefahr, die, ὁ κίνδυνος.
Gefährlich, κινδυνώδης.
Gefährte, der, ὁ συνοδοιπόρος. ὁ φίλος.
Gefallen, ἀρέσκω, ἀρίγω.
Gefällig, ἀρεστός. Ist es Ihnen gefällig? σᾶς εἶναι ἀρεστόν; σᾶς ἀρίγει;
Gefälligkeit, die, ἡ ἀρέσκεια.
Gefangene, der, ὁ φυλακωμένος. (- im Kriege), ὁ αἰχμάλωτος.
Gefangennehmung, die, ἡ φυλάκωσις. ἡ αἰχμαλώτισις.
Gefangenschaft, die, τὸ φυλάκωμα. ἡ αἰχμαλωσία.
Gefangenwärter, der, ὁ φυλακάτωρας.
Gefängniß, das, ἡ φυλακή.
Gefäß, das, τὸ ἀγγεῖον.
Gefecht, das, ἡ μάχη.
Geflister, das, τὸ μουρμούρισμα.
Geflügel, das, τὰ πουλιά.
Gefolge, das, ἡ ἀκολουθία.
Gefräßig, πολυφάγος.
Gefräßigkeit, die, ἡ πολυφαγία.
Gefrieren, παγώνω.
Gefühl, das, ἡ αἴσθησις.
Gefühllos, ἀναίσθητος.
Gefühllosigkeit, die, ἡ ἀναισθησία.
Gegen, praep., πρός. (wider), ἐναντίον. (ungefähr), σχεδόν.
Gegend, die, ὁ τόπος.
Gegenfüßler, der, ὁ ἀντίπους.
Gegengift, das, τὸ ἀντιφάρμακον.
Gegenliebe, die, ἡ ἀνταγάπη.
Gegensatz, der, ἡ ἀντίθεσις.
Gegenstand, der, τὸ ἀντικείμενον.

Gegentheil, das, τὸ ἐναντίον.
Gegenüber, praep., ἀντικρύ.
Gegenwart, die, ἡ παρουσία.
Gegenwärtig, παρών.
Gegenwehr, die, ἡ διαφέντευσις; ἀντίστασις.
Gegner, der, ὁ ἐναντίος.
Gehalt, der, τὸ περιεχόμενον. (Besoldung), ὁ μισθός.
Gehässig, μισητός.
Geheim, κρυφός.
Geheimniß, das, τὸ κρυφόν.
Geheimnißvoll, μυστικός.
Gehen, περιπατῶ, πηγαίνω. wie geht es Ihnen? πῶς ἔχετε; πῶς εὑρίσκεσθε;
Geheul, das, ἡ κραυγή. τὸ οὐρλιασμα.
Gehilfe, der, ὁ βοηθός.
Gehirn, das, ὁ ἐμυαλός, ἐγκέφαλος.
Gehölz, das, τὸ δάσος.
Gehör, das, ἡ ἀκοή.
Gehorchen, ὑπακούω.
Gehören, ἀνήγω. es gehört sich, εἶναι πρέπον.
Gehörig, ἀνῆκων.
Gehorsam, ὑπήκοος.
Gehorsam, der, ἡ ὑπακοή.
Geifer, der, τὸ σάλιον.
Geifern, σαλίζω.
Geige, die, τὸ βιολί.
Geigen, παίζω τὸ βιολί.
Geiger, der, ὁ βιολιστής.
Geil, ἄσωτος, ἀσελγής.
Geilheit, die, ἡ ἀσέλγια.
Geiß, die, ἡ γίδα.
Geißbock, der, ὁ τράγος.
Geißel, der, ὁ ἐγγυητής.
Geißel, die, τὸ φραγέλλιον.
Geißeln, φραγελλώνω, μαστιγώνω.
Geißelung, die, τὸ μαστίγωμά.
Geist, der, τὸ πνεῦμα. der heilige -, τὸ ἅγιον πνεῦμα.
Geistig, πνευματικός.
Geistliche, der, ὁ ἐκκλησιαστικός, κληρικός.
Geistlichkeit, die, ὁ κλῆρος.
Geistlos, ἄνοστος.
Geistreich, πολύνους.
Geiz, der, ἡ φιλαργυρία.
Geizen, ἀκριβεύομαι, φείδομαι. nach etwas -, ἐπιθυμῶ.
Geizhals, der, ὁ φιλάργυρος.
Geizig, φιλάργυρος.
Gelächter, das, τὸ γέλοιον.
Geländer, das, τὰ κάγκελλα.
Gelangen, φθάνω.
Gelassen, ἥσυχος.
Gelassenheit, die, ἡ ἡσυχία.
Geläufig, ὀγλήγορος, εὔκολος.

Geläufigkeit, die, ἡ εὐκολία.
Geläute, das, τὸ κουδούνισμα (τῶν καμπάνων).
Gelb, κίτρινος.
Gelbsucht, die, ἡ κιτρινάδα, ζαφρανάδα, ὁ ἴκτερος.
Gelbsüchtig, ἰκτερικός.
Geld, das, τὰ ἄσπρα.
Geldbeutel, der, τὸ πουγγί.
Geldbegierig, φιλάργυρος.
Geldgier, die, ἡ φιλαργυρία.
Gelegen, κείμενος. (bequem), πρόσκαιρος.
Gelegenheit, die, ἡ εὐκαιρία.
Gelehrig, εὐμάθητος.
Geleit, das, ἡ συνοδία.
Geleiten, συνοδεύω.
Gelenk, das, ὁ ἁρμός.
Geliebte, der, ὁ ἀγαπητικός.
Geliebte, die, ἡ ἀγαπητική.
Gelinde, πρᾶος, ἱλαφρός.
Gelingen, ἐπιτυχαίνω.
Gelispel, das, τὸ ψιθύρισμα.
Gelöben, ὑπόσχαμαι (μάλιστα μὲ ὅρκον).
Gelten, ἀξίζω. (Macht haben), ἔχω δύναμιν. es gilt den Kopf, κινδυνεύει τὸ κεφάλι.
Gelübde, das, ἡ ὑπάσχεσις.
Gemach, das, ἡ κάμερα, ὁ θάλαμος, das heimliche Gemach, τὸ ἀναγκαῖον.
Gemächlich, εὐρύχωρος, ἥσυχος.
Gemächlichkeit, die, ἡ ἀνάπαυσις.
Gemahl, der, ὁ σύμβιος.
Gemahlin, die, ἡ σύμβια.
Gemälde, das, ἡ ζωγραφία.
Gemäß, ἁρμόδιος.
Gemäß, adv., κατά.
Gemäßigt, μέτριος. (ruhig), ἥσυχος.
Gemein, κοινός. gemeiner Soldat, κοινὸς στρατιώτης.
Gemeinde, die, ἡ κοινότης.
Gemeinheit, die, ἡ κοινότης.
Gemeiniglich, adv., κοινῶς.
Gemeinschaft, die, ἡ κοινωνία.
Gemeinschaftlich, κοινός.
Gemisch, das, ἡ ἀνακάτωσις.
Gemse, die, ἡ ἀγριόγιδα.
Gemurmel, das, τὸ μουρμούρισμα.
Gemüse, das, τὰ χορταρικὰ (φαγητά), τὰ λαχανικά.
Gemüth, das, ὁ νοῦς. ἡ ψυχή.
Gemüthlich, ἀρεστός.
Gemüthskrankheit, die, ἡ ἀῤῥωστία (ἀσθένεια) τῆς ψυχῆς.
Genau, ἐπιμελὴς (gleich), ἴσιος. (geizig), ἀκριβός. der genaue

ſte Preis, ἡ ἐφθηνοτάτη τιμή.
Genauigkeit, die, ἡ ἐπιμέλεια.
Genehmigen, στέργω, συμφωνῶ.
Geneigt, ὀκοῦ ἔχει κλίσιν, ὀποῦ ἔχει ὄρεξιν.
Geneigtheit, die, ἡ ὄρεξις, (zu einer Krankheit), ἡ εὐκολία. (Gunſt), ἡ εὔνοια.
General, der, ὁ γενεράλης, στρατηγός.
Geneſen, ξαναγιαίνω.
Geneſung, die, ὁ ξαναγιασμός, ἡ ξαναλαβή.
Genick, das, ὁ τράχηλος.
Genie, das, τὸ πνεῦμα.
Genießen, ἀπολαύω, ἀπολαμβάνω.
Genoſſe, der, ὁ σύντροφος.
Genoſſin, die, ἡ συντρόφησα.
Genug, adv., ἀρκετά.
Genügen, es genügt, φθάνει.
Genügſam, μέτριος.
Genügſamkeit, die, ἡ μετριότης, σωφροσύνη.
Genugthun, εὐχαριστῶ.
Genugthuung, die, ἡ εὐχαρίστησις.
Genuß, der, ἡ ἀπόλαυσις.
Geometer, der, ὁ γεωμέτρης.
Geometrie, die, ἡ γεωμετρία.
Gepäck, das, τὰ βοῦχα, τὰ σκεύη.
Gepräge, das, τὸ ἐντύπωμα.
Gerade, ἴσιος, ὀρθός.
Geradheit, die, ἡ ὀρθότης.
Geraſſel, das, ὁ θόρυβος.
Geräth, das, τὰ ἀγγεῖα καὶ ἐργαλεῖα.
Gerathen, τυχαίνω. (gelingen), ἐπιτυχαίνω. in Zorn -, θυμώνω.
Geräuſch, das, ὁ θόρυβος, κτύπος.
Gerecht, δίκαιος.
Gerechtigkeit, die, ἡ δικαιοσύνη.
Gereichen, φέρω, δίδω.
Gereuen, μετανοῶ.
Gericht, das, τὸ κριτήριον.
Geringe, ὀλίγος.
Geringſchätzung, die, ἡ καταφρόνησις.
Gerinnen, πήζω.
Gerippe, das, τὸ σκέλετον.
Gern, ἀσμένως, μετὰ χαρᾶς.
Geronnen, πηκτός.
Gerſte, die, τὸ κριθάρι.
Geruch, der, ἡ ὀσμή. (Wohlgeruch), ἡ μυρωδία. (übler Geruch), ἡ βρώμα.
Gerücht, das, ἡ φήμη.
Gerüſte, das, τὸ σκαρίδωμα.

Gewinn, der, τὸ κέρδος.
Gewinnen, κερδαίνω.
Gewinnſucht, die, ἡ φιλοκερδία.
Gewinnſüchtig, φιλόκερδος.
Gewiß, βέβαιος.
Gewiſſen, das, ἡ συνείδησις.
auf mein Gewiſſen, μὰ τὴν συνείδησίν μου.
Gewiſſenhaft, εἰλικρινὴς.
Gewiſſenhaftigkeit, die, ἡ εἰλικρίνεια. ἡ ὀρθότης.
Gewitter, das, κακοκαιρία μὲ βρονταῖς καὶ ἀστραπαῖς.
Gewogen, εὐνοϊκός.
Gewogenheit, die, ἡ εὔνοια.
Gewohnen, συνηθίζω.
Gewöhnen, συνηθίζω.
Gewohnheit, die, ἡ συνήθεια.
Gewöhnlich, κοινός, συνηθισμένος.
Gewöhnung, die, ἡ συνηθισμός.
Gewölbe, das, τὸ δοξάρι. (Kaufmannsgewölbe), τὸ μαγαζὶ, ἐργαστῆρι.
Gewölk, das, τὰ αὐννέφα.
Gewürz, das, τὰ ἀρώματα.
Geyer, der, ὁ γύπας.
Geziemen, εἶναι πρέπον.
Geziemend, πρέπων.
Gicht, die, ἡ ἀρθρῖτις. an Händen, χειράγρα. an Füßen, ποδάγρα.
Gichtiſch, ἀρθριτικός.
Gierig, ὁποῦ ἔχει ἐπιθυμίαν ἢ ὄρεξιν.
Gießen, χύνω.
Gift, das, τὸ φαρμάκι.
Giftig, φαρμακερός.
Gimpel, der, ὁ πυρρόβλας. (einfältiger Menſch), ἁπλοῦς.
Gipfel, der, ἡ κορυφὴ, τὸ ἄκρον.
Gittern, γουργουρίζω.
Gitter, das, τὸ κάγκελλον.
Glanz, der, τὸ γυάλισμα.
Glänzen, γυαλίζω, ἀστράπτω.
Glas, das, τὸ γυαλὶ. (Trinkglas), τὸ ποτῆρι.
Gläſer, der, ὁ γυαλᾶς.
Gläſern, γυαλίνιος.
Glatt, ἴσιος. γλυστερός.
Glätte, die, τὸ ἴσιον. τὸ γλυστερόν.
Glätten, ἰσιάζω, στιλβώνω.
Glaube, der, ἡ πίστις.
Gläubig, πιστός.
Gläubiger, der, ὁ δανειστής.
Glaubwürdig, ἀξιόπιστος.
Glaubwürdigkeit, die, ἡ ἀξιοπιστία.
Gleich, ἴσος, ὁμοῖος.

Gleichartig, ὁμογενής.
Gleichen, v. a., ἐσιόω. v. n., ὁμοιάζω.
Gleichfalls, adv., παρομοίως.
Gleichgewicht, das, τὸ ἰσοζύγι.
Gleichgültig, ἀδιάφορος.
Gleichgültigkeit, die, ἡ ἀδιαφορία.
Gleichheit, die, ἡ ἰσότης, ὁμοιότης.
Gleichmäßig, σύμμετρος.
Gleichniß, das, ἡ παρομοίωσις. ἡ παραβολή.
Gleichsam, adv., ὡσάν, σχεδόν.
Gleichwie, adv., καθῶς.
Gleichzeitig, ὁμόχρονος.
Gleißner, der, ὁ ὑποκριτής.
Gleißnerei, die, ἡ ὑποκρισία.
Gleißnerisch, ὑποκριτικός.
Gleiten, γλυστρῶ.
Glied, das, τὸ μέλος.
Glocke, die, ἡ καμπάνα.
Glockengießer, der, ὁ καμπανοποιός.
Glück, das, ἡ τύχη, εὐτυχία.
Glücken, εὐγαίνω καλά.
Glücklich, εὐτυχής.
Glückseligkeit, die, ἡ εὐτυχία.
Glückwunsch, der, ἡ εὐχὴ εὐτυχίας.
Glühen, καίω. (vor Zorn ꝛc. -), ζεσταίνομαι.
Gluth, die, ἡ καῦσις. ἡ φωτιά.
Gnade, die, ἡ χάρις, εὔνοια.
Gnädig, εὐνοϊκός.
Gold, das, ὁ χρυσός. τὸ μάλαγμά.
Goldarbeiter, der, ὁ χρυσοχόος.
Golden, χρυσοῦς, χρυσίνιος.
Goldschmied, der, ὁ χρυσοχόος.
Gönnen, δὲν φθονῶ.
Gott, ὁ Θεός. Gott befohlen! ὑγιαίνετε. Gott sey Lob! δόξα τῷ Θεῷ. Um Gottes willen, διὰ τὴν ἀγάπην τοῦ Θεοῦ. In Gottes Namen! εἰς τὸ ὄνομα τοῦ Θεοῦ, bei Gott! so wahr Gott lebt! μὰ τὸν Θεόν.
Gottesdienst, der, ἡ λατρεία, θρησκεία.
Gottesfurcht, die, ἡ εὐσέβεια.
Gottesfürchtig, εὐσεβής.
Gotteslästerer, der, ὁ βλάσφημος.
Gotteslästerung, die, ἡ βλασφημία.
Gottheit, die, τὸ Θεῖον. ἡ Θειότης.
Göttin, die, ἡ Θεά.
Göttlich, Θεϊκός, Θεῖος.

Heilig, ἅγιος.
Heiligen, ἁγιάζω.
Heiligkeit, die, ἡ ἁγιότης.
Heiligung, die, ὁ ἁγιασμός.
Heilkunst, die, ἡ ἰατρική.
Heilmittel, das, τὸ ἰατρικόν.
Heilsam, ἰατρικός. ὠφέλιμος.
Heilung, die, ἡ ἰάτρευσις.
Heimath, die, ἡ πατρίδα.
Heimlich, κρυφίος. adv., κρυφᾷ.
Heimlichkeit, die, τὸ κρυφόν.
Heimtücke, die, ἡ κακοσύνη.
Heimtückisch, κακότροπος.
Heirath, die, ἡ ὑπανδρία.
Heirathen, ὑπανδρεύομαι.
Heiser, βραχνός.
Heiserkeit, die, ἡ βραχνάδα.
Heiß, ζεστός.
Heißen, v. a., ὀνομάζω. v. n., ὀνομάζομαι. (befehlen), προστάζω. (bedeuten), σημαίνω.
Heiter, γαληνός, καθαρός, ἱλαρός.
Heiterkeit, die, ἡ γαληνότης. ἡ ἱλαρότης.
Heizen, ζεσταίνω.
Held, der, ὁ ἥρωας, ἥρως.
Heldenmuth, der, ὁ ἡρωϊσμός. ἡ ἀφοβία.
Heldenmüthig, ἡρωϊκός. ἄφοβος.
Heldenthat, die, τὸ ἡρωϊκὸν ἔργον.
Heldin, die, ἡ ἡρωΐσσα.
Helfen, βοηθῶ.
Helfer, der, ὁ βοηθός.
Hell, λαμπερός. καθαρός.
Helle, die, τὸ φωτεινόν.
Heller, der, τὸ ἀσπρουλάκι.
Helm, der, ἡ περικεφαλαία.
Hemd, das, τὸ ὑποκάμισον.
Hemmen, ἐμποδίζω.
Hengst, der, τὸ ἄτι.
Henken, κρεμῶ.
Henker, der, ὁ δήμιος.
Henne, die, ἡ ὄρνιθα.
Her, adv., ἐδῶ.
Herab, adv., κάτω.
Herablassen, κατηβάζω. sich —, καταβαίνω. (im Betragen), προσηλλίνομαι, συγκαταβαίνω.
Herablassend, συγκαταβατικός.
Herablassung, die, ἡ συγκατάβασις. τὸ προσκλίσιμον.
Herabwürdigen, καταφρονῶ.
Heran, adv., ἐδῶ, πλησίον.
Herankommen, πλησιάζω.
Herannahen, πλησιάζω.
Heranrücken, s. herannahen.
Heranwachsen, τρανεύω, αὐξάνω.

Herauf, adv., ἐδὼ ἀνάνω.
Heraus, adv., ἐδὼ ἔξω.
Herausfordern, προκαλῶ ἕναν εἰς μονομαχίαν.
Herausforderung, die, ἡ προκάλεσις εἰς μάνομαχίαν.
Herausgabe, die, ἡ ἔκδοσις.
Herausgeben, δίδω ἔξω. ein Buch -, ἐκδίδω.
Herausgehen, ἐβγαίνω ἔξω.
Herausjagen, ἀποδιώχνω.
Herbe, ἄγουρος, στυφός.
Herbei, adv., ἐδώ.
Herbeischaffen, προξενῶ, προμηθεύω.
Herberge, die, ἡ ὁστερία, τὸ ξενοδοχεῖαν.
Herbst, der, τὸ φθινόπωρον.
Herd, der, ἡ παρεστιά.
Herein, adv., ἐδὼ μέσα.
Hergeben, δίδω.
Herkommen, das, τὸ γένος, ἡ παραγωγή.
Herkunft, s. Herkommen.
Herleiten, παράγω.
Herleitung, die, ἡ παραγωγή.
Hernach, adv., ἔπειτα, μετὰ ταῦτα.
Herold, der, ὁ κήρυξ.
Herr, der, ὁ αὐθέντης, κύριος.
Herreichen, παραδίδω.
Herrisch, αὐθεντικός.
Herrlich, ἐξαίρετος, λαμπρός.
Herrlichkeit, die, ἡ λαμπρότης.
Herrschaft, die, ἡ αὐθεντεία, ἐξουσία.
Herrschen, κυριεύω, ἐξουσιάζω.
Herrscher, der, d. ἐξουσιαστής, βασιλεύς.
Herrscherin, die, ἡ ἐξουσιάστρα, ἡ βασίλισσα.
Herrschsucht, die, ἡ ἐπιθυμία τῆς ἐξουσίας.
Herrühren, προέρχομαι, προξενοῦμαι.
Herschaffen, προξενῶ.
Herstammen, κατάγομαι, καταβαίνω (ἀπό ἕνα γένος).
Herstammung, die, ἡ καταγωγή.
Herstellen, βάνω ἰδιό, ξαναγιαίνω, ἰατρεύω.
Hertragen, φέρω ἐδώ.
Herum, adv., ὁλόγυρα, τριγύρου.
Herumirren, περιπλανῶμαι.
Herunter, adv., κάτω.
Heruntersteigen, καταβαίνω.
Hervor, adv., ἔξω.
Hervorbringen, προξενῶ, φύω.
Hervorkeimen, βλασταίνω.
Hervorragen, ἐβγαίνω, ξεπερνῶ.
Hervorsprossen, βλαστάνω.

Hochgericht, das, ἡ κρεμάστρα, φοῦρκα.
Hochmuth, der, ἡ ὑπερηφάνεια.
Hochmüthig, ὑπερήφανος.
Hochschätzung, die, τὸ σέβας.
Höchste, der, (Gott), ὁ Ὕψιστος (ὁ Θεός).
Höchstens, adv., τὸ περισσότερον.
Hochverrath, der, ἡ μεγάλη προδοσία.
Hochverräther, der, ὁ μεγάλος προδότης.
Hochwohlgeboren, εὐγενέστατος. Ew. Hochwohlgeboren, ἡ εὐγενεία σας.
Hochwürden, s. Hochehrwürden.
Hochwürdig, αἰδεσιμότατος. das Hochwürdige, ἡ ἁγία εὐχαριστία (τὸ ἀρτοφόριον).
Hochzeit, die, ὁ γάμος. - machen, καμνω τὸν γαμόν.
Hochzeitgedicht, das, τὸ ἐπιθαλάμιον.
Höcker, der, ἡ καμποῦρα.
Höckerig, ἄνισος. καμπούρης.
Hode, die, τὸ ὀρχίδι.
Hof, der, ἡ αὐλή.
Hoffahrt, die, ἡ ὑπερηφάνεια.
Hoffärtig, ὑπερήφανος.
Hoffen, ἐλπίζω.
Hoffnung, die, ἡ ἐλπίδα.
Hoffnungslosigkeit, die, ἡ ἀπελπισία.
Höflich, πολιτικός.
Höflichkeit, die, τὸ πολιτικόν.
Hofmann, der, ὁ αὐλικός.
Hofmeister, der, ὁ παιδαγωγός.
Hofmeistern, διορθώνω, ἐλέγχω.
Hofrath, der, ὁ αὐλικὸς συμβουλάτωρας.
Höhe, die, τὸ ὕψος.
Hoheit, die, ἡ ὑψηλότης. Ew. Hoheit, ἡ ὑψηλότης σας.
Hohl, βαθουλός, κοίλος. εὔκερος.
Höhle, die, ἡ τρύπα.
Hohn, der, τὸ περιγέλασμα.
Höhnen, περιγελῶ.
Höhnisch, περιγελαστικός.
Hold, εὐνοϊκός.
Holdselig, χαριτωμένος.
Holdseligkeit, die, ἡ εὔνοια, φιλία.
Hölle, die, ἡ κόλασις, ὁ ᾅδης.
Holperig, ἄνισος.
Holz, das, τὸ ξύλον.
Holzart, die, ἡ ἀξίνη.
Hölzern, ξύλινος.
Holzhacker, der, ὁ ξυλοσχίστης.
Holzhauer, der, ὁ ξυλοκόπος.
Honig, der, τὸ μέλι.

Hopfen, der, ἡ χούμελη.
Hörbar, ἀκουστός.
Horchen, ἀκροάζομαι κρυφίως.
Hören, ἀκούω.
Horn, das, τὸ κέρατον, κέρας.
Hörnern, κερατένιος.
Horniß, die, ἡ ἀνθρίνη.
Hornung, der, ὁ Φιβρουάριος.
Hornvieh, das, τὰ κερατάτα ζῶα (μάλιστα τὰ βοίδια).
Hörſaal, der, τὸ ἀκροατήριον.
Hoſen, die, τὰ βρακιά.
Hoſtie, die, ἡ ὥστια, ὁ ἄγιος ἄρτος.
Hübſch, εὔμορφος.
Huf, der, τὸ ὀνύχι εἰς τὸ ποδάρι (τοῦ ἀλόγου).
Hufeiſen, das, τὸ πέταλον (τοῦ ἀλόγου).
Hüfte, die, ὁ γόφος, τὸ ἰσχίον.
Hügel, der, ὁ λόφος, τὸ βουνόν.
Huhn, das, τὸ ὀρνίθι.
Huld, die, ἡ εὔνοια, χάρις.
Hülle, die, τὸ σκέπασμα.
Hüllen, σκεπάζω.
Hülſe, die, τὸ φλούδι, τὸ φλίφλιον (μάλιστα τῶν ὀσπρίων).
Hülſenfrucht, die, τὸ ὄσπριον.
Hummel, die, ἡ ἀγριομέλισσα, ὁ κηφήν.
Hund, der, ὁ σκύλος.
Hündchen, das, τὸ σκυλάκι.
Hundert, ἑκατόν.
Hundertſte, ἑκατοστός.
Hündin, die, ἡ σκύλα.
Hündiſch, σκυλικός.
Hunger, der, ἡ πεῖνα.
Hungerig, πεινασμένος.
Hungern, πεινῶ.
Hungersnoth, die, ὁ λιμός, ἡ ἔλλειψις τῆς τροφῆς.
Hüpfen, πηδῶ.
Hürde, die, τὸ μαντρί, τὸ περίφραγμα.
Hure, die, ἡ πόρνη.
Huren, πορνεύω.
Hurenhaus, das, τὸ πορνεῖον, πορνοβοσκεῖον.
Hurer, der, ὁ πόρνος.
Hurerei, die, ἡ πορνεία.
Hurtig, ταχύς.
Hurtigkeit, die, ἡ ταχύτης.
Huſten, der, ὁ βῆχας,
Huſten, βήχω.
Hut, der, τὸ σκιάδι, καπέλο.
Hut, die, ἡ προφύλαξις. auf der - ſeyn, προφυλάγομαι.
Hüten, φυλάγω. ſich -, φυλάγομαι.
Hüter, der, ὁ φύλακας, φύλαξ.
Hutmacher, der, ὁ καπελᾶς, καπελοποιός.

Hütte, die, ἡ καλύβα, τὸ σκιτάκι.
Hyacinth, der, ὁ ὑάκινθος.
Hyacinthe, die, ἡ ὑάκινθος.

J

Ja, adv., ναί, ναίσκα.
Jacht, die, ἡ σαιττία.
Jacke, die, τὸ γιπούνι, ἡ καμισόλα.
Jagd, die, τὰ κυνήγι. - machen, κυνηγῶ.
Jagen, κυνηγῶ.
Jäger, der, ὁ κυνηγάς.
Jägerei, die, ἡ κυνηγοσύνη, ἡ τέχνη τοῦ κυνηγοῦ.
Jähzornig, ἔξαφνος.
Jahr, das, τὸ ἔτος.
Jahrbuch, das, τὸ χρονικόν.
Jahrmarkt, der, ἡ πανήγυρις.
Jähzorn, der, ἡ ἀραθυμία, ὁρμή.
Jähzornig, ἀράθυμος.
Jammer, der, ἡ θλῖψις. ὁ θρῆνος. ἡ ταλαιπωρία.
Jämmerlich, λυπηρός. ταλαίπωρος.
Jammern, θρηνῶ. es jammert mich, λυποῦμαι.
Januar, der, ὁ Ἰανουάριος.
Jäten, σκαλεύω.
Jauchzen, ἀναγαλλιάζομαι.
Ich, ἐγώ.
Idee, die, ἡ ἰδέα.
Je, adv., ποτέ.
Jeder, ἕκαστος, καθένας.
Jederzeit, adv., κάθε καιρόν.
Jedoch, adv., μὲ ὅλον τοῦτο, ἀλλά, ὅμως.
Jemals, adv., ποτέ, μίαν φοράν.
Jemand, τινάς, κάποιος, κάτι τις.
Jener, ἐκεῖνος, η, ο.
Jenseits, adv. und praep., ἀπὸ πέρα. πέραν.
Jesus, Ἰησοῦς.
Jetzig, τωρινός, παρών.
Jetzt, adv., τώρα.
Igel, der, ὁ ἐχῖνος, ἀκανθόχοιρος.
Ihr, e, es, ἰδικός της, ἰδική της, ἰδικόν της.
Ihr (in der Höflichkeitssprache für Dein), ἰδικός σας, ἰδική σας, ἰδικόν σας.
Ihr (in Bezug auf mehrere Personen), ἰδικός τους, ἰδική τους, ἰδικόν τους.

Ihrige, s. Ihr.
Iltiß, der, ἡ ἀτελίδα.
Immer, adv., πάντοτε.
Immerwährend, ἀκατάπαυστος.
Impfen, ἐμπολιάζω.
Impfung, die, τὸ ἐμπολίασμα.
In, praep., εἰς.
Inbegriff, der, τὸ περιεχόμενον, ἡ συντομή.
Inbrunſt, die, ἡ ζέσις.
Inbrünſtig, θερμός.
Indem, conj., ἐν ᾧ, εἰς καιρὸν ὅπου, μὲ τὸ νά.
Indeſſen, conj., ἐν τῷ ἀναμεταξύ.
Indig, der, τὸ λουλάκι.
Infanterie, die, τὸ πεζικόν.
Infanteriſt, der, ὁ πεζὸς στρατιώτης.
Inhaber, der, ὁ ἔχων.
Inhalt, der, τὸ περιεχόμενον. (Regiſter), ὁ πίναξ, πίνακας.
Inländer, der, ὁ ἐντόπιος.
Inländiſch, ἐντόπιος.
Innehalten, παύω.
Innewerden, καταλαμβάνω.
Innen, adv., μέσα.
Innere, ἐσωτερικός.
Innerhalb, praep., μέσα εἰς.
Innerlich, ἐσωτερικός.
Innig, ἐνθερμος.
Innigkeit, die, ἡ ἐνθερμότης.
Innung, die, ἡ συντροφία ἀπὸ τεχνίτας.
Inſchrift, die, ἡ ἐπιγραφή.
Inſekt, das, τὸ μαμούδι, ζωδάκι.
Inſel, die, ἡ νῆσος, τὸ νησί.
Inſelbewohner, der, ὁ νησιώτης.
Insgeſammt, adv., ὅλοι μαζύ.
Inſiegel, das, ἡ βούλλα.
Inſtändig, ἐνθερμος.
Inſtändigſt, adv., θερμότατα.
Inſtinkt, der, τὸ φυσικόν, ἡ φυσικὴ πλάσις.
Intereſſe, das, τὸ ὄφελος.
Intereſſen, die, τὸ διάφορον.
Inwendig, ἐσωτερικός.
Inwendig, adv., ἀπὸ μέσα, ἔσωθεν.
Inzwiſchen, adv., ἐν τῷ ἀναμεταξύ.
Joch, das, ἡ ζυγός.
Irden, χωματένιος, πήλινος.
Irdiſch, γήινος.
Irgendwo, adv., εἰς ἕναν τόπον.
Irgendwoher, adv., ἀπὸ ἕναν τόπον.
Irgendwohin, adv., πρὸς ἕναν τόπον.
Irre, die, ἡ πλάνη.
Irregehen, πλανῶμαι.

Irren, πλανᾶμαι. ſich —, λανθάνομαι.
Irrig, ψευτικος, λάνθαστικός.
Irrſtern, der, ὁ πλανήτης.
Irrthum, der, τὸ λάθος, ἁφάλμα.
Irrweg, der, ἡ ψεύτικη στράτα.
Jubel, der, ἡ χαρά, ἡ ὑφερβολικὴ χαρά.
Jubelfeſt, das, ἑορτὴ χαρᾶς.
Jucken, κνήζω.
Jude, der, ὁ Ἑβραῖος, Ἰουδαῖος.
Judenpech, das, ἡ ἄσφαλτος.
Judenſchule, die, ἡ συναγωγή.
Jüdiſch, ἰουδαϊκὰς, ἑβραϊκός.
Jugend, die, ἡ νεότης.
Jugendlich, νεαρός.
Julius, der, ὁ Ἰούλιος.
Jung, νέος.
Junge, der, τὸ παιδί.
Jungfer, die, ἡ παρθενοκόρη, κόρη.
Jungferſchaft, die, ἡ παρθενία.
die Jungferſchaft nehmen, ξεπαρθενεύω.
Jungfrau, die, ἡ παρθένος. die heilige Jüngfrau, ἡ Παναγία.
Junggeſelle, der, ὁ παρθένος.
Jüngling, der, ὁ νέος.
Jünglingsalter, das, ἡ νεότης.
Jüngſt, adv., πρὸ ὀλίγον καιρόν.
Jüngſte, νεώτατος.
Junius, der, ὁ Ἰούνιος.
Junker, der, τὸ ἀρχωντόπουλον. (Fahnenjunker), ὁ σημειοφόρος.
Juwel, der, πολύτιμος λίθος.

K

Käfer, der, ὁ κάνθαρος.
Kaffee, der, ὁ καφές.
Kaffeehaus, das, ὁ κοφιανὲς.
Käfig, der, τὸ κλουβίον.
Kahl, φαλακρός.
Kahlkopf, der, ὁ φαλακρός.
Kahm, der, ἡ μυῦχλα (ἐπάνω εἰς τὸ κρασί).
Kahmen, μουχλιάζω.
Kahmig, μουχλιασμένος.
Kahn, der, ἡ βάρκα.
Kaiſer, der, ὁ αὐτοκράτωρ, καῖσαρ.
Kaiſerin, die, ἡ αὐτοκρατώρισσα.
Kaiſerlich, αὐτοκρατικός.
Kaiſerthum, das, τὸ βασίλειον αὐτοκράτορος.

Kalb, das, τὸ μοσχάρι.
Kalben, γεννῶ μόσχάρι.
Kalbfleiſch, das, μοσχαρίσιον κρέας.
Kalender, der, τὸ καλενδάριον.
Kalk, der, ὁ ἄσβεστος.
Kalkſtein, der, ἡ ἀσβεστόπετρα.
Kalmus, der, καλάμι ἀρωματικόν.
Kalt, ψυχρός.
Kaltblütig, ἀδιάφορος, ψυχρός.
Kaltblütigkeit, die, ἡ ἀδιαφορία, ψυχρότης τῆς καρδίας.
Kälte, die, ἡ ψύχρα, ψυχράδα.
Kälten, ψυχρίζω.
Kamaſchen, die, τὰ χολέβια.
Kameel, das, ἡ καμῆλα.
Kamerad, der, ὁ σύντροφος.
Kamille, die, τὸ χαμαίμυλον.
Kamin, der, (das), τὸ καμίνι, ὁ κάμινος.
Kamiſol, das, ἡ καμιζόλα.
Kamm, der, τὸ κτένι.
Kämmen, κτενίζω.
Kammer, die, ἡ κάμερα, τὸ ταμεῖον.
Kämmerer, der, ὁ καμεριέρης.
Kammerfrau, die, ἡ καμεριέρα.
Kammerherr, der, ὁ καμεράρης.
Kammmacher, der, ὁ κτενοποιός.
Kampf, der, ἡ μάχη, ὁ πόλεμος.
Kämpfen, πολεμῶ.
Kämpfer, der, ὁ πολεμιτής.
Kampher, der, ἡ κάμφορα.
Kaninchen, das, τὸ κουνίλι, κουνάδι.
Kanone, die, τὸ κανόνι, κομμάτι.
Kanonenſchuß, der, ἡ κανονιά.
Kanonier, der, ὁ κανονιέρης.
Kanonieren, σύρνω μὲ τὸ κομμάτι.
Kante, die, τὸ πλάγι, ἡ ἄκρα.
Kanzel, die, ὁ ἄμβωνας, τὸ λογεῖον.
Kanzler, der, ὁ καγγελλάριος.
Kapaun, der, τὸ καπούνι.
Kaper, der, ὁ κουρσάρος.
Kaper, die, ἡ κάπκαρις.
Kappe, die, ἡ κουκούλα, τὸ γιουπούνι.
Kapſel, die, ἡ θήκη, τὸ φηκάρι.
Karg, φειδωλός, ἀκριβός.
Kargen, ἀκριβεύομαι, φείδομαι.
Kargheit, die, ἡ ἀκρίβεια, φιλαργυρία.
Kärglich, στενόχωρος, ὀλίγος.
Kärner, der, ὁ ἁμαξᾶς.
Karpfen, der, τὸ σαζάνι.
Karſt, der, τὸ δικίλλι, τὸ τζαπί.

Karte, die, τὸ χαρτί. Spielkarte, χαρτὶ διὰ παιγνίδι.
Kartenſpiel, das, τὸ παιγνίδι μὲ τὰ χαρτιά.
Kartoffel, die, τὸ πατάτον (μῆλον τῆς γῆς).
Käſe, der, τὸ τυρί.
Kaſtanie, die, τὸ κάστανον.
Kaſtanienbaum, der, ἡ καστανιά.
Käſtchen, das, τὸ σεντουκάκι, κιβώτιον.
Kaſten, der, τὸ σεντούκι.
Katarrh, der, ὁ κατάρρος.
Katechismus, der, ὁ κατηχισμός.
Kater, der, ὁ γάτος.
Katheder, das, (der), ἡ καθέδρα.
Katholik, der, ὁ Κατόλικος.
Katholiſch, κατόλικος.
Kätzchen, das, τὸ γατόπουλον.
Katze, die, ἡ γάτα.
Kauen, μασσῶ.
Kauf, der, ἡ ἀγορά.
Kaufen, ἀγοράζω.
Käufer, der, ὁ ἀγοραστής.
Kaufmann, der, ὁ πραγματευτής.
Kaufmänniſch, πραγματευτικός.
Kaum, adv., μόλις.
Kebsweib, das, ἡ παλλακίδα.
Keck, τολμηρός.
Keckheit, die, ἡ τολμὴ, τολμηρία.

Kegel, der, τὸ ῥούμπαλον, ὁ πασσαλίσκος.
Kegeln, παίζω τὰ ῥούμπαλα, τοὺς πασσαλίσκους.
Kehle, die, ὁ λάρυγγας (λάρυγξ).
Kehrbeſen, der, τὸ φιλόκαλι, ἡ σκοῦπα.
Kehrbürſte, die, ἡ σπασοῦρα.
Kehren, φιλοκαλίζω, σαρώνω.
Kehren, (wenden), γυρίζω.
Kehricht, das, τὰ σκουπίδια, σαρώματα.
Keifen, μαλώνω.
Keil, der, ἡ σφῆνα.
Keim, der, ὁ βλαστός.
Keimen, ξεφυτρώνω, βλασταίνω.
Kein, keine, kein, κανένας, καμμία, κανένα. οὐδένας, οὐδεμία, οὐδένα.
Keineswegs, adv., μὲ κανένον τρόπον, οὐδαμῶς.
Kelch, der, τὸ ποτήριον. (Blumenkelch), ἡ κάλυξ τῶν ἀνθῶν.
Kelle, die, ἡ χουλιάρα. (Mauerkelle), τὸ μουχτρὶ, μουστρί.
Keller, der, τὸ κιλλάρι, κατώγαιον.

Kellner, der, ὁ κελλάρης. ὁ δοῦλος εἰς κρασοπουλητήν.
Kelter, die, τὸ πατητήριον, ὁ ληνός.
Keltern, στύφω, τρυγοπατῶ.
Kennbar, γνωστός.
Kennen, γνωρίζω.
Kenner, der, ὁ γνωριστής.
Kenntniß, die, ἡ γνῶσις.
Kennzeichen, das, τὸ σημεῖον.
Kerker, der, ἡ φυλακή.
Kerkermeister, der, ὁ φυλακάτωρας.
Kern, der, τὸ κουκοῦτζι.
Kernhaft, δυνατός.
Kerze, die, τὸ κηρί.
Kessel, der, τὸ χαζάνι, τὸ χάλκωμα.
Kesselflicker, der, ὁ χαλκωματάς.
Kette, die, ἡ ἅλυσος, ἁλυσίδα.
Ketten, ἁλυσιδώνω.
Ketzer, der, ὁ αἱρετικός.
Ketzerei, die, ἡ αἵρεσις.
Ketzerisch, αἱρετικός.
Keule, die, τὸ ῥόπαλον, ἡ ματζοῦκα.
Keusch, ἁγνός, σώφρων.
Keuschheit, die, ἡ ἁγνότης.
Kiefer, der, ἡ μάσκα, τὸ κατασάγουνον.
Kiefer, die, ἡ πεύκη.
Kien, der, τὸ δαδί.
Kiesel, der, τὸ χαλίκι.
Kind, das, τὸ παιδί.
Kindbett, das, τὸ κρεββάτι τῆς λεχούσης, ἡ λεχουσιά. in's - kommen, γεννῶ.
Kindbetterin, die, ἡ λεχοῦσα.
Kinderlos, ἄτεκνος.
Kinderlosigkeit, die, ἡ ἀτεκνία.
Kindermord, der, ἡ παιδοκτονία.
Kindermörder, der, ὁ παιδοκτόνος.
Kindermörderin, die, ἡ παιδοκτόνη.
Kinderzucht, die, ἡ παιδαγωγία.
Kindheit, die, ἡ νηπιότης.
Kindisch, παιδιακίσιος.
Kindlich, παιδικός.
Kinn, das, τὸ πηγοῦνι.
Kinnbacken, der, τὸ κατασάγουνον.
Kirche, die, ἡ ἐκκλησία.
Kirchenraub, der, ἡ ἱεροσυλία.
Kirchenräuber, der, ὁ ἱερόσυλος.
Kirchenrecht, das, οἱ ἐκκλησιαστικοὶ νόμοι.
Kirchenstuhl, der, τὸ στασίδι.
Kirchenversammlung, die, ἡ σύνοδος.
Kirchhof, der, (Begräbnißort), τὸ κοιμητήριον.

Kirchlich, ἐκκλησιαστικός.
Kirchner, der, ὁ σακριστάνος, ἐκκλησιάρχης.
Kirchſpiel, das, ἡ ἐνορία.
Kirchſprengel, der, ἡ ἐπαρχία ἐνὸς ἐπισκόπου.
Kirchweihe, die, ἡ ἀφιέρωσις μιᾶς ἐκκλησίας.
Kirre, ἥμερος.
Kirren, ἡμερώνω.
Kirſchbaum, der, ἡ κερασιά.
Kirſche, die, τὸ κέρασον.
Kiſſen, das, τὸ μαξιλλάρι, προσκέφαλον.
Kiſte, die, ἡ κίστη, τὸ σεντοῦκι.
Kitt, der, ἡ μάστιχα, πετρόκολλα.
Kitten, κολλῶ μὲ μαστίχι.
Kitzel, der, τὸ γαργάλισμα.
Kitzelig, γαργαλιστικός.
Kitzeln, γαργαλίζω.
Klafter, die, ἡ ὀργυιά.
Klage, die, τὸ παραπόνημα. (gerichtliche -), ἡ ἐγκάλεσις εἰς τὸ κριτήριον.
Klagen, παραπονοῦμαι. (gerichtlich -), ἐγκαλῶ εἰς τὸ κριτήριον.
Kläger, der, ὁ ἐγκαλιστής.
Kläglich, παραπονητικός. ταλαίπωρος.
Klammer, die, ἡ περόνη.
Klang, der, ὁ τόνος, ἦχος.
Klapper, die, τὸ κουδουνάκι, κρόταλον.
Klappern, κάμνω κρότον, κροτῶ.
Klapperſchlange, die, τὸ κροταλόφιδον.
Klar, καθαρός. φανερός, σαφής.
Klären, καθαρίζω.
Klatſchen, κάμνω κτύπον. (mit den Händen -), κτυπῶ τὰ χέρια. (plaudern), φλυαρῶ, βαττολογῶ.
Klatſcher, der, ὁ φλύαρος.
Klatſcherei, die, ἡ φλυαρία.
Klaue, die, τὸ ὀνύχι.
Klauſe, die, τὸ ἀσκητήριον.
Klausner, der, ὁ ἐρημίτης.
Kleben, κολλῶ.
Klee, der, τὸ τρίφυλλον.
Kleid, das, τὸ φόρεμα.
Kleiden, ἐνδύνω. ſich -, ἐνδύνομαι, φορῶ.
Kleidung, die, ἡ φορεσία, τὰ φορέματα.
Kleie, die, τὰ πίτυρα.
Klein, μικρός.
Kleinheit, die, ἡ μικρότης.
Kleinigkeit, die, τὸ μικρὸν πρᾶγμα, μπαγατέλα.
Kleinmuth, der, ἡ ὀλιγοκαρδία.

Kleinmüthig, ὀλιγόκαρδος.
Kleinod, das, τὸ πολύτιμον πρᾶγμα.
Kleister, der, ἡ ἀλευρόκολλα.
Klemme, die, τὸ στενὸν, ἡ στενοχωρία. in der Klemme seyn, στενοχωροῦμαι.
Klemmen, σφίγγω.
Klima, das, τὸ κλίμα.
Klinge, die, ἡ λάμα.
Klingeln, κουδουνίζω.
Klingen, ἠχόλογῶ.
Klinke, die, τὸ μάνδαλον.
Klippe, die, ὁ σκόπελος.
Klirren, κάμνω κτύπον.
Klopfen, κτυπῶ.
Kloster, das, τὸ μοναστήριον.
Klosterfrau, die, ἡ καλογρηά.
Klösterlich, μοναστικός.
Klotz, der, τὸ κούτσουρον.
Kluft, die, ἡ σχισμάδα, τὸ χαντάκι.
Klug, φρόνιμος.
Klügeln, φιλολογῶ.
Klugheit, die, ἡ φρονιμάδα, φρόνησις.
Klüglich, adv., φρόνιμα.
Klumpen, der, ἡ βῶλος, σωρός.
Klyſtier, das, τὸ κλυστῆρι.
Knabe, der, τὸ παιδί.
Knacken, τζακίζω.
Knall, der, ὁ κτύπος, ἡ βοή.
Knallen, κάμνω κτύπον ἢ βοήν.
Knäuel, der, τὸ κουβάρι.
Knebelbart, der, τὸ μουστάκι.
Knebeln, σφικτοδένω.
Knecht, der, ὁ δοῦλος.
Knechtiſch, δουλικός.
Knechtſchaft, die, ἡ δουλεία.
Kneten, ζυμώνω.
Knie, das, τὸ γόνατον (γόνυ).
Kniebeugung, die, ἡ γονυκλισία.
Knien, γονατίζω.
Kniekehle, die, ἡ κόξα, τὸ καντζίλι.
Knirſchen, τρίζω. mit den Zähnen -, τρίζω τὰ δόντια.
Kniſtern, τρίζω.
Knoblauch, der, τὸ σκόρδον.
Knöchel, der, τὸ ἀστραγάλι, τὸ κόκκαλον ὅπου ἐξέχει εἰς τὴν κλείδωσιν.
Knochen, der, τὸ κόκκαλον.
Knochig, κοκκαλώδης.
Knollen, der, βῶλος ἀπὸ χῶμα. (an Pflanzen), ὁ ῥάζος, κόμπος. (Beule), ἡ πρισμάδα.
Knopf, der, τὸ κουμπί.
Knöpfen, κουμπώνω.

Knopfmacher, der, ὁ κουμποποιός.
Knorren, der, ὁ κόμβος.
Knospe, die, τὸ βαβούλι.
Knoten, der, ὁ κόμβος.
Knurren, μουρμουρίζω.
Knüttel, der, τὸ ῥόπαλον.
Koch, der, ὁ μάγειρας.
Köcher, der, ἡ φαρέτρα.
Köchin, die, ἡ μαγείρισσα.
Kochkunſt, die, ἡ μαγειροσύνη, μαγειρευτική.
Koffer, der, τὸ σεπέτι.
Kohl, der, τὸ λάχανον, ἡ κράμβη.
Kohle, die, τὸ κάρβουνον.
Kohlenbrenner, der, ὁ καρβουνάρης.
Kohlrabi, der, τὸ ῥαπανολάχανον.
Kolik, die, ὁ κωλικόπονος.
Kollern, v. a., κυλίω. v. n., κυλίομαι. (im Bauche), βορβορύζω.
Komet, der, ὁ κομήτης.
Komiker, der, ὁ κωμικός.
Komiſch, κωμικός.
Kommen, ἔρχομαι.
König, der, ὁ ῥῆγας, ὁ βασιλεύς.
Königin, die, ἡ βασίλισσα.
Königlich, βασιλικός.
Königreich, das, ἡ βασιλεία.
Können, ἠμπορῶ, δύναμαι.
Kopf, der, τὸ κεφάλι, (ἡ κεφαλή).
Kopfen, ἀποκεφαλίζω.
Kopfkiſſen, das, τὸ προσκέφαλον.
Kopfſchmerz, der, ὁ πονοκέφαλος.
Koralle, die, τὸ κοράλλιον.
Korb, der, τὸ καλάθι, κανίστρι.
Körbchen, das, τὸ καλαθάκι.
Korbmacher, der, ὁ κανιστρᾶς, καλαθᾶς.
Kork, der, ὁ φελλός.
Korn, das, (Roggen), ἡ βρίζα (τὸ σεκάλι). ein Korn Weizen, Gerſte, Roggen ꝛc., ἕνα σπειρὶ σιτάρι, κριθάρι, βρίζα κ. τ. ε.
Kornähre, die, τὸ ἀστάχυ.
Kornwurm, der, τὸ γαργάρι.
Körper, der, τὸ κορμί, τὸ σῶμα.
Körperlich, σωματικός.
Koſt, die, ἡ τροφή.
Koſtbar, πολύτιμος. ἀκριβός.
Koſtbarkeit, die, ἡ πολυτιμία. τὸ πολύτιμον πρᾶγμα.
Koſten, κοστίζω (κοστάρω).
Koſten, die, τὰ ἔξοδα.
Koſten, (verſuchen), γεύομαι.

Köſtlich, ἐξαίρετος.
Koſtſpielig, ἀκριβός.
Koth, der, ἡ λάσπη.
Kothig, λασπώδης. (beſchmutzt), ἄπαστρος.
Krachen, τρίζω, τζουκαρίζω.
Krächzen, ἀναστενάζω βαρέως (μάλιστα ἀπὸ τὴν κούρασιν). (von Raben), κρώζω.
Kraft, die, ἡ δύναμις (ἰσχύς).
Kräftig, δυνατός.
Kraftlos, ἀδύνατος.
Kraftloſigkeit, die, ἡ ἀδυναμία.
Krähe, die, ἡ καρακάξα, κουροῦνα.
Krähen, φωνάζω ὡς ὁ πετεινός, κουκρουκῶ.
Kralle, die, τὸ ὀνύχι.
Krämer, der, ὁ λιανοπουλητής.
Krämerei, die, ἡ λιανοπούλησις.
Krampf, der, ὁ σπασμός, σπαραγμός.
Krampfader, die, ὁ κιρσός.
Kranich, der, ὁ γερανός.
Krank, ἄῤῥωστος.
Kränken, λυπίζω, συνθλίβω.
Krankenhaus, das, τὸ νοσοδοχεῖον.
Krankheit, die, ἡ ἀῤῥωστια.
Kränkung, die, ἡ θλῖψις.
Kranz, der, ὁ στέφανος, τὸ στεφάνι.
Kränzen, στεφανώνω.
Krätze, die, (Krankheit), ἡ ψώρα.
Kratzen, ξύνω.
Krätzig, ψωριάρικος, ψωριασμένος.
Kraus, κατσαρός.
Kräuſeln, κατσαρώνω.
Kraut, das, τὸ χορτάρι, χόρτον.
Krebs, der, ἡ καραβίδα. (eine Krankheit), ἡ φάγουσα. (Sternbild), ὁ καρκῖνος.
Kreide, die, τὸ ἀσπρόπυλον, τσιμισσῦρι.
Kreis, der, ὁ κύκλος, γύρος. (Provinz), ἡ ἐπαρχία.
Kreißen, ἔχω τοὺς πόνους τῆς γέννας.
Kreſſe, die, ὁ κάρδαμος, νεροδυοσμιὰ (χορτάρι).
Kreuz, das, ὁ σταυρός. (Noth), ἡ ἀνοχυρία, ἡ θλῖψις.
Kreuzer, der, τὸ κραϋτζάριον.
Kreuzigen, σταυρώνω. ſich, κάμνω τὸν σταυρόν.
Kreuzigung, die, ἡ σταύρωσις.
Kriechen, ἑρπίζω.
Krieg, der, ὁ πόλεμος.
Kriegen, πολεμῶ.

Krieger, der, ὁ πολεμιστής, στρατιώτης.
Kriegerisch, πολεμικός.
Kriegsheer, das, τὸ στράτευμα.
Kriegskunst, die, ἡ πολεμικὴ τέχνη.
Kriegsschiff, das, τὸ πολεμικὸν πλοῖον.
Krippe, die, τὰ παχνί, ἡ φάτνη.
Krokodill, das, ὁ κροκόδειλος.
Krone, die, ἡ κορώνα.
Krönen, κορωνάρω, κορωνιάζω.
Kronprinz, der, ὁ βασιλικὸς διάδοχος.
Kronprinzessin, die, ἡ σύζυγος τοῦ βασιλικοῦ διαδόχου.
Krönung, die, ὁ κορωνισμός.
Kropf, der, (bei Menschen), ἡ πρισμάδα τοῦ λαιμοῦ. (bei Vögeln), ὁ πρόβολος (τῶν πουλιῶν).
Krüte, die, ἡ λάμπα, ὁ φρῦνος.
Krücke, die, ἡ πατερίτσα, βακτηρία.
Krug, der, ἡ στάμνια.
Krumm, στραβός.
Krümmung, die, ἡ στραβάτης.
Krümmen, στραβώνω.
Krüppel, der, ὁ κωλοβός, χωλός.
Krystall, der, τὸ κρύσταλλον.
Kübel, der, τὸ καδί.
Küche, die, τὸ μαγειρεῖον.
Kuchen, der, ἡ πήτα.
Küchengewächs, das, τὸ λαχανικόν.
Kugel, die, ἡ σφαῖρα. τὸ βόλι. (am menschlichen Körper), τὸ καυκί, ἄκρια τοῦ κοκκάλου τῆς ἀγκάλης ἢ τοῦ γοφοῦ.
Kugeln, v. a., κυλίω. v. n., κυλίομαι.
Kuh, die, ἡ ἀγελάδα.
Kuhhirt, der, ὁ ἀγελαδοβοσκός.
Kühl, ψυχρός.
Kühle, die, ἡ ψύχρα.
Kühlen, δροσίζω, ψυχραίνω.
Kühlung, die, τὸ δρόσισμα.
Kühn, αὐθάδης, τολμηρός.
Kühnheit, die, ἡ αὐθάδεια, τολμηρία.
Kuhstall, der, ὁ σταῦλος δι' ἀγελάδας.
Kümmel, der, τὸ κύμινον.
Kummer, der, ἡ θλίψις, στενοχωρία, λύπη.
Kümmerlich, στενόχωρος, θλιβερός.
Kummervoll, θλιβερός, στενόχωρος.
Kunde, die, ἡ γνῶσις, ἐπιστήμη.
Kundig, μαθημένος.

Kundschaft, die, (Nachricht), ἡ εἴδησις. (Käufer), οἱ ἀγορασταί.
Kundschafter, der, ὁ κατάσκοπος.
Künftig, ἐρχόμενος, μέλλων.
Kunst, die, ἡ τέχνη.
Kunstgriff, der, τὸ τεχνικὸν ἐπιχείρημα. (List), ἡ μηχανή, ἐπιβουλή.
Künstler, der, ὁ ἐλεύθερος τεχνίτης.
Künstlich, τεχνικός.
Kunstreich, πολύτεχνος.
Kunststück, das, τὸ τεχνικὸν ἔργον.
Kupfer, das, ὁ χαλκός.
Kupfergeld, das, χαλκέιναις μανέδαις.
Kupfericht, χαλκοειδής.
Kupferig, κόκκινος.
Kupferschmied, der, ὁ χαλκιάς.
Kupferstecher, der, ὁ χαλκογράφος.
Kupferstecherkunst, die, ἡ χαλκογραφία.
Kupferstich, der, ἡ χαλκογραμμένη εἰκόνα.
Kuppel, die, ὁ θόλος.
Kuppelei, die, ἡ μαστρωπεία.
Kuppeln, συνδένω. (den Kuppler machen), μαστρωπεύω.
Kuppler, der, ὁ μαστρωπός.
Kupplerin, die, ἡ μαστρωπή.
Küraß, der, ὁ θώραξ, θώρακας.
Küraßier, der, ὁ θωρακοφόρος ἱππεύς, ὁ κουρατζάρης.
Kürbiß, der, τὸ κολοκύνθι.
Kürschner, der, ὁ γούναρης.
Kurz, κοντός, βραχύς. vor Kurzem, πρὸ ὀλίγου. kurz vorher, ὀλίγον καιρὸν πρωτήτερα. kurz darauf, ὀλίγον καιρὸν μετὰ ταῦτα. mache es kurz, κάμε ταχέως. zu kurz kommen, ἔχω ζημίαν. kurz und gut, μὲ ἕναν λόγον.
Kürze, die, ἡ βραχύτης.
Kürzlich, adv., πρὸ ὀλίγου.
Kurzsichtig, κοντόφθαλμος.
Kurzweile, die, ἡ ξεφάντωσις.
Kurzweilig, ξεφαντωτικός, νόστιμος.
Kuß, der, τὸ φίλημα.
Küssen, φιλῶ.
Küste, die, τὰ περιγιάλι.
Küster, der, ὁ ἐκκλησιάρχης.
Kutsche, die, τὸ ἁμάξι.
Kutscher, der, ὁ ἁμαξᾶς.
Kutte, die, τὸ ῥάσον, φόρεμα καλογέρου.

L

Laben, (ſtärken), δροσίζω, ἀναψύχω.
Labung, die, τὸ δρόσισμα.
Labyrinth, das, ὁ λαβύρινθος.
Lächeln, χαμογελῶ.
Lachen, γελῶ.
Lachen, das, τὸ γέλοιον.
Lächerlich, γελοιώδης, γελαστικός.
Lachs, der, σαλαμὸν ψάρι.
Lack, der, τὸ βερνίκι.
Lackiren, βερνικώνω.
Lackirer, der, ὁ βερνικωτής.
Lade, die, τὸ σεντοῦκι.
Laden, der, τὸ κάγγελον, ἡ ϑύρα. (Kramladen), τὸ ἐργαστῆρι τοῦ πραγματευτοῦ.
Laden, (ein Gewehr -), γεμίζω (ἕνα τουφέκι). (aufladen), φορτώνω. (einladen), καλῶ.
Lage, die, ἡ ϑέσις. (Lage eines Ortes), ἡ τοποϑεσία. (Schicht), ἡ στέβα.
Lager, das, (Ruheort), τόπος τοῦ κριτήματος, τὸ κρεββάτι. (Feldlager), ὁ κάμπος, τὸ στρατόπεδον. (Waarenlager), μαγαζί.
Lagern, βάγω, ῥίπτω κατὰ γῆς. ſich -, πλαγιάζω. Lager aufſchlagen, βάνω στρατόπεδον.
Lagerſtätte, die, τὸ κρεββάτι. (- eines Thieres), φωλιά.
Lahm, χωλὸς, κουτσός.
Lähmen, κάμνω χωλὸν, κουτσόν.
Lähmung, die, τὸ ζούγκλωμα. (- vom Schlage), ἀδυναμία ἀπὸ τὴν ἀποπληξίαν.
Laie, der, ὁ λαϊκός.
Lallen, τραυλίζω.
Lamm, das, τὸ ἀρνί.
Lampe, die, ἡ καιδῆλα.
Land, das, ἡ γῆ. (Provinz), ὁ τόπος. (Feld), τὸ χωράφι. (Land, im Gegenſatze der Stadt), τὸ χωρεῖον. (Erdreich), τὸ χῶμα. zu Land, διὰ ξηρᾶς.
Landbau, der, ἡ γεωργική.
Landen, καταβαίνω εἰς τὴν στερεάν.
Landesverweiſung, die, ὁ ἐξορισμός.
Landgericht, das, κριτήριον ἐπαρχίας.
Landgut, das, τὸ ὑποστατικόν.

Ländlich, χωρικός.
Landmann, der, ὁ χωριάτης, χωρικός.
Landschaft, die, ἡ ἐπαρχία, ὁ τόπος.
Landsmann, der, ὁ συμπατριώτης.
Landsmännin, die, ἡ συμπατριώτισσα.
Landstraße, die, ἡ κοινὴ στράτα, μεγάλη στράτα.
Landung, die, τὸ φθάσιμον εἰς τὴν γῆν.
Landwirth, der, ὁ γεωργός.
Landwirthschaft, die, ἡ γεωργική.
Lang, μακρὸς, μακρύς.
Lange, adv., πολὺν καιρόν.
Länge, die, τὸ μάκρος, ἡ μακρότης.
Langmuth, die, ἡ ὑπομονή.
Langmüthig, ὑπομονητικός.
Langsam, ἀργὸς, ἀργόπορος.
Langsamkeit, die, ἡ ἀργότης, ἀργία.
Längs, praep., κατὰ τὸ μάκρος.
Längst, adv., πρὸ πολλοῦ.
Langweilig, βαρετὸς, ἀηδής.
Langwierig, πολυκαιρινός.
Lanze, die, ἡ λόγχη, τὸ κοντάρι.
Lappen, der, τὸ ῥάκος, παλαιὸν πανον.
Läppisch, ἄνοστος.
Lärm, der, ὁ θόρυβος.
Lärmen, θορυβῶ.
Larve, die, τὸ προσωπίδι.
Lassen, ἀφίνω.
Last, die, τὸ φόρτωμα, τὸ βάρος.
Laster, das, τὸ κακὸν, ἡ κακία.
Lästerer, der, ὁ ἀβανιστὴς. (Gott-), ὁ βλάσφημος.
Lasterhaft, κακός.
Lasterhaftigkeit, die, ἡ κακία.
Lästern, ὑβρίζω, ἀβανίζω. (Gott -), βλασφημῶ.
Lästig, βαρετὸς, ἐνοχλητικός.
Laterne, die, τὸ φανάρι.
Latte, die, τὸ πέταυρον.
Lau, χλιὸς, σίχλιος.
Laub, das, τὰ φύλλα τῶν δένδρων.
Lauern, παραφυλάγω, παραμονεύω.
Lauf, der, ὁ δρόμος.
Laufbahn, die, τὸ στάδιον.
Laufen, τρέχω.
Laufen, das, τὰ πρέξιμον.
Läufer, der, ὁ ταχυδρόμος.
Lauge, die, ἡ ἁλισίβα.

Laune, die, (besonders gute Laune), τὸ κέφι.
Laus, die, ἡ ψεῖρα.
Lauschen, παραμονεύω.
Laut, μεγαλόφωνος.
Laut, der, ὁ τόνος, ἡ φωνή, ὁ ἦχος.
Laute, die, τὸ λαοῦτο, ἡ λύρα.
Lauten, ἠχολογῶ.
Läuten, κουδουνίζω.
Läutern, καθαρίζω.
Larixen, δίδω καθαρτικόν. zum L. einnehmen, πέρνω ἕνα καθαρτικόν (ἰατρικόν).
Leben, ζῶ.
Leben, das, ἡ Ζωή.
Lebendig, ζωντανός.
Lebensort, der, ὁ τρόπος τῆς ζωῆς, ἡ Ζωή.
Lebensmittel, die, ἡ ζωστροφία.
Lebenswandel, der, τὸ φέρσιμον, ἡ Ζωή.
Leber, die, τὸ συκώτι.
Lebewohl, das, τὸ ἀποχαιρέτημα. = sagen, ἀποχαιρετοῦμαι.
Lebhaft, ζωηρός.
Lebhaftigkeit, die, ἡ ζωηρότης.
Lebkuchen, der, ἡ μελάτηα.
Leblos, ἄψυχος.
Lebloſigkeit, die, ἡ ἀψυχία.
Leck, χαλασμένος.
Leck, der, ἡ σχισμάδα.
Lecken, γλείφω.
Leckerhaft, λαίμαργος.
Leckerhaftigkeit, die, ἡ λαιμαργία.
Leder, das, τὸ πετζέ.
Ledern, πετζένιος.
Ledig, ἄδειος. (unverheirathet), ἀνύπανδρος.
Leer, ἄδειος, εὔκερος.
Leere, die, ἡ εὐκερότης, τὸ ἄδειον.
Leeren, εὐκερώνω, ἀδειάζω.
Legen, βάνω. (aufhören), παύω.
Lehen, das, τὸ φέουδον.
Lehm, der, ὁ πηλός.
Lehnen, ἀκουμβῶ, ἀκουμβίζω. ſich =, ἀκουμβῶ.
Lehre, die, ἡ διδασκαλία, μάθησις.
Lehren, διδάσκω, μαθητεύω.
Lehrer, der, ὁ διδάσκαλος.
Lehrerin, die, ἡ διδασκάλισσα.
Lehrjunge, der, ὁ ἀρχάριος (εἰς ἕναν πραγματευτήν).
Lehrmeiſter, der, ὁ διδάσκαλος.
Lehrſatz, der, τὸ δόγμα.
Leib, der, τὸ σῶμα, τὸ κορμί.
Leibeigen, δοῦλος, σκλάβος.
Leibeigenſchaft, die, ἡ δουλεία, σκλαβία.

Leiblich, σωματικός.
Leibſchmerzen, die, οἱ πόνοι τῆς κοιλίας, ὁ κωλικόπονος.
Leiche, die, τὸ λείψανον, νεκρὸν σῶμα.
Leichenbegängniß, das, ὁ ἐνταφιασμός.
Leichnam, der, τὸ νεκρὸν σῶμα.
Leicht, ἐλαφρός.
Leichtigkeit, die, ἡ ἐλαφρότης.
Leichtſinn, der, ἡ ἐλαφρονοησία.
Leichtſinnig, ἐλαφρόνους.
Leid, das, ἡ λύπη.
Leiden, πάσχω. ὑποφέρω.
Leiden, das, τὸ πάθημα.
Leidenſchaft, die, τὸ πάθος.
Leier, die, ἡ λύρα.
Leihen, δανείζω.
Leim, der, ἡ κόλλα.
Leimen, κολλῶ.
Lein, der, τὸ λινάρι.
Leine, die, τὸ σκοινί.
Leinen, λινάρικός.
Leinöl, das, τὰ λιναράλαδον.
Leinwand, die, τὸ πανί.
Leinweber, der, ὁ ὑφαντὴς (τοῦ πανιοῦ).
Leiſe, σιγός. leiſes Gehör, ψιλὴ, λεπτὴ ἀκοή. leiſer Schlaf, ἐλαφρὸς ὕπνος. leiſe Stimme, μικρὴ φωνή.
Leiſten, κάμνω.
Leiten, ὁδηγῶ.
Leiter, die, ἡ σηκωτὴ ἢ κινητὴ σκάλα.
Leitung, die, ἡ ὁδηγία.
Lende, die, τὸ νεφρόν.
Lenken, κυβερνῶ, γυρίζω.
Lerche, die, ὁ κορυδαλός.
Lernbegierde, die, ἡ φιλομάθεια.
Lernbegierig, φιλομαθής.
Lernen, μανθάνω, μαθαίνω.
Leſen, διαβάζω, ἀναγινώσκω. (ſammeln), μαζώνω.
Leſer, der, ὁ ἀναγνώστης.
Leßte, ὕστερινός.
Leuchten, λάμπω, φέγγω.
Leuchter, der, ἡ καντηλίερα.
Leugnen, ἀρνοῦμαι.
Leugnen, das, ἡ ἄρνησις.
Licht, das, τὸ φῶς. (Wachslicht), τὸ κηρί. (Talglicht), τὸ ἀξουγγοκέρι.
Lichtmeſſe, die, ἡ ὑποπαντή.
Lichtputze, die, τὸ ψαλιδοκέρι, ξεφοιτελισκήρι.
Lieb, ἀγαπητός. ἀγαπημένος.
lieb haben, ἀγαπῶ.
Liebchen, das, ἡ ἀγαπητική, ἀγαπημένη.
Liebe, die, ἡ ἀγάπη, ὁ ἔρωτας.
Lieben, ἀγαπῶ.

Liebkosen, χαϊδεύω, κολακεύω.
Lieblich, νόστιμος.
Lieblichkeit, die, ἡ νοστιμάδα.
Liebling, der, ὁ ἀγαπητός.
Lied, das, τὸ ᾆσμα. (geistliches Lied), ἡ ψαλμῳδία.
Liederlich, ἀνάμελος. (ausschweifend), ἄσωτος.
Liederlichkeit, die, ἡ ἀσωτία.
Liefern, προξενῶ, προμηθεύω.
Lieferung, die, ἡ προξένησις.
Liegen, κοίτομαι (κεῖμαι). es liegt mir am Herzen, μὲ μέλει, μὲ κόφτει. es liegt mir viel daran, μὲ μέλει πολλά. es liegt nicht an mir, δὲν κρέμεται ἀπὸ ἐμένα, δὲν εἶμαι ἐγὼ ὁ αἴτιος.
Lilie, die, τὸ κρῖνον.
Linde, die, ἡ φίλυρα.
Lindern, ἐλαφρύνω.
Linie, die, ἡ γραμμὴ, ἀράδα.
Link, ἀριστερὸς.
Linse, die, ἡ φακή.
Lippe, die, τὸ χεῖλος, χείλι.
Lispeln, τραυλίζω. (flüstern), ψιθυρίζω.
List, die, ἡ πανουργία.
Liste, die, τὸ κατάστιχον, ὁ κατάλογος.
Listig, πανοῦργος.
Lob, das, ὁ ἔπαινος.
Loben, ἐπαινῶ.
Löblich, ἐπαινετός.
Lobspruch, der, ὁ ἔπαινος.
Loch, das, ἡ τρύπα.
Locke, die, ὁ πλόκαμος.
Locken, (anlocken), ἑλκύζω μὲ ἀπάτην, τραβῶ μὲ κολακείαις.
Löffel, der, τὸ χουλιάρι.
Logik, die, ἡ λογική.
Logisch, λογικός.
Lohn, der, ὁ μισθός, πληρωμή.
Lohnen, μισθώνω.
Löhnung, die, ἡ μισθός.
Loos, das, ὁ λαχνός, κλῆρος.
Lorbeerbaum, der, ἡ δάφνη.
Los, ξεδεμένος, λυμένος.
Löschen, σβύνω.
Lösen, λύω. (auskösen), ἐξαγοράζω. Geld —, κερδαίνω, εὐγάζω ἄσπρα.
Losſprechen, ἐλευθερώνω.
Lösung, die, ἡ λύσις.
Loth, das, τὸ λότι.
Löthen, κολλῶ μέταλλα.
Lotterie, die, ἡ λοταρία.
Löwe, der, τὸ λεωνάρι (ὁ λέων).
Löwin, die, ἡ λέαινα.
Luchs, der, ὁ λύγξ.

Lücke, die, ἡ ἀνοιγμάδα, σχισμάδα.
Luft, die, ὁ ἀέρας.
Lüften, ἀερίζω.
Lüftig, ἀερικός.
Luftkreis, der, ἡ ἀτμοσφαῖρα.
Luftröhre, die, ἡ τραχεῖα, τραχεῖα ἀρτηρία.
Luftſchiffer, der, ὁ ἀεροναύτης.
Lüge, die, τὸ ψεῦμα.
Lügen, ψεύδομαι.
Lügenhaft, ψευδής.
Lügner, der, ὁ ψεύστης.
Lügnerin, die, ἡ ψεύστρια.
Lumpen, der, τὸ παλαιόπαγον.
Lumpicht, οὐτιδανός. παλαίπωρος.
Lunge, die, τὸ πλημόνι.
Lungenſucht, die, ἡ φθίσις, τὸ φτυκεών.
Lungenſüchtig, φθισικός.
Luſt, die, (Reigung), ἡ ὄρεξις. (Vergnügen), ἡ χαρά, ἐφάντωσις.
Luſtig, χαρούμενος. (erfreulich), χαροποιός.
Luſtigkeit, die, ἡ χαρά.
Luſtſeuche, die, τὰ ἀφροδίσια.
Luſtſpiel, das, ἡ κωμῳδία.
Luſtſpieldichter, der, ὁ κωμῳδοποιός.

M

Machen, κάμνω. ſich machen (z. B. zum Beſitzer), γίνομαι. ſich an etwas oder über etwas machen, βάνω. χέρι εἰς ἕνα πρᾶγμα. ſich davon machen, φεύγω κρυφίως, γλυτώνω. ich mache mir nichts aus dieſer Sache, δὲν μὲ μέλει. ich mache mir eine Ehre daraus, τοῦτο τὸ λογαριάζω διὰ τιμήν μου. ſich an einen machen, γυρίζω εἴς τινα.
Macht, die, ἡ δύναμις. (Vollmacht), ἡ ἐξουσία.
Mächtig, δυνατός.
Mädchen, das, ἡ κόρη, τὸ κοράσιον.
Magd, die, ἡ δούλη, τὸ δουλεύτρα.
Magen, der, τὸ στομάχι.
Mager, λιγνός. (gering), ὀλίγος.
Magerkeit, die, ἡ λιγνάδα.
Magnet, der, ὁ μαγνήτης.
Mähen, κοσσίζω.
Mahl, das, τὸ γεῦμα. (auf der Haut), σημάδι. εἰς τὸ δέρμα, ἡ ἰλιά.

Mahlen, ἀλέθω, μυλωνιάζω.
Mahlzeit, die, τὸ γεῦμα. gesegnete Mahlzeit (vor dem Essen), καλὴν ὄρεξιν. gesegnete Mahlzeit (nach dem Essen), μὲ τὴν ὑγείαν σας τὸ γεῦμα.
Mähne, die, ἡ χαίτη.
Mahnen, ζητῶ τὴν πληρωμήν.
Mährchen, τὸ παραμύθιον.
Mai, der, ὁ Μάϊος.
Majestät, die, ἡ κραταιότης, μεγαλοπρέπεια. Ew. Majestät, ἡ κραταιότης σας, ἡ μεγαλειότης σας.
Major, der, ὁ μαϊόρος.
Makel, der, τὸ ἐλάττωμα.
Mäkler, der, ὁ μεσίτης, σενσάλης.
Mal, ein Mal, zwei Mal ꝛc., μίαν φοράν, δύο φοραῖς κ. τ. ε.
Malen, ζωγραφίζω.
Maler, der, ὁ ζωγράφος.
Malerei, die, ἡ ζωγραφία.
Malerkunst, die, ἡ ζωγραφικὴ.
Malve, die, ἡ μολόχα.
Man, pron., τις, τινάς.
Mancher, μερικός.
Manchmal, adv., ἐνίοτε.
Mandel, die, τὸ ἀμύγδαλον.
Mangel, der, ἡ ἔλλειψις. (Fehler), τὸ λάθος, ἐλάττωμα.
Mangelhaft, ἐλλειπὴς, λειψός.
Mangelhaftigkeit, die, τὸ ἐλλειπές.
Mangeln, λείπω, ἐλλείπω.
Mann, der, ὁ ἄνθρωπος. (Ehemann), ὁ ἄνδρας.
Mannbar, ἀνδρεῖος.
Mannbarkeit, die, ἀνδρεία.
Mannhaft, ἀνδρεῖος.
Mannichfaltig, διάφορος, πολυποίκιλος.
Mannichfaltigkeit, die, ἡ διαφορετικότης.
Männlich, ἀνδρικός.
Männlichkeit, die, ἡ ἀνδρότης.
Mantel, der, τὸ ἐπανωφόρι.
Mantelsack, der, τὸ πετζένιον δισάκκι.
Marder, der, τὸ μάρτορι, κανάβι.
Mark, das, ὁ μυελὸς εἰς τὰ κόκκαλα.
Mark, die, τὸ σύνορον.
Markig, μυελώδης.
Markt, der, ἡ ἀγορὰ, πανήγυρι. (Marktplatz), ἡ πιάτζα, ἀγορά.
Marktflecken, der, ἡ κωμόπολις.
Marmor, der, τὸ μάρμαρον.

Marmorn, μαρμαρινός.
Marſch, der, ἡ κίνησις τοῦ στρατεύματος.
Marſchall, der, ὁ πρωτοστράτωρ.
Marſchiren, πνῶ.
Marſtall, der, τὸ ἀχοῦρι.
Marter, die, τὸ βάσανον, ἡ τιμωρία.
Martern, βασανίζω.
Märtyrer, der, ὁ μάρτυρας.
März, der, ὁ Μάρτιος.
Maſchine, die, ἡ μηχανή.
Maſern, die, ἴλεραις.
Maske, die, ἡ προσωπίδα.
Maskenball, der, ὁ χορὸς (μπάλος) μὲ προσωπίδαις.
Maskiren, ſich -, βάνω προσωπίδαν.
Maß, das, τὸ μέτρον.
Mäßig, μέτριος.
Mäßigen, μετριάζω. ſich -, μετριάζομαι, ἐγκρατεύομαι.
Mäßigkeit, die, ἡ μετριότης. (- im Eſſen, im Trinken), ἡ ἐγκράτεια.
Mäßigung, die, ὁ μετριασμός.
Maßregel, die, τὸ μέτρον.
Maßſtab, der, τὸ μέτρον.
Maſſe, die, ἡ ὕλη. ὁ σωρός.
Maſt, der, τὸ κατάρτι.
Mäſten, παχύνω.
Maſtix, der, ἡ μαστίχη.
Maſtkorb, der, τὸ καρχήσιον, τὸ καπάσι.
Maſtochſe, der, τὸ βόδι παχύ.
Materie, die, ἡ ὕλη, τὸ σῶμα. (Stoff zum Schreiben ꝛc.), ἡ ὑπόθεσις. (das Eiter), τὸ ἔμπυον.
Mathematik, die, ἡ μαθηματική.
Mathematiker, der, ὁ μαθηματικός.
Mathematiſch, μαθηματικός.
Matratze, die, τὸ στρῶμα.
Matroſe, der, ὁ μαρινέρης, ναύτης.
Matt, ἀδύνατος, κουρασμένος.
Mattigkeit, die, ὁ κουρασμός.
Mauer, die, ὁ τοῖχος, τὸ τεῖχος.
Mauern, κτίζω τοῖχον.
Mauerſtein, der, τὸ τοῦβλον.
Maul, das, τὸ στόμα. er hat ein böſes Maul, εἶναι κατάλαλος. halte das Maul, σιώπα. ich habe ein loſes Maul, ὑβρίζω. ich nehme mir kein Blatt vor's Maul, ὁμιλῶ ἐλεύθερα.
Maulbeerbaum, der, ἡ συκαμινιά.
Maulbeere, die, τὸ συκάμινον.
Maulen, μουλώνω.

Mineraldgie, die, ἡ ὀρυκτολογία.
Miniren, σκάπτω ὑπονόμους.
Minirer, der, ὁ ὑπορυγάς.
Miniſter, der, ὁ μινίστρος, ὑπουργός.
Minute, die, τὸ λεπτὸν τῆς ὥρας.
Miſchen, ἀνακατώνω, σμίγω. ſich in etwas -, ἀνακατώνομαι εἰς ἕνα πρᾶγμα.
Miſchung, die, τὸ ἀνακάτωμα.
Miſpel, die, τὸ μέσπιλον, νέσπουρον.
Mißbilligen, δὲν ἐκαινῶ, ἀποῤῥίπτω, ἀποδοκιμάζω.
Mißbilligung, die, ἡ ἀπόῤῥιψις.
Mißbrauch, der, ἡ κατάχρησις.
Mißbrauchen, καταχρῶμαι.
Mißdeuten, ἐξηγῶ κακά.
Mißdeutung, die, ἡ παρεξήγησις.
Miſſethat, die, τὸ κακούργημα.
Miſſethäter, der, ὁ κακοῦργος.
Mißfallen, ἀπαρέσκω, δυσαρεστῶ.
Mißfallen, das, ἡ δυσαρίστεια.
Mißfällig, δυσάρεστος.
Mißgeburt, die, τὸ παραφύσικον γέννημα, τεράστιον.
Mißgeſchick, das, ἡ δυσευχία.
Mißglücken, δὲν ἐπιτυχαίνω.
Mißgönnen, φθονῶ.
Mißgriff, der, τὸ λάθος.
Mißgunſt, die, ὁ φθόνος.
Mißgünſtig, φθονερός.
Mißhandeln, κακοποιῶ, ἀδικῶ.
Mißhandlung, die, ἡ κακομεταχείρισις.
Mißlich, δύσκολος.
Mißlingen, δὲν ἐπιτυχαίνω.
Mißmuth, der, ἡ σκυθρώπια, πίκρα.
Mißtrauen, das, ἡ δυσπιστία.
Mißtrauiſch, δύσπιστος.
Mißvergnügen, das, ἡ δυσαρέσκεια.
Mißvergnügt, δυσευχάριστος.
Mißverſtand, der, τὸ λάθος.
Mißverſtehen, καταλαμβάνω στραβά.
Mißwachs, der, ἡ ἀκαρπία.
Miſt, der, ἡ κοπριά, ὁ κόπρος.
Miſten, κοπριάζω.
Mit, praep., μὲ, μετά.
Mitbringen, φέρω μαζύ.
Mitbürger, der, ὁ σύμπολίτης.
Mitgabe, die, ἡ προῖκα.
Mitgefühl, das, ἡ συμπαθία.
Mitgift, die, ſ. Mitgabe.
Mitglied, das, ὁ σύντροφος, τὸ μέλος μιᾶς σωτροφίας.

Mitleid, das, ἡ συμπόνεσις, συλλύπησις.
Mitleidig, εὔσπλαγχνος. ἐλεήμων.
Mitschüler, der, ὁ συμμαθητής.
Mittag, der, τὸ μεσημέρι. zu Mittag essen, γεύομαι, γευματίζω. (Mittagsgegend), ἡ μεσημβρία.
Mittägig, μεσημερινός. μεσημβριακός.
Mittagsessen, das, τὸ γεῦμα.
Mittagsmahl, s. Mittagsessen.
Mitte, die, ἡ μέση.
Mittel, das, τὸ μέσαιον, ἡ μέση. (Hilfsmittel), τὸ μέσον. (Arzneimittel), τὸ ἰατρικόν.
Mittelländisch, μεσόγειος.
Mittelmäßig, μέτριος, μεσιακός.
Mittelmäßigkeit, die, ἡ μετριότης.
Mittelpunkt, der, τὸ κέντρον.
Mittelst, adv., διὰ μέσου.
Mittelwort, das, ἡ μετοχή.
Mitten, adv., μέσα, ἐν μέσῳ, εἰς τὴν μέσην.
Mitternacht, die, τὸ μεσονύκτιον. (Norden), ὁ βορέας.
Mitternächtlich, μεσονύκτιος.
Mittheilen, συγκοινωνῶ, δίδω.
Mittheilung, die, ἡ συγκοινωνία.
Mittler, der, ὁ μεσίτης.
Mittwoch, der, ἡ τετράδη.
Mitwirken, συνεργῶ.
Mitwirkung, die, ἡ συνέργεια.
Mitwissen, das, ἡ γνῶσις.
Mixtur, die, τὸ σμίξιμον.
Mode, die, ἡ συνήθεια, μόδα.
Modell, das, τὸ παράδειγμα.
Modeln, σχηματίζω.
Moder, der, ἡ μοῦχλα. τὸ σάπημα.
Mögen, θελῶ, ἐπιθυμῶ. ἠμπορῶ.
Möglich, δυνατός.
Möglichkeit, die, τὸ δυνατόν.
Mohn, der, ἡ παπαροῦνα, μήκων.
Mohr, der, ὁ ἀράπης, μαῦρος.
Mohrin, die, ἡ ἀράπισσα.
Molch, der, ἡ σαλαμάνδρα.
Molken, die, τζίρος (ὀρρὸς) τοῦ γάλακτος.
Monarch, der, ὁ μονάρχης.
Monarchie, die, ἡ μονάρχησσα.
Monarchisch, μοναρχικός.
Monat, der, ὁ μῆνας.
Monatlich, μηνιατικός.
Monatsfluß, der, ἡ τάξις, τὰ φυσικὰ τῶν γυναικῶν.

Mönch, der, ὁ μόναχος, καλόγηρος.
Mönchsorden, der, καλογηρικὸν τάγμα.
Mond, der, τὸ φεγγάρι, ἡ σελήνη.
Mondfinsterniß, die, ἔκλειψις τῆς σελήνης.
Mondsüchtig, σεληνιακός.
Monstranz, die, τὸ ἀρτοφόριον.
Montag, der, ἡ δευτέρα.
Moos, das, ἡ μοῦσκλα (τὸ βρύον).
Morast, der, ὁ βάλτος. (Koth), ἡ λάσπη.
Morastig, βαλτώδης. λασπώδης.
Mordbrenner, der, ὁ ἀνάπτης.
Morden, φονεύω, σκοτώνω.
Mörder, der, ὁ φονεύς.
Mörderin, die, ἡ φονεύτρια.
Mörderisch, φονευτικός.
Mordthat, die, ὁ φόνος.
Morgen, adv., αὔριον.
Morgen, der, τὸ πρωΐ, τὸ πουρνό. (Osten), ἡ ἀνατολή.
Morgenbrod, das, τὸ πρόγευμα.
Morgendämmerung, die, τὸ ξημέρωμα.
Morgenland, das, ἡ ἀνατολή.
Morgenländisch, ἀνατολικός.
Morgenröthe, die, ἡ αὐγή, χαραγή.
Morgenstern, der, ὁ αὐγερινός.
Morsch, εὔθραυστος.
Mörsel, der, τὸ γουδί.
Mörser, der, τὸ μορτάριον, τὸ μάσκουλον.
Moschus, der, ὁ μόσχος.
Mast, der, ὁ μοῦστος.
Motte, die, ἡ βότρυδα (μόλτζα).
Mücke, die, τὸ κουνοῦπι (ὁ κώνωψ).
Müde, κοπιασμένος, κουρασμένος. müde werden, κουράζομαι.
Müdigkeit, die, ὁ κουρασμός.
Mühe, die, ὁ κόπος.
Mühevoll, κοπιαστικός.
Mühle, die, ὁ μύλος.
Mühlstein, der, ἡ μυλόπετρα.
Muhme, die, ἡ θεῖα.
Mühsam, κοπιαστικός.
Mühselig, κοπιαστικός, στενόχωρος, ταλαίπωρος.
Mühseligkeit, die, ἡ στενοχωρία, ταλαιπωρία.
Müller, der, ὁ μυλωνᾶς.
Mumie, die, ἡ μούμια.
Mund, der, τὸ στόμα.
Mundart, die, ἡ διάλεκτος.
Mündel, der, ὀρφανός, ὁπου ἔχει ἐπίτροπον.

Mündel, die, ὀφρανή, ὀκοῦ ἔχει ἐκίτροπον.
Mündlich, ὀκοῦ γίνεται ἐκ (διὰ) στόματος.
Mundſchenk, der, ὁ οἰνοχόος.
Mündung, die, (eines Flußes), στόμα ποταμοῦ. (- einer Kanone), ἡ γοῦλφ.
Munter, ἔξυπνος. (lebhaft), ζωηρός.
Munterkeit, die, ἡ ἐξυπνότης. ἡ ζωηρότης.
Münze, die, ἡ μονίδα.
Münzen, κόπτω μονίδαν.
Mürbe, ἀπαλός. (geſchwächt), ταπεινωμένος.
Murmeln, μουρμουρίζω.
Murmelthier, das, ἡ μαρμότα.
Murren, μουρμουρίζω.
Mürriſch, αὐστηρός, σκυθρωπός.
Muſchel, die, ὁ κογχλιός, τὸ κογχύλιον.
Muſe, die, ἡ Μοῦσα.
Muſelmann, der, ὁ μουσουλμάνος, μαομετάνος.
Muſik, die, ἡ μουσική.
Muſikaliſch, μουσικός.
Muſikant, der, ὁ μουσικός.
Muſiker, der, ſ. Muſikant.
Muskel, die, ὁ μύωνας.
Muskete, die, τὸ τουφέκι.
Muße, die, ἡ ἀδεια.
Müßen, πρέπει, εἶναι ἀναγκη.
Müßig, ἀργὸς, ἀνεργος.
Müßiggang, der, ἡ ἀργία, ἀνεργία.
Müßiggänger, der, ὁ ἀργὸς, ὀκνηρός.
Muſter, das, τὸ παράδειγμα. (Waarenmuſter), ἡ μάστρα.
Muſterhaft, παραδειγματικὸς.
Muſtern, ἐπιθεωρῶ, ἐξετάζω. (Soldaten -), ἀναθεωρῶ.
Muſterung, die, ἡ ἀναθεώρησις τῶν στρατιωτῶν.
Muth, der, τὸ θάρρος, ἡ καρδία. ich mache Muth, ἐγκαρδιώνω. es iſt mir nicht wohl zu Muthe, ἔχω φόβον. wie iſt Dir dabei zu Muthe? πῶς εἶναι ἡ καρδία σου εἰς αὐτό; πῶς εἶσαι;
Muthig, θαρσαλέος, ἄφοβος.
Muthlos, ἄκαρδος, δειλός.
Muthloſigkeit, die, ἡ ἀκαρδία, δειλία.
Muthmaſſen, στοχάζομαι, συμπεραίνω.
Muthmaßung, die, τὸ συμπέρασμα.

Muthwille, der, ἡ ἀποκοτία, τόλμη.
Muthwillig, ἀπόκοτος.
Mutter, die, ἡ μητέρα.
Mutterbruder, der, ὁ μητράδελφος.
Mütterlich, μητρικός.
Mutterschweſter, die, ἡ μητραδέλφη.
Mutterſprache, die, ἡ μητρικὴ γλῶσσα.
Mutterwitz, der, ἡ φυσικὴ ἀγχίνοια.
Mütze, die, ἡ σκούφια.
Myrrhe, die, ἡ μύρρα.
Myrthe, die, ὁ μύρτος.
Mythologie, die, ἡ μυθολογία.

N

Nabel, der, ὁ ὀμφαλός.
Nach, praep., μετὰ, ὕστερα ἀπό. (gemäß), κατά. (als Ziel), διὰ, εἰς.
Nach, adv., ὕστερα, ἔπειτα.
Nachahmen, μιμοῦμαι.
Nahahmer, der, ὁ μιμητής.
Nachahmung, die, ἡ μίμησις.
Nachbar, der, ὁ γείτονας.
Nachbarin, die, ἡ γειτόνισσα.
Nachbarſchaft, die, ἡ γειτονία.
Nachdem, adv., ὕστερα, ἔπειτα. conj., ἀφ οὗ. (ſo wie), καθῶς.
Nachdenken, μελετῶ. συλλογίζομαι.
Nachdenken, das, ἡ μελέτη, στόχασις.
Nachdenkend, στοχαστικός.
Nachdruck, der, ἡ ἔμφασις, βία. (- der Bücher), ἡ ἄδικος μετατύπωσις βιβλίων.
Nachdrücklich, ἐμφατικός.
Nachen, der, ἡ βάρκα.
Nachfolge, die, (in Aemtern ꝛc.), ἡ διαδοχή.
Nachfolgen, (nachahmen), μιμοῦμαι. (folgen), ἀκολουθῶ. (in Aemtern ꝛc.), εἶναι διάδοχος.
Nachfolger, der, ὁ ἀκόλουθος. ὁ διάδοχος.
Nachforſchen, ἐξετάζω.
Nachforſchung, die, ἡ ἐξέτασις.
Nachfrage, die, ἡ ζήτησις.
Nachfragen, ζητῶ, ἐρωτῶ.
Nachgeben, (weichen), ὑποχωρῶ. (einwilligen), στέργω.
Nachgiebig, ὁποῦ στέργει, πρᾶος.
Nachgiebigkeit, die, ἡ πραότης.

Nachhall, der, ἡ ἀντιβοὴ, ἠχώ.
Nachhallen, ἀντιβοῶ, ἀντηχῶ.
Nachher, adv., ἔπειτα, μετὰ ταῦτα, ὕστερα.
Nachjagen, τρέχω κατώπι, κυνηγῶ.
Nachklang, der, ἡ ἀντηχώ.
Nachkomme, der, ὁ μεταγενέστερος.
Nachlaß, der, ἡ κληρονομία.
Nachlaſſen, ἀφίνω.
Nachläßig, ἀμελής.
Nachläſſigkeit, die, ἡ ἀμέλεια.
Nachmachen, μιμοῦμαι.
Nachmittag, der, ὁ καιρὸς μετὰ τὸ γεῦμα.
Nachmittags, adv., μετὰ τὸ γεῦμα.
Nachrede, die, ἡ κακὴ φήμη, δυσφημία.
Nachreden, μεταλέγω. Böſes -, λέγω κακὰ δι' ἕναν, κακοφημίζω.
Nachricht, die, ἡ εἴδησις.
Nachrichter, der, ὁ δήμιος.
Nachſagen, ſ. nachreden.
Nachſatz, der, τὸ ἑπόμενον.
Nachſchleichen, ἀκολουθῶ ἕναν κρυφίως.
Nachſehen, κυτάζω, ἐξετάζω.
einem etwas -, παραβλέπω, συγχωρῶ.
Nachſicht, die, ἡ παράβλεψις, συγχώρησις.
Nachſinnen, μελετῶ, συλλογίζομαι.
Nachſinnen, das, ἡ μελέτη.
Nachſpüren, ἐρευνῶ.
Nächſte, der, ὁ πλησίον.
Nachſtehen, (geringer ſeyn), εἶμαι κατώτερος.
Nachſtellen, ἐπιβουλεύω.
Nachſtellung, die, ἡ ἐπιβουλή.
Nächſtens, adv., εἰς ἡ μετ' ὀλίγον· καιρόν.
Nachſuchen, ζητῶ. (nachforſchen), ἐρευνῶ.
Nachſuchung, die, ἡ ζήτησις. ἡ ἔρευνα.
Nacht, die, ἡ νὺξ, νύκτα.
Nachteſſen, das, τὸ δεῖπνον.
Nachteule, die, ἡ κουκουβάγια.
Nachtgeſchirr, das, τὸ κατουρολάγηνον.
Nachtheil, der, ἡ βλάβη, ζημία.
Nachtheilig, βλαβερὸς, ζημιώδης.
Nachtigall, die, τὸ ἀηδόνι.
Nächtlich, νυκτερινός.
Nachtmahl, ſ. Abendmahl.
Nachtſtuhl, der, τὸ ἀναγκαῖον.

Nachtwache, die, ἡ φύλαξις τῆς νυκτός. ἡ ἀγρυπνία.
Nachtwächter, der, ὁ νυκτοφύλακας, νυκτοφύλαξ.
Nachtwandler, der, ὁ σεληνιακός.
Nachweisen, δείχνω.
Nachwelt, die, οἱ μεταγενέστεροι.
Nachzählen, ξαναριθμῶ.
Nacken, der, ὁ τράχηλος.
Nackt, γύμνος.
Nacktheit, die, ἡ γυμνότης.
Nadel, die, ἡ βελόνη. (Steck-nadel), ἡ κουμποβελόνη.
Nadelbüchse, die, ἡ βελονοθήκη.
Nadler, der, ὁ βελονᾶς.
Nagel, der, (an Fingern und Zehen), τὸ ὀνύχιον. (von Eisen), τὸ καρφί.
Nageln, καρφώνω.
Nagelschmied, der, ὁ καρφᾶς, καρφοκόπος.
Nagen, τρώγω, παρατρώγω.
Nahe, adv., πλησίον.
Nähe, die, τὸ πλησίον. ἡ πλησιότης.
Nahen, sich -, πλησιάζω.
Nähen, ῥάπτω.
Nähern, s. nahen.
Nähnadel, die, ἡ βελόνη διὰ ῥάψιμον.
Nähren, τρέφω.
Nahrhaft, θρεπτικός.
Nahrlosigkeit, die, ἡ ἀτροφία.
Nahrung, die, ἡ τροφή.
Naht, die, ἡ ῥαφή.
Nähterin, die, ἡ ῥάπτισσα.
Name, der, τὸ ὄνομα.
Namensfest, das, ἡμέρα τοῦ ὀνόματος.
Namenstag, s. Namensfest.
Namentlich, adv. μὲ τὸ ὄνομα, ὀνομαστί.
Namhaft, μεγάλος.
Nämlich, adv., δηλαδή, ἤγουν.
Napf, τὸ πινάκι, τρυβλίον.
Narbe, die, ἡ οὐλή.
Narr, der, ὁ μωρός, τρελός.
Narrenhaus, das, τὸ τρελόσπιτον.
Narrheit, die, ἡ μωρία.
Närrin, die, ἡ μωρή.
Närrisch, μωρός.
Narzisse, die, ὁ νάρκισσος.
Naschen, τρώγω κλεπτικά.
Nascherei, die, ἡ λαιμαργία.
Nase, die, ἡ μύτη.
Nasenloch, das, τὸ ῥουθούνι.
Nashorn, das, ὁ ῥινόκερος.
Naß, βρεγμένος, ὑγρός.
Nässe, die, ἡ ὑγράδα.
Natter, die, ἡ ἀσπίδα.
Natur, die, ἡ φύσις.

Naturforſcher, der, ὁ φυσικός.
Naturgeſchichte, die, ἡ φυσικὴ ἱστορία.
Natürlich, φυσικός.
Nebel, der, ἡ κατχνιά.
Nebelig, καταχνιώδης.
Nebeln, es nebelt, κάμνει καταχνιάν.
Neben, praep., κόντα.
Nebenbuhler, der, ὁ συνερασ-τὴς, ἀντίζηλος.
Nebenbuhlerin, die, ἡ συνεράστρια, ἀντίζηλος.
Nebenmenſch, der, ὁ πλησίον.
Nebſt, praep., μαζὺ μὲ, ἀντάμα.
Necken, πειράζω.
Neckerei, die, ἡ πείραξις.
Neckiſch, παράξενος, γελοιώδης.
Neffe, der, ὁ ἀνεψιός.
Neger, der, ὁ μαῦρος.
Negerin, die, ἡ μαύρη.
Nehmen, πέρνω. übel -, πέρνω εἰς κακόν.
Neid, der, ὁ φθόνος.
Neider, der, ὁ φθονῶν.
Neidiſch, φθονερός.
Neigen, κλίνω, γερνῶ. ſich -, κλίνω.
Neigung, die, ἡ κλίσις. (Verlangen), ἡ ὄρεξις.
Nein, adv., ὄχι.
Nektar, der, τὸ νέκταρ.
Nelke, die, τὸ καρυόφυλλον.
Nennen, ὀνομάζω.
Nerve, die, τὸ νεῦρον.
Nervenfieber, das, νευρώδης πύρμη.
Nervig, νευρώδης. (ſtark), ἰσχυρός.
Neſſel, die, ἡ τσικνίδα.
Neſt, das, ἡ φωλιά.
Nett, εὔφορμος.
Nettigkeit, die, ἡ εὐφορμία.
Netz, das, τὸ δίκτυον.
Netzen, βρίχω.
Neu, νέος.
Neuerlich, adv., νεωστί.
Neuerung, die, ὁ νεωτερισμός.
Neugierde, die, ἡ περιέργεια.
Neugierig, περίεργος.
Neuheit, die, τὸ νέον.
Neujahr, das, τὸ νέον ἔτος.
Neuigkeit, die, τὸ νέον.
Neulich, adv., νεωστί.
Neuling, der, ὁ ἀρχάριος.
Neumond, der, ἡ νεομηνία.
Neun, ἐννέα.
Neunfach, ἐννεαπλάσιος.
Neunhundert, ἐννεακόσιοι.
Neunjährig, ἐννεαετής.
Neunmal, ἐννέα φοραῖς.

Neuntägig, ἐννεαήμερος.
Neuntausend, ἐννεακισχίλιοι, ἐννέα χιλιάδες.
Neunte, ἔννατος.
Neunzehn, δεκαεννέα.
Neunzig, ἐννενήκοντα, ἐννενῆντα.
Neunzigste, ἐννενηκοστός.
Nicht, adv., δέν. nicht nur — sondern auch, ὄχι μόνον — ἀλλὰ καί.
Nichte, die, ἡ ἀνεψιά.
Nichtig, μάταιος, ἄκυρος.
Nichtigkeit, die, τὸ μάταιον. ἡ οὐδένειᾶ.
Nichts, τίποτες, οὐδέν.
Nichtswürdig, οὐτιδανός.
Nichtswürdigkeit, die, τὸ οὐτιδανόν.
Nicken, νεύω.
Nie, adv., οὐδέποτε.
Nieder, adv., κάτω.
Niederdrücken, καταθλίβω.
Niedere, χαμηλός.
Niederfallen, πίπτω κάτω.
Niedergeschlagen, λυπημένος.
Niedergeschlagenheit, die, ἡ θλῖψις, λύπη.
Niederknien, γονατίζω.
Niederkommen, γεννῶ.
Niederkunft, die, ἡ γέννα.
Niederlage, die, ὁ χαλασμός, ἡ ἥττα. (Waaren-Niederlage), τὸ μαγαζίον.
Niederlassen, κατηβάζω, sich -, καθίζω εἰς ἕναν τόπον.
Niederlassung, die, ἡ κατήβασις. ἡ κατάβασις.
Niederlegen, βάνω κάτω. ein Amt -, παραιτῶ (ἕνα ἐπάγγελμα). sich -, πλαγιάζω.
Niedermachen, σκοτώνω.
Niederreißen, χαλνῶ.
Niederreißung, die, ὁ χαλασμός.
Niederschlag, der, ἡ κατακρήμνισις.
Niederschlagen, κτυπῶ κάτω. (vom Gemüthe), θλίβω. (die Hitze ꝛc.), καταπραΰνω.
Niederschreiben, καταγράφω.
Niedersetzen, βάνω κάτω. sich -, καθίζω.
Niederstürzen, v. a., ῥίπτω κατὰ γῆς. v. n., ῥίπτομαι.
Niederträchtig, οὐτιδανός.
Niederträchtigkeit, die, ἡ οὐτιδανότης.
Niedertreten, καταπατῶ.
Niederwerfen, ῥίπτω κάτω.
Niedlich, εὔμορφος. νόστιμος.
Niedlichkeit, die, ἡ νοστιμότης.

Niedrig, χαμηλός. (gemein), ταπεινός.
Niedrigkeit, die, ἡ χαμηλότης. ἡ ταπεινότης.
Niemals, adv., οὐδέποτε.
Niemand, οὐδείς, καμένας.
Niere, die, τὸ νεφρόν.
Nieſen, πταρνίζομαι.
Nieſewurz, die, ὁ ἐλλέβορος.
Nimmer, adv., οὐδέποτε.
Nippen, συχνορουφῶ.
Nirgends, adv., πουθενά, εἰς κανέναν τόπον δέν.
Niſſe, die, ἡ κόνιδα τῶν ψειρῶν.
Niſten, φωλεύω.
Noch, conj., ἀκόμη.
Nochmals, adv., πάλιν.
Nonne, die, ἡ καλογρηά.
Nonnenkloſter, das, τὸ μοναστήριον καλογρηῶν.
Nord, der, ὁ βορέας, ἡ ἄρκτος.
Nördlich, βόρειος.
Nordiſch, βόρειος.
Nordpol, der, ὁ ἀρκτικὸς πόλος.
Nordſee, die, ἡ βόρειος θάλασσα.
Nordſtern, der, τὸ ἄστρον τοῦ πόλου.
Nordwind, der, ὁ βορίας.
Note, die, ἡ σημείωσις. (bei der Muſik), νότα μουσική.
Noth, die, ἡ ἀνάγκη. (Bedrängniß), ἡ στενοχωρία.
Nothdurft, die, ἡ ἀνάγκη, χρεία. ſeine - verrichten, κάμνω τὸ ἀναγκαῖον μου.
Nothdürftig, τόσον ὅσον εἶναι ἀναγκαῖον, πτωχός.
Nöthig, ἀναγκαῖος.
Nöthigen, ἀναγκάζω.
Nöthigung, die, ὁ ἀναγκασμός.
Nothwendig, ἀναγκαῖος.
Nothwendigkeit, die, ἡ ἀνάγκη.
Nothzüchtigen, κάμνω βίαν εἰς κόρην ἢ γυναῖκα.
Nottiren, σημειώνω.
November, der, ὁ Νοέμβριος.
Nüchtern, νηστικός.
Nudel, die, ὁ φιδές.
Nummer, die, ὁ ἀριθμός.
Nummeriren, ἀριθμῶ.
Nun, adv., τώρα.
Nur, adv., μόνον.
Nuß, die, τὸ καρύδι.
Nußbaum, der, ἡ καρυδιά.
Nußöl, das, τὸ καρυδόλαδον.
Nutzbar, χρήσιμος.
Nützen, v. a., ὠφελῶ. v. n., ὠφελοῦμαι.
Nutzen, der, τὸ ὄφελος, ἡ χρῆσις.
Nützlich, ὠφέλιμος.

Nützlichkeit, die, ἡ ὠφελιμότης.
Nutzlos, ἀνωφελής.
Nutzung, die, ἡ χρῆσις.
Nymphe, die, ἡ νύμφη.

O

O! i., ὦ!
Ob, conj., ἄν.
Obacht, die, ἡ προσοχή. in Obacht nehmen, προσέχω.
Obdach, das, ἡ σκέπη.
Oben, adv., ἄνω.
Obere, ἀνώτερος.
Oberbefehl, der, ἡ ἡγεμονία.
Oberbefehlshaber, der, ὁ ἡγεμών.
Oberfläche, die, ἡ ἐπιφάνεια, ἐπιπολή.
Oberflächlich, ἐπιπόλαιος.
Oberhalb, praep., εἰς τὸ ἄνω μέρος.
Oberhand, die, (Uebergewicht), ἡ ὑπεροχή. die Oberhand bekommen, κρῶ.
Oberhaupt, das, ὁ πρῶτος, ἀρχηγός.
Oberherr, der, ὁ ἡγεμών, μονάρχος.
Oberherrschaft, die, ἡ ἡγεμονία.
Oberkleid, das, τὸ ἐπανωφόρεμα.
Oberrichter, der, ὁ πρῶτος κριτής.
Oberrock, der, s. Oberkleid.
Oberste, ἀνώτερος.
Oberste, der, ὁ χιλίαρχος, κολονέλος.
Oberstlieutenant, der, ὁ ὑποχιλίαρχος.
Obertheil, der, τὸ ἄνω μέρος.
Obgleich, conj., μὲ ὅλον ὁποῦ, καίπερ.
Obhut, die, ἡ φύλαξις, σκέπασις.
Obliegen, καταγίνομαι, ἐπιμελοῦμαι. es liegt mir ob, ἔχω χρέος.
Obliegenheit, die, τὸ χρέος, ἡ ὑποχρέωσις.
Obrigkeit, die, ἡ δυναστεία, κυβέρνησις.
Obrist, s. Oberste.
Obschon, conj., μὲ ὅλον ὁποῦ, καίπερ.
Obst, das, τὰ πωρικά.
Obstwein, der, ἡ σίκερα, κράσι εὐγαλμένον ἀπὸ πωρικά.
Ocean, der, ὁ ὠκεανός.
Ocher, der, ἡ ὤχρα.
Ochs, der, τὸ βόδι.
Ochsenfleisch, das, βόδρον κρέας.

Ochſenhirt, der, ὁ βουκόλος, βουδοβοσκός.
Ochſenſtall, der, ὁ βοϊδόσταυλος.
Ochſenziemer, der, τὸ βούνευρον.
Oede, ἔρημος, ἀκατοίκητος.
Oede, die, ἡ ἐρημία.
Oder, conj., ἤ, ἤτε. entweder — oder, ἤτε — ἤτε.
Ofen, der, ἡ σόμπα. (Backofen), ὁ φοῦρνος.
Ofenthüre, die, ἡ θύρα τῆς σόμπας.
Offen, ἀνοικτός. (aufrichtig), εἰλικρινής.
Offenbar, φανερός.
Offenbaren, φανερώνω.
Offenbarung, die, ἡ φανέρωσις. die göttliche -, ἡ θεία ἀποκάλυψις, θεοπνευστία.
Offenheit, die, ἡ καθαρότης τῆς καρδίας, ἡ εἰλικρίνεια.
Offenherzig, εἰλικρινής.
Offenherzigkeit, die, ἡ εἰλικρίνεια.
Oeffentlich, δημόσιος, φανερός.
Oeffentlichkeit, die, τὸ φανερόν.
Offizier, der, ὁ ὀφφικιάλος.
Oeffnen, ἀνοίγω.
Oeffnung, die, τὸ ἄνοιγμα. ich habe Oeffnung, ἔχω τὸ ἀναγκαῖον μου.
Oft, adv., συχνά, παχνάκις.
Oefter, συχνότερος. adv., συχνότερα.
Oefters, adv., περισσάκις φοραῖς.
Oheim, der, ὁ θεῖος.
Ohne, praep., δίχα, χωρίς.
Ohnmacht, die, ἡ λειποθυμία. (Schwäche), ἡ ἀδυναμία. in Ohnmacht fallen, λειποθυμῶ.
Ohnmächtig, λειποθυμημένος. (ſchwach), ἀδύνατος.
Ohr, das, ἡ τρύπα.
Ohr, das, τὸ αὐτί.
Ohrenbeichte, die, ἡ ἐξομολόγησις.
Ohrfeige, die, ὁ πάτσος, ἡ μπαταριά.
Ohrlöffel, der, ἡ ὠτογλυφίδα.
Ohrring, der, τὸ σκουλαρίκι.
Oekonom, der, ὁ οἰκονόμος.
Oekonomie, die, ἡ οἰκονομία.
Oekonomiſch, οἰκονόμικός.
Oel, das, τὸ λάδι.
Oelbaum, der, ἡ ἐλαιά.
Oelberg, der, ὁ ἐλαιών.
Oelen, ἐλαιώνω, ἀλείφω μὲ λάδι.
Oelfarbe, die, ἡ βαφὴ μὲ λάδι, τὸ βερνίκι.
Oelflaſche, die, ἡ λαδιά.
Oelhändler, der, ὁ ἐλαιοπώλης.
Oelig, λαδερός.

Olive, die, ἡ ἐλαιά.
Oelung, die, τὸ ἄλειμμα μὲ λάδι. die letzte -, τὸ εὐχέλαιον.
Opal, der, τὸ ὀπάλι.
Oper, die, μουσικὴ κωμῳδία, μουσικὸν δρᾶμα.
Operhaus, das, τὸ θέατρον.
Opfer, das, ἡ θυσία.
Opfern, θυσιάζω.
Opium, das, τὸ ἀφιόνι, ὄπιον.
Orakel, das, ὁ χρησμός.
Ordeu, der, τὸ τάγμα.
Ordentlich, τακτικός.
Ordnen, διατάζω.
Ordnung, die, ἡ τάξις.
Organ, das, τὸ ὄργανον.
Orgel, die, τὸ ὄργανον εἰς τὴν ἐκκλησίαν.
Orgeln, παίζω τὸ ὄργανον.
Orient, der, ἡ ἀναπολή.
Original, das, τὸ πρωτότυπον.
Orkan, der, ἡ (μεγάλη) φουρτοῦνα, ἡ θύελλα.
Ort, der, ὁ τόπος.
Ortsbeschreibung, die, ἡ τοπογραφία.
Oertlich, τοπικός.
Ortschaft, die, τὸ χωρίον.
Osten, der, ἡ ἀνατολή.
Osterfest, das, τὸ πάσχα.
Oesterlich, πασχαλιάτικος.
Ostern, die, τὸ πάσχα.
Oestlich, ἀνατολικός.
Otter, die, ἡ ἐνυδρίς.

P

Paar, das, τὸ ζευγάρι. (das Ehepaar), τὸ ἀνδρόγυνον.
Paaren, ζευγαριάζω. sich -, σμίγομαι.
Pabst, der, ὁ πάπας.
Pacht, der, νοικίασμα ὑποστατικοῦ, τὸ πάκτωμα.
Pachten, νοικιάζω.
Pachtgut, das, ὑποστατικὸν νοικιασμένον.
Pack, der, τὸ δεμάτι.
Packen, πιάνω. (einpacken), βάνω εἰς σεντοῦκι. sich -, ἀναχωρῶ.
Packet, das, τὸ δεμάτι.
Palast, der, τὸ παλάτιον.
Palmbaum, der, ἡ φοινικιά.
Palme, die, τὸ κλαδὶ τῆς φοινικιᾶς.
Panther, der, ἡ πανθέρα, πάρδαλις.
Pantoffel, der, τὸ παπούτζι.
Panzer, der, ὁ θώραξ.

Papagei, der, ὁ παπαγάλλος.
Papier, das, τὸ χαρτί.
Papiergeld, das, μονέδα ἀπὸ χαρτί.
Papierhändler, der, ὁ χαρτοπώλης.
Papiermühle, die, ὁ χαρτόμυλος.
Papierſcheere, die, ἡ ψαλίδα διὰ χαρτί.
Pappe, die, τὸ κουρκοῦτι.
Pappel, die, ἡ λεύκη.
Parade, die, ἡ παράταξις.
Paradies, das, ὁ παράδεισος.
Parallel, παράλληλος.
Parole, die, ἡ συνθήκη.
Partei, die, τὸ μέρος.
Parteiiſch, φιλοπρόσωπος.
Parteilich, ſ. parteiiſch.
Parteilichkeit, die, ἡ φιλοπροσωπία, προσωπολη̃ψία.
Partie, die, τὸ μέρος. (bei Waaren), ἡ παρτίδα. (Anzahl), τὸ πλῆθος.
Paß, der, τὸ πασαπόρτον. (enger Weg), τὸ στενόν.
Paſtor, der, ὁ παπᾶς.
Paſtorin, die, ἡ παπαδιά.
Pathe, der, ὁ ἀνάδοχος, νουνός.
Pathe, die, ἡ ἀνάδοχος, νουνά.
Patient, der, ὁ ἄῤῥωστος.
Patientin, die, ἡ ἄῤῥωστη.
Patriarch, der, ὁ πατριάρχης.
Patriarchaliſch, πατριαρχικός.
Patriot, der, ὁ πατριώτης.
Patriotiſch, πατριωτικός.
Pauke, die, τὸ τύμπανον.
Pauken, κτυπῶ τὰ τύμπανα.
Pauker, der, ὁ τυμπανιστής.
Pauſe, die, ἡ παῦσις.
Pech, das, ἡ πίσσα.
Pechfackel, die, ἡ λαμπάδα ἀπὸ πίσσαν.
Pein, die, τὸ βάσανον.
Peinigen, βασανίζω.
Peiniger, der, ὁ βασανιστής.
Peinigung, die, ὁ βασανισμός.
Peinlich, βασανιστικός.
Peitſche, die, τὸ καμτζί, καμτζίκι.
Pelican, der, ὁ πελικάνος.
Pelz, der, ἡ γοῦνα.
Pendel, der, τὸ ἐκκρεμές.
Perle, die, τὸ μαργαριτάρι.
Perlhuhn, das, ἡ μελεαγρίδα.
Perſon, die, τὸ πρόσωπον.
Perſönlich, προσωπικός.
Perſpektiv, das, τὸ τηλισκόπιον.
Perücke, die, ἡ περοῦκα.
Perückenmacher, der, ὁ φενακιστής.
Peſt, die, ἡ πανώλη, πανοῦκλα.

Peterſilie, die, τὸ πετροσέλινον.
Petſchaft, das, ἡ βοῦλλα.
Petſchieren, βουλλώνω.
Pfad, der, ἡ μονοπάτη.
Pfahl, der, τὸ παλοῦκι.
Pfählen, βάνω παλούκια, παλουκώνω.
Pfand, das, τὸ ἐνέχυρον.
Pfanne, die, τὸ τηγάνι.
Pfarre, die, (Pfarrdienſt), ἀξίωμα ἐφημερίου. (das Kirchſpiel eines Pfarrers), ἡ ἐνορία. (Pfarrerwohnung), κατοικία, ὁσπίτιον τοῦ ἐφημερίου.
Pfarrei, ſ. Pfarre.
Pfarrer, der, ὁ ἐφημέριος.
Pfarrkind, das, ὁ ἐνορίτης.
Pfarrhaus, ſ. Pfarre.
Pfarrkirche, die, ἡ ἐκκλησία τῆς ἐνορίας.
Pfau, der, τὸ παγῶνι.
Pfauenfeder, die, πτερὸν παγωνίου.
Pfeffer, der, τὸ πιπέρι.
Pfeffern, πιπερώνω.
Pfeife, die, ἡ συρίστρα, ὁ αὐλός. (Tabakspfeife), τὸ τζιμπούκι.
Pfeifen, συρίζω, αὐλῶ.
Pfeifenkopf, der, ὁ λουλάς.
Pfeifer, der, ὁ αὐλητής.
Pfeil, der, τὸ βέλος, ἡ σαΐττα.
Pfeiler, der, τὸ πίλαστρον, ἡ κολώνα.
Pfennig, der, τὸ λιανόν, λεπτόν.
Pferch, der, ἡ κοπριά.
Pferd, das, τὸ ἄλογον (ὁ ἵππος).
Pferdearzt, der, ὁ ἱππίατρος.
Pferdehändler, der, ὁ ἱπποκώλης.
Pferdeſtall, der, τὸ ἱπποστάσιον, ἀχοῦρι.
Pferdezucht, die, ἡ ἱπποτροφία.
Pfiff, der, τὸ σύριγμα. (Liſt), ἡ μηχανὴ, ψευδιά.
Pfiffig, πανοῦργος.
Pfingſten, die, ἡ πεντηκοστή.
Pfirſich, die, τὸ ῥοδάκινον.
Pfirſichbaum, der, ἡ ῥοδακινιά.
Pflanze, die, τὸ φυτόν.
Pflanzen, φυτεύω.
Pflanzenreich, das, τὰ φυτά.
Pflanzer, der, ὁ φυτευτής.
Pflanzſtadt, die, ἡ ἀποικία.
Pflaſter, das, τὸ λιθόστρωμα. (für Wunden), τὸ ἔμπλαστρον.
Pflaſtern, στρώνω μὲ πέτρας.
Pflaume, die, τὸ δαμάσκηνον.
Pflaumenbaum, der, ἡ δαμασκηνιά.

Pflege, die; ἡ ἐπιτροπία.
Pflegekind, das, τὸ ψυχοπαίδι.
Pflegen, (gewohnt ſeyn), συνηθίζω, (ſorglich behandeln), φροντίζω, βοηθῶ. ſich -, ἀπολαμβάνω τὴν ἡσυχίαν, ἀναπαύομαι.
Pfleger, der, ὁ ἐπίτροπος.
Pflegeſohn, der, τὸ ψυχοπαίδι.
Pflegetochter, die, ἡ παρακόρη.
Pflegevater, der, ὁ τροφεύς, παρακύρης.
Pflicht, die, τὸ χρέος.
Pflichtig, ὑπόχρεος.
Pflock, der, ὁ πάσσαλος.
Pflücken, ἀποσπῶ, μαζώνω.
Pflug, der, τὸ ἄροτρον.
Pflügen, ἀροτρεύω.
Pflugſchaar, die, τὸ ὑνί.
Pforte, die, ἡ θύρα, πόρτα.
Pförtner, der, ὁ θυρωρός, πορτάρης.
Pfoſte, die, χόνδρον σανίδι, ἡ σανίδα. (Thürpfoſte), ὁ παραστάτης τῆς θύρας.
Pfote, die, τὸ ποδάρι, ἡ φούχτα.
Pfrieme, die, τὸ σουβλί.
Pfriemenkraut, das, τὸ σπαρτίον.
Pfropf, Pfropfen, der, τὸ στούπωμα.
Pfropfen, στουπώνω, ἐγκεντρώνω.
Pfuhl, der, ὁ βάλτος.
Pfühl, der, τὸ μαξιλλάρι.
Pfui, i.; φεῦ. φφου.
Pfund, das, τὸ φούντι.
Pfütze, die, ὁ βόρβορος.
Phariſäer, der, ὁ φαρισαῖος.
Philoſoph, der, ὁ φιλόσοφος.
Philoſophie, die, ἡ φιλοσοφία.
Philoſophiren, φιλοσοφῶ.
Philoſophiſch, φιλοσόφικός.
Phyſik, die, ἡ φυσικὴ ἐπιστήμη.
Phyſikaliſch, φυσικός.
Phyſiker, der, ὁ φυσικός.
Phyſiognomie, die, ἡ φυσιογνωμία, τὸ πρόσωπον.
Phyſiognomiſch, φυσιογνωμικός.
Phyſiſch, φυσικός.
Pichen, πισσώνω.
Picke, die, ἡ λόγχη.
Pilger, der, ὁ χατζῆς, προσκυνητής.
Pilgerin, die, ἡ χατζήδινα, προσκυνήτρια.
Pille, die, τὸ χάπι, καταπότιον.
Pinſel, der, τὸ γραφεῖον, ἡ γραφίδα τοῦ ζωγράφου. (einfältiger Menſch), ἁπλός.
Pinſeln, χρωματίζω, ἀλείφω μὲ τὴν γραφίδαν.

Piſſe, die, τὸ κάσουρον.
Piſſen, κατουρῶ.
Piſstopf, der, τὸ κατόυρολάγηνον.
Piſtole, die, ἡ πιστόλα.
Piſtolenſchuß, der, ἡ πιστολιά.
Plackerei, die, ἡ ἐνόχλησις.
Plage, die, τὸ βάσανον, ἡ στενοχωρία.
Plagen, βασανίζω, ἐνοχλῶ, στενοχωρῶ. ſich -, στενοχωροῦμαι, παιδεύομαι.
Plan, ἴσος.
Plan, der, ὁ σκοπός. (Zeichnung), τὸ σχεδίασμα.
Planet, der, ὁ πλανήτης.
Planieren, ἰσιώνω.
Plapperhaft, φλύαρος.
Plappern, φλυαρῶ.
Platt, ἴσιος.
Platte, die, ἡ πλάκα. (Glatze), ἡ φαλακράδα.
Platten, ἰσιάζω, στιλβώνω.
Plattlaus, die, ἡ ψεῖρα (ἀπου εὑρίσκεται εἰς τὰ αἰδοῖα).
Platz, der, ὁ τόπος.
Platzen, σκάζω.
Platzregen, der, ἡ ἀψιὰ βροχή.
Plauderer, der, ὁ φλύαρος.
Plauderhaft, φλύαρος.
Plauderhaftigkeit, die, κλίσις εἰς φλυαρίαν.
Plaudern, φλυαρῶ.
Plötzlich, αἰφνίδιος, ἔξαφνος. adv., ἔξαφνα.
Plump, χονδρός. (ungeſchickt), ἀνεπιτήδειος.
Plumpheit, die, ἡ χονδρότης.
Plündern, κουρσεύω, γδύνω.
Plünderung, die, τὸ κούρσευμα.
Pöbel, der, τὸ κοινὸν πλῆθος, ὁ ὄχλος.
Pöbelhaft, χυδαῖος, κοινός.
Pochen, κτυπῶ. auf etwas -, ὑπερηφανεύομαι διά τι.
Pocken, die, αἱ εὐλογιαῖς.
Podagra, das, ἡ ποδάγρα.
Podagriſch, ποδαγρικός.
Podagriſt, der, ὁ ποδαγρικός.
Poeſie, die, ἡ ποίησις.
Poet, der, ὁ ποιητής.
Poetiſch, ποιητικός.
Pol, der, ὁ πόλος.
Polieren, γυαλίζω.
Politur, die, τὰ γυάλισμα.
Politik, die, ἡ πολιτικὴ ἐπιστήμη.
Politiſch, πολιτικός. (ſchlau), πανοῦργος.
Polizei, die, ἡ ἀστυνομία.

Polſter, das, τὸ στρῶμα, προσκέφαλον.
Polſtern, στρώνω.
Poltern, βροντῶ, κάμνω κτύπον.
Pomeranze, die, τὸ νεράντζι.
Pomeranzenbaum, der, ἡ νερατζιά.
Pomp, der, ἡ παράταξις, ἡ λαμπρότης.
Pomphaft, λαμπρός.
Porzellan, das, ἡ πορτζελάνα, τὸ φαρφουρί.
Porzellanen, φαρφουρίνιος.
Poſaune, die, ἡ σάλπιγξ.
Poſaunen, σαλπίζω, σαλπίγγω.
Poſſe, die, ἡ τριλαμάδα, τριλὸς χωρατάς.
Poſſenmacher, der, ὁ γελωτοποιὸς, μασκαράς.
Poſt, die, ἡ πόστα.
Poſtamt, das, ἡ ἐπιτροπία τῆς πόστας.
Poſtbote, der, ὁ ποστιλιόνος.
Poſten, der, (Geſchäft, Amt), τὸ ὀφφίκιον. (Geldpoſten), ποσότης ἀσπρῶν.
Poſtillon, der, ὁ ποστιλιόνος.
Poſtſtation, die, ἡ πόστα.
Pottfiſch, der, ὁ φυσητήρ.
Pracht, die, ἡ λαμπράτης.
Prächtig, λαμπρός.
Prägen, κόπτω. (in's Gedächtniß -, ἐντυπώνω εἰς τὸν νοῦν.
Prahlen, καυχῶμαι.
Prahler, der, ὁ καυχητής.
Prahlerei, die, ἡ καυχησις.
Prahleriſch, καυχητικός.
Prallen, ξαναπηδῶ.
Präſident, der, ὁ προκαθήμενος, πρόεδρος.
Praſſeln, τρίζω.
Praxis, die, ἡ πράξις.
Predigen, διδάσκω, κάμνω λόγον.
Prediger, der, ὁ διδακτής, ἱερονήρυξ.
Predigt, die, ἡ διδαχή, ὁ λόγος.
Preis, der, ἡ τιμή. (Belohnung), τὸ βραβεῖον. (Lob), ὁ ἔπαινος, ἡ δόξα. Preis geben, ἀφήνω, παραδίδω. ſich Preis geben, παραδίδομαι.
Preiſen, δοξάζω.
Preisgeben, ſ. Preis.
Preſſe, die, τὸ πιεστήριον.
Preſſen, σφίγγω, στραγγίζω.
Prieſter, der, ὁ ἱερεύς, παπᾶς.
Prieſteramt, das, ἡ ἱερατεία, ἱερωσύνη.
Prieſterin, die, ἡ ἱέρισσα.
Prieſterlich, ἱερατικός.

Priesterschaft, die, οἱ ἱερεῖς.
Priesterthum, das, ἡ ἱερωσύνη.
Priesterweihe, die, ἡ χειροτονία. ich erhalte die Priesterweihe, χειροτονοῦμαι.
Prinz, der, ὁ πρίγγιπας, ἡγεμών.
Prinzessin, die, ἡ πριγγίπισσα, ἡγεμόνισσα.
Privatmann, der, ὁ ἰδιώτης.
Privilegiren, δίδω προνόμιον.
Privilegium, das, τὸ προνόμιον.
Probe, die, ἡ δοκιμή.
Proben, δοκιμάζω.
Probieren, δοκιμάζω.
Probierer, der, ὁ δοκιμαστής.
Problem, das, τὸ πρόβλημα.
Proceß, der, s. Prozeß.
Procession, die, s. Prozession.
Professor, der, ὁ προφέσσωρ, ἀκαδημικὸς, διδάσκαλος.
Prophet, der, ὁ προφήτης.
Prophetin, die, ἡ προφήτισσα.
Prophetisch, προφητικός.
Prophezeien, προφητεύω.
Prophezeiung, die, ἡ προφητεία.
Prosa, die, ὁ πεζὸς λόγος.
Protestant, der, ὁ πρατεσταντης.
Protestantisch, πρατεσταντικος.
Provinz, die, ἡ ἐπαρχία.
Prozeß, der, ἡ δίκη, τὸ κρισολόγημα.
Prozession, die, ἡ παράταξις, ἡ πομπή.
Prüfen, ἐξετάζω, δοκιμάζω.
Prüfung, die, ἡ ἐξέτασις, δοκιμή.
Prügel, der, τὸ ξύλον, ἡ ῥάβδος. die Prügel, αἱ ξυλιαῖς, ῥαβδιαῖς. - bekommen, τρώγω ξυλιαῖς.
Prügeln, κτυπῶ, δέρνω, ῥαβδίζω.
Prunk, der, ἡ λαμπρότης, παράταξις.
Prunken, κάμνω παράταξιν.
Psalm, der, ὁ ψαλμός.
Puder, der, ἡ ἄσπρη σκόνη διὰ τὰ μαλλιά.
Puff, der, τὸ κτύπημα.
Puls, der, ὁ σφυγμός.
Pulsader, die, ἡ ἀρτηρία.
Pult, das, τὸ λογεῖον, τὸ σκριτόριον.
Pulver, das, ἡ σκόνη. (Schießpulver), τὸ μπαρούτι.
Pumpe, die, ἡ ἀντλία, τρόμπα.
Punkt, der, τὸ σημεῖον. ἡ στιγμή. (Artikel), τὸ ἄρθρον, ἡ ὑπόθεσις. ich bin

auf dem Punkte; εἶναι κοντὰ νά . . .
Pünktlich, ἐξηκριβωμένος.
Pünktlichkeit, die, ἡ ἀκρίβεια, ἐξακριβότης.
Punſch, der, τὸ ποῦντζι.
Puppe, die, ἡ κοῦκλα. (von Inſekten), ἡ χρυσαλίδα.
Purpur, der, ἡ πορφύρα.
Putz, der, ὁ στολισμός.
Putzen, καστρεύω. (zieren), στολίζω. (ich — das Licht), ξεφτιλίζω (τὸ κηρί). ich putze mich, στολίζομαι.
Putzſcheere, die, τὸ ψαλιδοκέρι.

Q

Quader, der, Quaderſtein, πέτρα τετράγωνος.
Quadrat, das, τὸ τετράγωνον.
Quadratwurzel, die, ἡ τετραγωνικὴ ῥίζα.
Quaken, φωνάζω, βοῶ, κοάζω.
Quäcker, der, ὁ κοάκερος.
Qual, die, τὸ βάσανον, ἡ βιμωρία, ὁ πόνος.
Quälen, βασανίζω.
Quäler, der, ὁ βασανιστής.
Quaſte, die, ἡ φοῦντα.
Quecke, die, τὸ πολύγωνον, σκυλοδόντι.
Queckſilber, das, ὁ ὑδράργυρος.
Quelle, die, ἡ πηγή.
Quellen, ἀναβρύω, πηγάζω.
Quentchen, das, τὸ τέταρτον τοῦ λοτιοῦ, τὸ δράμι.
Quer, πλάγιος.
Quere, die, τὸ πλάγιον.
Querſack, der, τὸ δισάκκι.
Quetſchen, ζουλίγω, σφίγγω.
Quetſchung, die, ὁ ζουλισμός. ἡ πληγὴ ἀπὸ ζουλισμόν.
Quitt, — ſeyn, τελειώνομαι.
Quitte, die, τὸ κυδώνι.
Quittenbaum, der, ἡ κυδωνιά.
Quittiren, einen —, δίδω γράφην (ὁμολογίαν) περιλαβῆς. (etwas verlaſſen), ἀφήνω, παραιτῶ.
Quittung, die, ὁμολογία περιλαβῆς.

R

Rabbiner, der, ὁ ραββί, ραββῖνος.
Rabe, der, ὁ κόραξ, κόρακας.
Rache, die, ἡ ἐκδίκησις.

Rächen, ἐκδικῶ. ſich -, ἐκδικοῦμαι.
Rachen, der, τὸ στόμα.
Rächer, der, ὁ ἐκδικητής.
Rächerin, die, ἡ ἐκδικήτρια.
Rachgier, die, ἡ ἐπιθυμία, ὁρμὴ εἰς ἐκδίκησιν.
Rachſucht, die, ſ. Rachgier.
Rakete, die, τὸ φυσσέκι.
Rad, das, ὁ τροχός.
Rädern, βασανώνω μὲ τὸν τροχόν.
Radieren, ξύω.
Raffen, ἁρπάζω.
Rahm, der, ἡ κορυφὴ τοῦ γάλακτος.
Rahmen, der, τὸ περιβάσιον.
Rand, der, ἡ ἄκρα.
Rang, der, βαθμὸς τῆς ἀξίας.
Rangſucht, die, ἡ ἄμετρος φιλοτιμία.
Rank, der, τὸ πανοῦργον μηχάνευμα.
Ranken, ſich -, περιτυλίγομαι.
Ränkevoll, πανοῦργος.
Ranzig, ταγγός.
Rar, σπάνιος. (vorzüglich), ἐξαίρετός.
Raſch, ταχὺς, ὀγλήγορος. βιαστικός.
Raſchheit, die, ἡ ταχύτης.
Raſen, λυσσῶ, μαίνομαι.
Raſen, der, ἡ πρασινάδα, πρασιά.
Raſend, λυσσασμένος, μανιακός.
Raſerei, die, ἡ λύσσα, μανία.
Raſiren, ξουραφίζω. eine Feſtung -, χαλνῶ τὰ δυνατώματα ἑνὸς κάστρου.
Raſirmeſſer, das, τὸ ξουράφι.
Raſpel, die, ἡ ῥάπα. ῥινὶ διὰ ξύλα.
Raſpeln, ῥινίζω, ξύω.
Raſſel, die, τὸ κρόταλον.
Raſſeln, κροτῶ.
Raſſeln, das, ὁ κρότος.
Raſt, die, ἡ ἡσυχία, ἀνάπαυσις.
Raſten, ἡσυχάζω, ἀναπαύομαι.
Raſtlos, ἀκατάπαυστος.
Raſttag, der, ἡμέρα ἀναπαύσεως.
Rath, der, ἡ συμβουλή. (Rathsverſammlung), τὸ συμβούλιον, συμβουλευτήριον.
Rath, der, (Rathsherr), ὁ συμβουλευτής.
Rathen, συμβουλεύω.
Rathgeber, der, ὁ συμβουλεύων.
Rathhaus, das, τὸ κριτήριον.
Rathſam, ὠφέλιμος.
Rathſamkeit, die, ἡ ὠφελιμότης.
Rathſchlag, der, ἡ συμβουλή.
Rathſchlagen, συμβουλεύομαι.

Rathſchluß, der, ἡ ἀπόφασις.
Räthſel, das, τὸ αἴνιγμα.
Räthſelhaft, αἰνιγματώδης.
Rathsſchluß, der, ἀπόφασις κριτηρίου.
Rathsverſammlung, die, συνάθροισις κριτηρίου.
Ratte, Ratze, die, ὁ μεγάλος ποντικός.
Raub, der, ἡ ἁρπαγή, τὸ κλέψιμον. (Beute), τὰ λάφυρα.
Rauben, ἁρπάζω.
Rauben, das, ἡ ἁρπαγή.
Räuber, der, ὁ κλέπτης.
Räuberiſch, ἁρπακτικός.
Raubgierde, die, ἡ ἐπιθυμία τῆς ἁρπαγῆς.
Raubgierig, ſ. räuberiſch.
Raubſucht, die, ſ. Raubgierde.
Raubſüchtig, ſ. räuberiſch.
Raubthier, das, ἁρπακτικὸν θηρίον.
Raubvogel, der, ἁρπακτικὸν πουλί.
Rauch, der, ὁ καπνός.
Rauchen, καπνίζω, εὐγάζω καπνόν. Tabak rauchen, πίνω καπνὸν, τραβῶ καπνόν.
Räuchern, καπνίζω.
Rauchfang, der, ὁ καπνοδόχος.
Rauchfaß, das, τὸ θυμιατήριον.
Rauchig, καπνώδης.
Rauchpfanne, die, τὸ θυμιατήριον.
Rauchtabak, der, ὁ καπνός.
Raude, die, ἡ ψώρα.
Räudig, ψωριασμένος.
Raufe, die, ἡ λανάρα.
Räufeln, λαναρίζω.
Raufen, μαδίζω. ſich mit einem -, κτυποῦμαι μαζὺ μὲ ἕναν (μὲ τὸ σπαθί).
Raufer, der, ὁ φιλόμαχος.
Rauh, τραχύς. (heiſer), ἄγριος, βραχνός. (vom Wetter), κρύος, ἀχρεῖος. (von Menſchen), σκληρός.
Rauhigkeit, die, ἡ τραχύτης. ἡ βραχνάδα. τὸ κρύον. ἡ σκληρότης.
Raum, der, τὸ διάστημα (τόπου), ὁ τόπος.
Räumen, βάνω ἕνα πρᾶγμα κατὰ μέρος. (reinigen), παστρεύω. einen Ort -, ἀφήνω ἕναν τόπον.
Räumung, die, τὸ ἔβγαλμα. ἡ πάστρευσις. ἡ παραίτησις.
Räumlich, τοπικός.
Raunen, ψιθυρίζω.
Raupe, die, ἡ κάμπη, κάμπια.
Rauſch, der, ἡ μέθη.

Rauſchen, βοῶ, βροντῶ.
Räuſpern, ſich -, ξηροβήχω.
Raute, die, τὸ πήγανον. (in der Geometrie), ὁ ῥόμβος.
Rebe, die, τὸ κλῆμα τοῦ ἀμπελιοῦ.
Rebell, der, ὁ ἀποστάτης.
Rebellion, die, ἡ ἀποστασία.
Rebelliren, ἀποστατῶ.
Rebenmeſſer, das, τὸ κλαδευτήριον.
Rebenſaft, der, τὸ κρασί, ὁ οἶνος.
Rebhuhn, das, τὸ περδίκι, ἡ πέρδικα.
Recept, das, ἡ ῥετζέτα.
Rechen, der, ἡ τζουγκράνα.
Rechenbret, das, τὸ ἀβάκιον.
Rechenkunſt, die, ἡ ἀριθμητική.
Rechenſchaft, die, ὁ λόγος, ἡ ἀπόκρισις. zur - ziehen, ζητῶ ἀπόκρισιν.
Rechnen, λογαριάζω. auf etwas -, λογαριάζω εἴς τι.
Rechner, der, ὁ λογαριαστής.
Rechnung, die, ὁ λογαριασμός.
Recht, δεξιός. (richtig), ὀρθός. (gerecht), δίκαιος.
Recht, das, τὸ δίκαιον. mit Recht, μὲ δίκαιον, δικαίως.
Recht ſprechen, κρίνω.
Rechten, κρισολογῶ φιλονικῶ.
Rechtfertigen, δικαιολογῶ.
Rechtfertigung, die, ἡ δικαιολογία.
Rechtgläubig, ὀρθόδοξος.
Rechtgläubigkeit, die, ἡ ὀρθοδοξία.
Rechtlich, νόμιμος, δίκαιος.
Rechtmäßig, νόμιμος.
Rechtmäßigkeit, die, ἡ νομιμότης.
Rechts, adv., εἰς τὴν δεξιάν.
Rechtſchaffen, δίκαιος, καλός.
Rechtſchaffenheit, die, ἡ δικαιοσύνη.
Rechtſchreibung, die, ἡ ὀρθογραφία.
Rechtsfall, der, περίστασις ἢ ὑπόθεσις λογοτριβῆς.
Rechtsgelehrſamkeit, die, ἡ νομικὴ ἐπιστήμη.
Rechtsgelehrte, der, ὁ νομικός.
Rechtshandel, der, ἡ λογοτριβή.
Rechtskräftig, νόμιμος.
Rechtskraft, die, ἡ νομιμότης.
Rechtspflege, die, ἡ ἐξακολούθησις τῆς δικαιοσύνης.
Rechtsſpruch, der, ἀπόφασις κριτηρίου ἢ κριτοῦ.
Rechtswiſſenſchaft, die, ſ. Rechtsgelehrſamkeit.
Recken, ἐκτείνω. ſich -, ἐκτείνομαι.

Rector, der, ὁ ἐπιστάτης ἀκαδημίας ἢ σχολείου.
Rede, die, ἡ ὁμιλία. (Gerücht), ἡ φήμη. eine - halten, κάμνω λόγον.
Redekunſt, die, ἡ ῥητορική.
Reden, ὁμιλῶ.
Reden, das, ἡ ὁμιλία.
Redensart, die, ἡ φράσις.
Redlich, δίκαιος, καλός, εἰλικρινής.
Redlichkeit, die, ἡ εἰλικρίνεια.
Redner, der, ὁ ῥήτωρ, ῥήτωρας.
Redneriſch, ῥητορικός.
Rednerſtuhl, der, καθέδρα ῥήτορος, ὁ ἄμβωνας.
Redſelig, ὁπού ἀγαπᾷ νὰ ὁμιλῇ πολύ. πολύλογος.
Redſeligkeit, die, ἀγάπη ἤτις κλίσις εἰς πολυλογίαν.
Reform, die, ἡ διόρθωσις.
Rege, κινούμενος. rege machen, κινῶ.
Regel, die, ὁ κανών, κανόνας.
Regellos, ἀκανόνιστος. ἄτακτος.
Regelloſigkeit, die, ἡ ἀκανονισία. ἡ ἀταξία.
Regelmäßig, κανονικός.
Regelmäßigkeit, die, τὸ κανονικόν.
Regen, κινῶ, ταράζω.
Regen, der, ἡ βροχή.
Regenbogen, der, ὁ δόξα (τὸ τόξον) τοῦ οὐρανοῦ.
Regenſchirm, der, ἡ ἀμπρέλλα.
Regent, der, ὁ ἐξουσιαστής, βασιλεύς, ἡγεμών.
Regentſchaft, die, ἡ κυβέρνησις.
Regenwetter, das, βροχερὸς καιρός.
Regenwolke, die, βροχερὸν σύννεφον.
Regieren, κυβερνῶ, βασιλεύω.
Regierung, die, ἡ κυβέρνησις.
Regiment, das, (von Soldaten), τάγμα στρατιωτικόν.
Regiſter, das, (eines Buches), πίναξ (ἑνὸς βιβλίου).
Regiſtrator, der, γραμματικὸς κριτηρίου.
Regnen, es regnet, βρέχει.
Regneriſch, βροχερός.
Regulär, κανονικός.
Regung, die, ἡ κίνησις.
Reh, das, τὸ ζαρκάδι.
Reibeiſen, das, ἡ λύστρα.
Reiben, τρίβω.
Reibung, die, ἡ τρίψις.
Reich, πλούσιος.
Reich, das, ἡ βασιλεία, τὸ βασίλειον.

Reichen, Jemanden etwas -, ἁπλώνω, δίδω. (ausreichen), φθάνω. (sich erſtrecken), ἐκτείνομαι.
Reichlich, πλουσιοπάροχος.
Reichstag, der, συνάθροισις τῶν πρεσβύων (ἀπὸ τὰ μέλη ἐνὸς βασιλείου).
Reichsverfaſſung, die, ἡ διάταξις ἐνὸς βασιλείου.
Reichthum, der, ὁ πλοῦτος.
Reif, ὥριμος.
Reif, der, ἡ πάχνη.
Reif, Reifen, der, τὸ στεφάνι.
Reife, die, ἡ ὡριμότης.
Reifen, ὡριμάζω.
Reifen, es reift, παχνίζει.
Reiflich, ἱκανός, γνωστικός.
Reihe, die, ἡ ἀράδα.
Reihen, der, Reigen, ὁ χορός.
Reihen, ἀραδιάζω, βάνω εἰς ἀράδαν.
Reim, der, ὁμοιοκατάληκτος στίχος.
Reimen, κάμνω ὁμοιοκαταλήκτους στίχους. ſich -, ὁμοιοκαταλήγω.
Rein, παστρικός. (lauter), καθαρός.
Reinheit, die, ἡ καθαρότης.
Reinigen, παστρεύω. καθαρίζω.
Reinigung, die, ἡ πάστρευσις. ὁ καθαρισμός.
Reinlich, παστρικός.
Reinlichkeit, die, ἡ παστρικότης.
Reis, das, τὸ κλωνάρι.
Reis, der, τὸ ῥύζι.
Reiſe, die, ἡ ὁδοιπορία, τὸ ταξίδι, ἡ στρατιά. glückliche Reiſe! καλὸν κατευόδιον.
Reiſebeſchreiber, der, ὁ περιηγητής.
Reiſebeſchreibung, die, ἡ περιγραφὴ ὁδοιπορίας, περιήγησις.
Reiſegefährte, der, ὁ συνοδοιπόρος.
Reiſen, ὁδοιπορῶ, ταξιδεύω.
Reiſen, das, τὸ ὁδοιπόρημα.
Reiſende, der, ὁ ὁδοιπόρος, ταξιδιώτης.
Reiß, der, ſ. Reis.
Reißblei, das, μολύβι διὰ μολυβοκόνδυλα.
Reißen, σχίζω. (wegreißen), ἁρπάζω. es reißt, πονεῖ. es reißt mich in den Füßen, ἔχω πόνον εἰς τὰ ποδάρια.
Reißen, das, τὸ ἅρπαγμα. (körperlicher Schmerz), ὁ πόνος. ὁ ῥευματισμός.
Reißend, ἁρπακτικός, βαθὺς.

Reiten, ἱππεύω, καβαλικεύω.
Reiten, das, τὸ ἱππευμα.
Reiter, der, ὁ ἱππεύς, καβαλάρης.
Reiterei, die, τὸ ἱππευμα. (Cavallerie), τὸ ἱππικόν.
Reitknecht, der, ὁ ἱππικόμος, - δοῦλος διὰ τὰ ἄλογα.
Reitkunſt, die, ἡ ἱππευτικὴ.
Reiz, der, (Aufregung), τὸ ἐρέθισμα. (das Anziehende), τὸ θέλγητρον, ἡ χάρις, νοστιμάδα.
Reizbar, ἐρεθιστικός.
Reizen, ἐρεθίζω. (anziehen), ἑλκύζω, τραβῶ.
Reizend, ἐρεθιστικός. ἑλκυστικὸς, θελκτικός.
Reizung, die, τὸ ἐρέθισμα. τὸ θέλγητρον.
Religion, die, ἡ θρησκεία, πίστις.
Religiös, θεοσεβὴς, εὐσεβὴς.
Religioſität, die, ἡ εὐσέβεια.
Reliquie, die, τὸ λείψανον.
Rennbahn, die, τὸ στάδιον, ἱπποδρόμιον.
Rennen, τρέχω.
Rennen, das, τὸ τρέξιμον.
Rennthier, das, ὁ ἱππέλαφος.
Replik, die, ἡ ἀνταπόκρισις.
Republik, die, ἐλευθέρα πολιτεία.
Reſidenz, die, ἡ βασιλεύουσα πόλις.
Reſt, der, τὸ ἐπίλοιπον.
Retiriren, ἀναχωρῶ.
Retten, ἐλευθερώνω.
Retter, der, ὁ ἐλευθερωτὴς.
Rettig, der, τὸ ῥάπανον.
Rettung, die, ἡ ἐλευθέρωσις.
Reue, die, ἡ μετάνοια.
Reuen, es reut mich, μετανοῶ, μεταμέλει με.
Reuig, ὁποῦ μετανοεῖ.
Reuten, σκαλεύω.
Rhabarber, der, τὸ ῥαβάρβαρον.
Richten, σταίνω, διευθύνω. (hinrichten), θανατώνω, ἀποκεφαλίζω. (urtheilen), κρίνω. ſich nach einem -, κυβερνοῦμαι ἢ προσαρμόζομαι κατὰ τὴν θέλησίν τινος.
Richter, der, ὁ κριτὴς.
Richterſtuhl, der, καθέδρα κριτοῦ.
Richtig, ὀρθὸς, σωστὸς, καλός.
Richtig, adv., ὀρθὰ, καλά.
Richtigkeit, die, τὸ ὀρθόν.
Richtſchnur, die, ἡ στάθμη (ἐργαλεῖον τῶν τειχοκτιστῶν). (Vorſchrift), ὁ κανόνας, νόμος.
Richtung, die, ἡ εὐθυνσις.

Riechen, ὀσμοῦμαι, ὀσφραίνομαι. (einen Geruch von ſich geben), μυρίζω. übel riechen, βρομῶ.

Rieſe, die, ἡ χαραγματιά.

Riegel, der, ὁ σύρτης.

Riemen, der, τὸ λουρί.

Riemer, der, ὁ λουρᾶς.

Rieſe, der, ὁ γίγας, γίγαντας.

Rieſeln, μουρμουρίζω.

Rieſin, die, ἡ γιγάντισσα.

Rieß, das, καθέρνον χαρτί.

Rife, Riffel, die, ἡ λανάρα.

Riffeln, λαναρίζω.

Rind, das, τὸ βόδι, ἤτε καὶ ἡ ἀγελάδα.

Rinde, die, ἡ φλοῦδα.

Rindern, βόδιος.

Rindfleiſch, das, βόδιον κρέας.

Rindvieh, das, τὰ βόδια ἢ ἡ ἀγελάδαις.

Ring, der, τὸ δακτυλίδι. (Reif), τὸ στεφάνι, ὁ κύκλος.

Ringel, der, ὁ κύκλος, τὸ στεφάνι.

Ringeln, στριφογυρίζω.

Ringen, παλευω, παλαίω.

Ringen, das, τὸ πάλεμα.

Ringer, der, ὁ παλαιστής.

Rinne, die, τὸ κανάλι, (Dachrinne), νεροχύτης τῆς σκεπαστῆς.

Rinnen, ῥέω, τρέχω.

Rinnſtein, der, ὁ νεροχύτης.

Rippe, die, τὸ πλευρόν.

Rippen, χαρακώνω.

Riß, der, ἡ σχισμάδα. (Zeichnung), ἡ ἰχνογραφία.

Ritt, der, τὸ ἱππεύμα.

Ritter, der, ὁ ἱππεύς, καβαλάρης.

Ritterlich, (tapfer), ἀνδρεῖος.

Ritterſchaft, die, οἱ καβαλίροι, εὐγενεῖς ἱππεῖς.

Rittmeiſter, der, ὁ καπιτάνος εἰς τὸ ἱππικόν.

Ritzen, τζουγκρανίζω.

Robbe, der, ἡ φώκια, φωκή.

Roche, der, ἡ βατίς, ἡ ῥίνα.

Röcheln, ῥαυχαλίζω, ἀγκομαχῶ.

Röcheln, das, τὸ ῥουχάλισμα.

Rock, der, τὸ φόρεμα.

Rocken, der, ſ. Roggen.

Rogen, der, τὰ αὐγὰ τῶν ψαριῶν.

Roggen, der, ἡ βρίζα, σεκάλη.

Roh, (ungekocht), ὠμός, ἄβρασ-τος. (von Stoffen), ἀδούλευτος. (ungeübt), ἀπαίδευτος, σκληρός.

Roheit, die, ἡ ὠμότης. ἡ σκληρότης.
Rohr, das, τὸ καλάμι.
Röhre, die, ἡ τρόμπα, τὸ καναλι.
Rolle, die, τὸ καροῦλι, ὁ μακαράς. (Walze), ὁ κύλινδρος. (Rolle Papier ꝛc.), τύλιγμα. (Schauſpieler-Rolle), πρόσωπον ὁποῦ παρασταίνει τις εἰς τὸ θέατρον.
Rollen, v. a., κυλίω. v. n., κυλίομαι. der Donner rollt, ἡ βροντὴ ἠχολογεῖ.
Roman, der, ἡ ρομάντζα, πεπλασμένη ἱστορία.
Romanenhaft, φανταστικός.
Romantiſch, νόστιμος, ἐξαίρετος.
Roſe, die, τὸ τριαντάφυλλον.
Roſenöl, das, τὸ τριανταφυλλόλαδον, ῥοδόλαδον.
Roſenſtock, der, ἡ τριανταφυλλιά.
Roſine, die, ἡ σταφίδα.
Roſmarin, der, τὸ δενδρολίβανον.
Roß, das, τὸ ἄλογον, ὁ ἵππος.
Roßhaar, das, ἡ ἀλογότριχα.
Roſt, der, (am Eiſen ꝛc.), ἡ σκουριά. (Bratroſt), ἡ σκάρα, ἰσχάρα.
Roſten, σκουριάζω.
Röſten, ψήνω, καψαλίζω ἐπάνω εἰς τὴν ἰσχάραν ἢ σκάραν. (von Flachs und Hanf), μοσκεύω (τὸ λινάρι ἤτε τὸ κανάβι).
Roſtig, σκουριασμένος.
Roth, κόκκινος, ἐρυθρός,
Röthe, die, τὸ κόκκινον, ἡ κοκκινάδα.
Röthen, κοκκινίζω.
Rothgärber, der, ὁ βυρσοδέψης, ταμπάκης.
Rothhaarig, κοκκινομάλλης.
Röthlich, κοκκινούτζικος.
Rothwild, das, τὰ ἐλάφια καὶ τὰ ἄγρια γουρούνια.
Rotte, die, τὸ κοπάδι.
Rotten, ſich -, συναθροίζομαι.
Rottmeiſter, der, ὁ καποράλης.
Roth, der, ἡ μύξα.
Rübe, die, ἡ γογγύδα, γογγύλη.
Rubel, der, τὸ ῥοῦβλον (μονέδα ἀσημένια τῆς Ῥουσσίας).
Rubin, der, τὸ ῥουμπίνι.
Ruchlos, ἀσεβής, ἄνομος.
Ruchloſigkeit, die, ἡ ἀσέβεια, ἀνομία.
Rücken, κινῶ.

Rücken, der, ἡ ῥάχη.
Rückenmark, das, ὁ μυελὸς ῥάχης.
Rückgang, der, ὁ γυρισμός.
Rückgrat, der, ἡ ῥάχη, τὸ ῥαχοκόκκαλον.
Rückhalt, der, ἡ διαφύλαξις.
Rückkehr, die, ὁ γυρισμός.
Rücklings, adv., ἀνάποδα. ἀπ' ὀπίσω.
Rückmarsch, der, ὁ γυρισμός.
Rückreise, die, s. Rückmarsch.
Rückseite, die, τὸ ὄπισθεν.
Rücksicht, die, ἡ ἀπόβλεψις. in Rücksicht auf —, ἀποβλέποντας εἰς —.
Rücksprache, die, ἡ συνομιλία. - nehmen, συνομιλῶ.
Rückstand, der, τὸ ἐπίλοιπον.
Rückständig, ἐπίλοιπος.
Rückwärts, adv., πρὸς τὰ ὀπίσω.
Rückweg, der, ὁ γυρισμός, ἡ ἐπιστροφή.
Rückzug, der, ὁ γυρισμός, ἡ ἀναχώρησις (στρατεύματος).
Ruder, das, τὸ κουπί, κωπίον.
Ruderknecht, der, ὁ κωπηλάτης.
Rudern, κωπηλατῶ, τραβῶ τὸ κουπί.
Ruderschlag, der, τὸ κωπηλάτημα.
Ruf, der, ἡ φήμη, τὸ ὄνομα. (Berufung), τὸ κάλεσμα. er hat einen guten Ruf, ἔχει καλὸν ὄνομα εἰς τὸν κόσμον. ich bringe einen in üblen Ruf, χαλνῶ τὸ ὄνομα ἑνός, δυσφημίζω.
Rufen, κράζω. φωνάζω.
Rüge, die, ἡ ἐγκάλεσις εἰς κριτήριον. (Tadel), ἡ κατηγορία. (gerichtliche Untersuchung), ἡ ἐξέτασις.
Rügen, κατηγορῶ, ἐλέγχω.
Ruhe, die, ἡ ἡσυχία. (Tod), ὁ θάνατος.
Ruhebank, die, σκαμνὶ δι' ἀνάπαυσιν.
Ruhen, ἡσυχάζω, ἀναπαύομαι.
Ruheplatz, der, τόπος ἀναπαύσεως.
Ruhestätte, die, τόπος ἀναπαύσεως. (Grab), ὁ τάφος.
Ruhig, ἥσυχος.
Ruhm, der, ἡ δόξα.
Ruhmbegierde, die, ἡ φιλοδοξία.
Ruhmbegierig, φιλόδοξος.
Rühmen, δοξάζω. sich -, καυχῶμαι.
Rühmlich, ἔνδοξος.
Ruhmredig, μεγαλήγορος.

Ruhmredigkeit, die, ἡ μεγαλη-γορία.
Ruhmſucht, die, ἡ φιλοδοξία.
Ruhmſüchtig, φιλόδοξος.
Ruhmwürdig, ἀξιοδόξαστος.
Ruhr, die, rothe -, ἡ δυσεν-τερία.
Rühren, (berühren), ἐγγίζω. (nmrühren), ἀνακατώνω. (bewegen), κινῶ, ταράζω. (herrühren), προέρχομαι, ſich -, κινοῦμαι.
Rührung, die, ἡ κίνησις (τῆς καρδίας).
Ruin, der, ὁ χαλασμός.
Ruine, die, τὰ ἐπίλοιπα ἀπὸ χαλασμένα ὀσπήτια κ. τ. ε.
Rülps, der, ὁ ἐρευγμός, τὸ ρεύξιμον.
Rülpſen, ρεύγομαι.
Rumpf, der, τὸ σῶμα, κορμὶ χωρὶς τὸ κεφάλι.
Rümpfen, die Naſe -, ζαρώνω, στροφοχυρίζω τὴν μύτην.
Rumpf, στρογγυλὸς.
Rundе, die, ἡ στρογγυλότης.
Ründen, καμνω στρόγγυλον.
Rundung, die, τὸ στρογγύ-λωμα.
Runkelrübe, die, τὸ κόκκινον σεῦκλον, κοκκινογούλι.
Runzel, die, ἡ ζαρωμάδα.
Runzelig, ζαρωμένος.
Runzeln, ζαρώνω.
Rupfen, μαδειῶ.
Ruß, der, ἡ καπνιά.
Rüſſel, der, ἡ μούρη. (- des Elephanten), ἡ προβοσκίδα (τοῦ ἐλέφαντος).
Rußig, γεμάτος καπνιάν.
Rüſten, ὁπλίζω. ἑτοιμάζω. ſich -, ὁπλίζομαι. ἑτοιμάζομαι εἰς πόλεμον.
Rüſtig, δυνατός.
Rüſtkammer, die, τὸ ὁπλοφυ-λάκιον.
Rüſtigkeit, die, ἡ ἰσχύς, δύ-ναμις.
Rüſtung, die, τὸ ὅπλισμα. ἑτοι-μασία εἰς πόλεμον, ἅρμα-τωσία.
Ruthe, die, ἡ ῥάβδος, βίτζα. (Schwanz der Hunde), ἡ οὐρὰ (τοῦ σκύλου). (Längenmaß), ἡ ὀργυιά. (Zeugungsglied), ἡ σάρκα.
Rutſchen, γλυστρῶ.
Rütteln, ταράζω.
Rütteln, das, τὸ τάραγμα.

S

Saal, der, ἡ σάλα.
Saat, die, τὰ σπαρτά.
Saatfeld, das, χωράφι σπαρμένον.
Saatkorn, das, τὸ σιτάρι, ἡ βρίζα.
Sabbath, der, τὸ σάββατον.
Säbel, der, τὸ σπαθί.
Säbelklinge, die, ἡ λάμα τοῦ σπαθιοῦ.
Sache, die, τὰ πρᾶγμα. ἡ ὑπόθεσις.
Sachte, adv. (leise), σιγά. (langsam), ἀργά.
Sachwalter, der, ὁ πρόδικος.
Sack, der, τὸ σακκί.
Säckchen, das, ἡ σακκοῦλα.
Sackträger, der, ὁ χαμάλης, βασταγάρης.
Sackuhr, die, ἡ ὥρα (μικρὴ ὁποῦ βάνεται εἰς τὴν τζέπην).
Sacrament, das, τὸ ἅγιον μυστήριον.
Sacristan, der, ὁ ἐκκλησιάρχης.
Sacristei, die, τὸ ἱεροφυλάκιον.
Säen, σπέρνω, σπείρω.
Saffian, der, τὸ σαχτιάνι.
Safran, der, ὁ κρόκος.
Saft, der, τὸ ζουμί, ὁ χυμός.
Saftig, ζουμερός.
Saftlos, ὁποῦ δὲν ἔχει ζουμί. ἄνοστος.
Sage, die, ἡ φήμη, ὁ λόγος.
Säge, die, τὸ πριόνι.
Sägen, πριονίζω.
Sägen, das, τὸ πριόνισμα.
Sagen, λέγω. das hat nichts zu sagen, δὲν κάμνει τίποτε.
Säger, der, ὁ πριονιστής.
Sago, der, τὸ σάγο.
Saite, die, ἡ χορδή.
Salamander, der, ἡ σαλαμάνδρα.
Salat, der, ἡ σαλάτα.
Salbader, der, ὁ φλύαρος.
Salbaderei, die, ἡ φλυαρία.
Salbe, die, τὸ ἄλειμμα, ἡ ἀλειφή.
Salben, ἀλείφω.
Salböl, das, τὸ ἱερὸν ἔλαιον.
Salbung, die, ἡ ἄλειψις.
Saldiren, ξεπληρώνω.
Salm, der, σαλαμὸν ψάρι.
Salmiak, der, ὁ ἀμμωνιακός.
Salpeter, der, τὸ νίτρον.
Salpeterartig, νιτρωδής.
Salpetersäure, die, τὸ ὀξὺ τοῦ νίτρου, νιτρόξοδον.
Salpetrig, νιτρώδης.

Salz, das, τὸ ἅλας.
Salzen, ἁλατίζω.
Salzfaß, das, ἡ ἁλατοθήκη.
Salzig, ἁλμυρός.
Salzkorn, das, σπειρὶ ἅλατος.
Salzsieder, der, ὁ ἁλατοπήκτης.
Salzwasser, das, ἁρμυρὸν νερόν.
Same, der, ὁ σπόρος.
Samenfluß, der, ἡ γονόῤῥοια.
Samenkorn, das, σπειρὶ ὁποῦ σπέρνουν.
Sammeln, συνάζω, συναθροίζω.
Sammelplatz, der, τόπος συναθροίσεως.
Sammet, der, ὁ κατηφὲς.
Sammler, der, ὁ συναθροιστής.
Sammlung, die, ἡ συνάθροισις, σύλλεξις.
Samstag, der, τὸ σάββατον.
Sammt, praep., μαζὺ μὲ.
Sämmtlich, ὅλος μαζύ.
Sand, der, ὁ ἄμμος.
Sandbank, die, ὁ ἄμμος.
Sandelholz, das, τὸ κοκκινόξυλον.
Sandig, ἀμμώδης.
Sandkorn, das, σπειρὶ ἄμμου.
Sandstein, der, ἀμμώδης πέτρα.
Sanduhr, die, ὡρολόγιον ἐξ ἄμμου.
Sandwüste, die, ἀμμώδης ἔρημος.
Sanft, πρᾶος, ἥσυχος.
Sänfte, die, τὸ φορεῖον.
Sänftenträger, der, ἐκεῖνος ὁποῦ βαστάζει τὸ φορεῖον.
Sanftmuth, die, ἡ πραότης.
Sanftmüthig, πρᾶος, ἥμερος.
Sang, der, τὸ ᾆσμα.
Sänger, der, ὁ ψαλτῳδιστής. (Kirchensänger), ὁ ψάλτης.
Sängerin, die, ἡ ψαλτῳδίστρια. ἡ ψάλτρια.
Saphier, der, ὁ σαπφίριος, τὸ σαφίρι.
Sardelle, die, ἡ σαρδέλλα, μαρίδα.
Sarg, der, τὸ νεκροκράββατον.
Sarsaparille, die, ἡ σαπαρίνα.
Satan, der, ὁ σατανᾶς, διάβολος.
Satanisch, σατανικὸς, διαβολικός.
Satt, χορτάτος. ich bin satt, εἶμαι χορτάτος, ἐχόρτασα. ich werde einer Sache satt, βαρύνομαι ἀπό ἕνα πρᾶγμα. ich bin einer Sache satt, ἐβαρέθηκα ἀπό ἕνα πρᾶγμα. ich esse mich satt, τρώγω ἕως νὰ χορτάσω.
Sattel, der, ἡ σέλλα.

Sattelgurt, die, τὸ ζωνάριον τῆς σέλλας.
Sattelknopf, der, τὸ κουμβίον τῆς σέλλας.
Satteln, σελλώνω.
Sattelpferd, das, ἄλογον τῆς σέλλας.
Sattelzeug, das, τὰ ἀναγκαῖα διὰ τὸ ἄλογον τῆς σέλλας.
Sättigen, χορτάζω.
Sättigung, die, ἡ χόρτασις.
Sattler, der, ὁ σελλάρης.
Sattsam, ἀρκετός.
Sattsamkeit, die, τὸ ἀρκετόν.
Satyr, der, ὁ σάτυρος.
Satyre, die, σατυρικὸν ποίημα.
Satyriker, der, σατυρικὸς ποιητής.
Satyrisch, σατυρικός.
Satyrisiren, περιγελῶ.
Satz, der, (Sprung), τὸ πήδημα. (Redesatz), ἡ θέσις. (Bodensatz), τὸ κατακάθισμα.
Satzung, die, τὸ δόγμα, ὁ νόμος.
Sau, die, ἡ γουρούνα.
Sauber, παστρικός.
Sauberkeit, die, ἡ παστρικότης.
Säubern, παστρεύω.
Säuberung, die, ἡ παστρευσις.
Saubohne, die, ἄγριαν φασούλι.

Sauer, ξυνός. (herbe), ἄγουρος. (beschwerlich), δύσκολος. (mürrisch, finster), σκυθρωπός. es kommt mir sauer an, μοὶ ἔρχεται δύσκολον, βαρύ.
Sauerampfer, der, ἡ ξυνίθρα, ὀξαλίς.
Sauerkraut, das, ξυνὸν λάχανον, ξυνολάχανον.
Säuerlich, ξυναύτζικος.
Sauern, ξυνίζω, ξυνίζομαι.
Säuern, ξυνίζω.
Sauerteig, der, τὸ προζύμι.
Saufen, πίνω.
Saufen, das, ἡ ἀμετρία εἰς τὸ πίνειν.
Säufer, der, ὁ κρασοπινάς, οἰνοπότης.
Saufgelage, das, τὸ συμπόσιον (εἰς τὸ ὁποῖον πίνουν ἄμετρα).
Säugamme, die, ἡ βυζάστρα, βάγια, τροφός.
Saugen, βυζάνω.
Säugen, βυζάνω, δίδω τὸ βυζί.
Säugling, der, παιδὶ ὁπού βυζάνει, νήπιον.
Saubirt, der, ὀγουρουνοβοσκός.
Säuisch, ἀπαστρος, ἀσχημότατος.

Saujagd, die, κυνηγι ἀγριων γουρουνιων.
Säule, die, ὁ στύλος, ἡ κολώνα.
Säulengang, der, ἀράδα ἀπὸ κολώναις, στοὰ (μὲ στύλους).
Saum, der, ἡ ἄκρα, τὸ κράσπεδον.
Säumen, στρίπτω.
Säumen, (zaudern), ἀργοπορῶ, ἀργῶ.
Säumig, ἀργός.
Saumpferd, das, ἄλογον φορτώματος.
Saumsattel, der, τὸ σαμμάρι.
Saumselig, ἀργός, ἀμελής.
Saumseligkeit, die, ἡ ἀργοπορία, ἀμέλεια.
Saumthier, das, ζῶον φορτώματας.
Säure, die, ἡ ξυνότης. τὸ ξυνόν.
Säuseln, μουρμουρίζω.
Sausen, βοῶ.
Sausen, das, ἡ βοὴ τοῦ ἀέρος.
Scapulier, das, ἡ ἐπωμίς.
Schaar, die, τὸ κοπάδι.
Schabe, die, (Insekt), ὁ σάρακας.
Schabe, die, (Werkzeug), ἡ ξύστρα.
Schabe, die, (Krätze), ἡ ψώρα.
Schaben, ξύω.
Schabernack, der, ἡ πείραξις. ich thue einem einen Schabernack, πειράζω ἕναν μὲ πανοῦργον τρόπον.
Schäbig, ψωριασμένος.
Schabracke, die, σκέπασμα ἀλόγου.
Schachbrett, das, ἡ τράπεζα τοῦ σαντρικιοῦ.
Schächer, der, ὁ λῃστής.
Schacher, der, ἡ λιανοπούλησις.
Schachern, κάμνω λιανοπούλησιν.
Schachspiel, das, τὸ σαντρίκι.
Schachtel, die, τὸ κουτί.
Schachtelhalm, der, ἡ ἵππουρις.
Schächten, σφάζω.
Schächter, der, ὁ χασάπης (μακελλάρης) τῶν Ἑβραίων.
Schaden, der, ἡ ζημία, βλάβη. (Uebel), κακόν, πάθος.
Schaden, ζημιώνω, βλάπτω.
Schädel, der, τὸ κρανίον.
Schadenfreude, die, ἡ χαιρεκακία.
Schadenfroh, χαιρέκακος.
Schadhaft, χαλασμένος.
Schädlich, βλαβερός, ἐπιζήμιος.
Schädlichkeit, die, τὸ βλαβερόν, ἐπιζήμιον.

Schadlos, ἀβλαβὴς, ἀζημίωτος.
Schadloshaltung, die, τὸ ξεζημίωμα, ἡ ἀντιπλήρωμὴ τῆς ζημίας.
Schaf, das, τὸ πρόβατον.
Schafblattern, die, ἡ λύμη τῶν προβάτων.
Schafbock, der, τὸ κριάρι.
Schäfchen, das, τὸ προβατάκι.
Schäfer, der, ὁ προβατοβοσκὸς, ποιμήν.
Schäferin, die, ἡ προβατοβοσκοῦ.
Schaffen, πλάζω, κτίζω. (arbeiten), ἐργάζομαι, δουλεύω. (von einem Orte zum andern bringen), φέρνω, κουβαλῶ. (verschaffen), προξενῶ. ich mache einem viel zu schaffen, προξενῶ εἰς ἕναν πολλὴν δουλείαν. ich habe nichts damit zu schaffen, δὲν ἔχω δουλείαν μὲ αὐτό.
Schafhürde, die, περίφραγμα διὰ πρόβατα.
Schafpelz, der, ἡ προβατόγουνα.
Schafskopf, der, (als Schimpfwort), ὁ βούβαλος, ἀνόητος.
Schafstall, der, ὁ σταῦλος τῶν προβάτων, ἡ μάνδρα.
Schaft, der, (einer Säule), κορμός. (eines Spießes oder einer Flinte), τὸ ξύλον, τὸ κοντάκι.
Schäften, (eine Flinte -), βάνω τὸ κοντάκι εἰς τὸ τουφέκι.
Schäkerei, die, ὁ χωρατάς.
Schäkern, χωρατεύω (πολύ).
Schal, ἄνοστος.
Schale, die, ἡ φλοῦδα. (Trinkschale), ἡ κοῦπα, τὸ φιλτζάνι. (von Eiern ꝛc.), τὸ τζέφλιον.
Schälen, ξεφλουδίζω, εὐγάζω τὴν φλοῦδαν.
Schalk, der, ὁ πανοῦργος, πονηρός.
Schalkhaft, πανοῦργος, πονηρός.
Schalkheit, die, ἡ πανουργία.
Schalksnarr, der, ὁ γελωτοποιός.
Schall, der, ὁ τόνος, ἦχος.
Schallen, ἠχολογῶ.
Schalmei, die, ἡ φλογέρα.
Schalten, διοικῶ, κυβερνῶ.
Schalthier, das, τὸ ὄστρακον.
Schaltjahr, das, ὁ δίσεκτος χρόνος.
Schalttag, der, ἐμβολιμαία ἡμέρα.
Scham, die, ἡ ἐντροπή. (Schamtheile), ἡ σάρκα, τὰ αἰδοῖα.

Schämen, ſich -, ἐντρέπομαι.
Schamhaft, ἐντροπαλός.
Schamhaftigkeit, die, τὸ ἐντροπαλὸν, ἡ ἐντροπὴ.
Schamlefze, die, χεῖλος τῆς σάρκας τῆς γυναικός, τὰ πτερυγώματα.
Schamlos, ἀναίσχυντος.
Schamloſigkeit, die, ἡ ἀναισχυντία.
Schamröthe, die, τὸ κοκκίνασμα, ἡ κοκκινάδα ἀπὸ ἐντροπήν.
Schande, die, ἡ ἐντροπὴ, ἀτιμία.
Schänden, ἐντροπιάζω, ἀτιμῶ. (eine Jungfrau -), ξεπαρθενεύω (μίαν κόρην). (verunſtalten), χαλνῶ, ἀσχημίζω.
Schandfleck, der, ἡ ἐντροπὴ, ἀτιμία.
Schändlich, ἄτιμος, ἐντροπιαστικός.
Schändlichkeit, die, ἡ ἀτιμία, ἐντροπὴ.
Schandthat, die, τὸ κακούργημα.
Schändung, die, τὸ ἀτίμασμα. (- einer Jungfrau), τὸ ξεπαρθένευμα.
Schanze, die, τὸ χαράκωμα, ὀχύρωμα ἀπὸ χῶμα.
Scharbock, der, τὸ σκορβοῦτον.
Scharf, κοπτερός. ich mache ſcharf, ἀκονῶ. (von Flüßigkeiten), δριμύς. (von den Sinnen und dem Verſtande), ὀξύς, ὀξύνους. (ſtrenge), αὐστηρός, σκληρός. (genau), προσεκτικός. (heftig), δυνατός.
Scharfblick, der, ἡ ὀξύνοια, ὁ ψηλὸς νοῦς.
Schärfe, die, τὸ κοπτερόν. (von Flüßigkeiten), ἡ δριμύτης. (vom Verſtande), ἡ ὀξύτης. (Strenge), ἡ σοβαράτης, σκληρότης.
Schärfen, ἀκονῶ. (vom Verſtande und den Sinnen), κάμνω ὀξύν, ψηλόν. (von Strafen, Befehlen ꝛc.), αὐξάνω, σκληρώνω.
Scharfrichter, der, ὁ δήμιος.
Scharfſichtig, ὀξυδερκής. (vom Verſtande), ὀξύνους, ψηλόνους.
Scharfſichtigkeit, die, ἡ ὀξυδερκεια. ἡ ἀγχίνοια.
Scharfſinn, der, ἡ ἀγχίνοια, ὀξύνοια.
Scharfſinnig, ἀγχίνους, ὀξύνους.

Schärfung, die, τὸ ἀπότιτμα. (der Strafe), ἡ αὔξησου τῆς παιδείας.

Scharlach, der, τὸ σκαρλάτο.

Scharlachfieber, das, ἡ σκαρλατίνα.

Scharlachroth, σκαρλατινός.

Scharmützel, das, μικρὴ μάχη, μικρὸς πόλεμος.

Scharren, ξύω, σκαλίζω, zuſammen -, μαζώνω.

Schatten, der, ὁ ἴσκιος, ἡ σκιά.

Schattenbild, das, ἰσκιώδης εἰκόνα.

Schattig, ἰσκιώδης.

Schatz, der, ὁ θησαυρός. (Geliebter, Geliebte), ἀγαπητικός, ἀγαπητική.

Schätzbar, ἀξιοτίμητος.

Schätzen, τιμῶ. (meinen), στοχάζομαι. (den Preis feſtſetzen), διορίζω τὴν τιμήν.

Schatzkammer, die, τὸ θησαυροφυλάκιον.

Schatzmeiſter, der, ὁ θησαυροφύλαξ.

Schatzung, die, τὸ δόσιμον, ὁ φόρος.

Schätzung, die, ἡ τίμησις. ὁ διορισμὸς τῆς τιμῆς.

Schau, die, ἡ ἐπίδειξις. zur Schau, εἰς ἐπίδειξιν, εἰς θεωρίαν.

Schaubühne, die, τὸ θέατρον.

Schauder, der, ὁ ἀνατριχιασμός, τρόμος.

Schauderhaft, φοβερός, τρομερός.

Schaudern, ἀνατριχιάζω, τρέμω.

Schauen, βλέπω.

Schauer, der, (Schrecken), ὁ ἀνατριχιασμός. (Regenſchauer), βροχὴ αἰφνίδιος καὶ ἀπεραστική.

Schauer, der, (Seher), ὁ θεατής.

Schauerig, ἀνατριχιαστικός.

Schauern, ἀνατριχιάζω.

Schauervoll, ἀνατριχιαστικός, φοβιστικός.

Schaufel, die, τὸ φτυάρι.

Schaufeln, ἀνακατώνω μὲ τὸ φτυάρι.

Schaukel, die, ἡ κούνια.

Schaukeln, κουνῶ, κουνοῦμαι.

Schaukeln, das, τὸ κούνημα.

Schaum, der, ὁ ἀφρός.

Schäumen, ἀφρίζω.

Schaumig, ἀφρώδης.

Schauplatz, der, τὸ θέατρον.

Schauſpiel, das, τὸ δρᾶμα.

[illegible], der, ὁ [illegible].

[illegible], der, ὁ [illegible].

[illegible], der, ὁ [illegible].

[illegible], das, τὸ [illegible].

[illegible], der, ὁ [illegible].

[illegible], der, τὸ [illegible].

[illegible], [illegible].

Scheere, die, τὸ ψαλίδι.

Scheeren, [illegible]. den Bart u. [illegible] scheeren, [illegible]. er hat sein Schäfchen geschoren, [illegible]. es scheert mich nicht, [illegible]. scheert euch fort, [illegible].

Scheerenschleifer, der, ὁ ἀκονιστής.

Scheererei, die, ἡ [illegible].

Scheermesser, das, τὸ ξυράφι.

Scheibe, die, ὁ δίσκος.

Scheide, die, (Messerscheide), τὸ θηκάρι, ἡ θήκη. (Gränze), τὸ σύνορον.

Scheidekunst, die, ἡ χυμική.

Scheidekünstler, der, ὁ χυμικός.

Scheiden, χωρίζειν.

Scheiden, das, ὁ χωρισμός.

Scheidewand, die, τὸ μεσότοιχον.

[illegible]

[illegible]

[illegible]

[illegible]

[illegible]

[illegible]

[illegible]

[illegible]

[illegible]

[illegible]

[illegible]

[illegible]

[illegible]

[illegible]

[illegible]

[illegible]

κουδουνάκι. (Fuß- oder Handſchelle), ἡ πέδη, χειροπέδη. (Maulſchelle), ὁ πάτζος.

Schellen, κουδουνίζω.

Schellfiſch, der, ὁ μπακαλάς.

Schellkraut, das, ἡ χελιδονία.

Schelm, der, ὁ ψεύστης, ἄτιμος.

Schelmerei, die, ἡ ψευδιά. (Neckerei), ἡ πείραξις.

Schelmiſch, ψεύστικος.

Schelten, ὑβρίζω. (zanken), μαλώνω.

Scheltwort, das, ἡ ὑβρισία, ὑβριστικὸς λόγος.

Schenke, die, τὸ καπηλεῖον, βίρτι.

Schenkel, der, τὸ μηρί.

Schenken, χαρίζω. (im Kleinen verkaufen), πωλῶ λιανά.

Schenkung, die, τὸ χάρισμα.

Scherbe, die, τὸ γλαστρί.

Schere, die, ſ. Scheere.

Scheren, ſ. Scheeren.

Scherge, der, ὁ δοῦλος τοῦ κριτηρίου.

Scherz, der, ὁ χωρατᾶς. im Scherze, διὰ χωρατᾶν.

Scherzen, χωρατεύω.

Scherzhaft, adv., χωρατευτικός, ἀστειζόμενος.

Scherzhaftigkeit, die, χωρατευτικὸς τρόπος.

Scherzweiſe, adv., διὰ χωρατᾶν.

Scheu, δειλός, φοβισμένος.

Scheu, die, ὁ φόβος, δειλία.

ohne Scheu, ἄφοβα. (Ehrfurcht), ἡ ἐντροπή.

Scheuchen, φοβίζω, κυνηγῶ.

Scheuen, φοβοῦμαι. ſich ſcheuen (z. B. von Pferden), σκιάζομαι. (Ekel haben), ἀναγουλιάζω. (ſich ſchämen), ἐντρέπομαι.

Scheuer, die, τὸ σιταροφυλάκιον, τὸ ἀμπάρι.

Scheune, die, ſ. Scheuer.

Scheuſal, das, τὸ βδέλυγμα, συχαστικὸν πρᾶγμα.

Scheußlich, βδελυρός.

Scheußlichkeit, die, τὸ βδελυρόν.

Schicht, die, ἡ ἀράδα, στείβα ἀπὸ χῶμα κ. τ. ε.

Schichten, στειβάζω, διαμοιράζω.

Schichtenweiſe, adv., κατ' ἀράδαις.

Schicken, στέλλω. ſich -, (paſſen), προσαρμόζω. ich ſchicke mich zu einer Sache, εἶμαι ἁρμόδιος, εἶμαι ἐπιτήδειος. (ſich bereiten), ἑτοιμάζομαι.

es schickt sich, εἶναι ἁρμόδιον, εἶναι πρέπον.

Schicklich, ἁρμόδιος, πρέπων.

Schicklichkeit, die, ἡ ἁρμοδιότης, εὐπρέπεια.

Schicksal, das, ἡ τύχη, ἡ μοῖρα. (die Begebenheit), τὸ συμβάν.

Schickung, die, ἡ στάλσις. (Schicksal), ἡ τύχη. (- Gottes), θεῖος, προορισμός.

Schieben, κινῶ. ich schiebe etwas von mir, ἀπογυρίζω ἵνα πρᾶγμα, μίαν ὑπόθεσιν ἀπὸ λόγου μου. ich schiebe die Schuld auf einen, ῥίπτω τὸ πταίσιμον ἐπάνω εἰς ἵναν, κατηγορῶ ἵναν ὡσὰν πταίστην. ich schiebe Kegel, παίζω τὰ κούγουλα. (aufschieben), ἀργοπορῶ. sich schieben, στράβωνόμαι, σύρνομαι.

Schieber, der, ὁ σύρτης.

Schiedsrichter, der, ὁ μεσίτης.

Schief, πλάγιος, στραβός.

Schiefe, die, τὸ πλάγιον, στραβόν.

Schiefer, der, ἡ ἀρδωσία. (Splitter), ἡ πελεκούδα, ἀγκίδα.

Schiefericht, σχιστός.

Schiefern, sich -, σχίζομαι εἰς λεπταῖς πλάκαις.

Schielen, στραβοβλέπω, στραβοθεωρῶ.

Schielend, ἀλλήθωρος.

Schienbein, das, τὸ κόκκαλον τῆς κνήμης.

Schiene, die, ὁ σκινδαλμός.

Schier, adv., σχεδόν.

Schierling, der, τὸ κώνιον.

Schießen, v. n., ῥίπτω (τουφέκι κ. τ. ε.). v. n., ῥίπτομαι, ὁρμῶ. (schieben, bei den Bäckern), βάνω τὸ ψωμὶ εἰς τὸν φοῦρνον. (vom Gelde), μετρῶ ἄσπρα ἀπὸ χέρια.

Schießen, das, τὸ ῥίψιμον (τῶν τουφεκιῶν κ. τ. ε.).

Schießgewehr, das, τὸ τουφέκι, τὸ ὅπλον.

Schiff, das, τὸ καράβι, πλοῖον. (bei den Webern), ἡ σαῖτα (τῶν ὑφαντῶν). (bei den Buchdruckern), τὸ ἐργαλεῖον (τῶν τυπογράφων).

Schiffahrt, die, τὸ ταξίδευμα, ταξίδι μὲ καράβι.

Schiffbar, πλεύσιμος, ὁποῦ βαστᾷ καράβια.

Schiffbau, der, τὸ κτίσιμον καραβίων.

Schiffbaukunſt, die, ἡ τέχνη τῆς ναυπηγίας.
Schiffbrüch, der, τὸ καραβοτζάκισμα, ναυάγιον.
Schiffbrüchig, καραβοτζακισμένος, ναυαγός.
Schiffbrücke, die, γεφύρι συνδεμένον ἀπὸ πλοῖα.
Schiffen, ταξιδεύω μὲ καράβι, πλέω.
Schiffer, der, ὁ μαρινάρης, ναύτης. (Schiffsherr), ὁ καραβοκύρης.
Schifffahrt, die, ſ. Schiffahrt.
Schiffleute, die, οἱ ναῦται.
Schiffskapitain, der, καπιτάνος καραβιόν, ναυκλήρος.
Schild, das, σημεῖον πραγματευτοῦ τεχνίτου.
Schild, der, ἡ ἀσπίς. er führt nichts Gutes im Schilde, ἔχει κακὸν σκοπόν.
Schilderhaus, das, καλύβα διὰ τὸν φύλακα.
Schildern, περιγράφω. ζωγραφίζω.
Schilderung, die, ἡ περιγραφή.
Schildkröte, die, ἡ χελώνη.
Schildwache, die, ὁ φύλαξ, φύλακας. ich ſtehe -, βιγλίζω, φυλάττω.
Schilf, das, τὸ καλάμι.
Schimmel, der, (auf dem Brode ꝛc.), ἡ μοῦχλα. (weißes Pferd), ἄσπρον ἄλογον, (λευκὸς ἵππος).
Schimmelig, μουχλιασμένος.
Schimmeln, μουχλιάζω.
Schimmer, der, ἡ λάμψις, φέγξις.
Schimmern, λάμπω, φέγγω. (von einem zitternden Lichte), ἀστράπτω.
Schimpf, der, ἡ ὕβρις, ἀτιμία, καταφρόνησις.
Schimpfen, ὑβρίζω.
Schimpflich, ὑβριστικός.
Schimpfwort, das, ὑβριστικὸς λόγος.
Schindel, die, τὸ πέταυρον, ἡ σχίδη.
Schinden, γδέρνω.
Schinder, der, ὁ γδάρτης. ὁ δήμιος.
Schinderei, die, ὁ γδαρμός. (Quälerei), τὸ βασάνισμα.
Schinken, der, τὸ χοιρομέρι.
Schippe, die, τὸ φτυάρι.
Schirm, der, τὸ παραπέτασμα. (Regen- oder Sonnenſchirm), ἡ ὀμβρίλλα. (Schutz), ἡ διαφέντευσις.

Schirmdach, das, ἡ ἀνεμοσκέπη.
Schirmen, ὑπερασπίζω, διαφεντεύω, φυλάγω.
Schlacht, die, ἡ χάχη, ὁ πόλεμος.
Schlachtbank, die, τὸ μακελλεῖον, σφαγεῖον.
Schlachten, σφάζω, σκοτώνω.
Schlächter, der, ὁ μακελλάρης.
Schlachthaus, das, τὸ μακελλεῖον.
Schlachtopfer, das, τὸ σφάγιον, θῦμα.
Schlachtordnung, die, ἡ τάξις τῶν στρατιωτῶν εἰς τὴν μάχην.
Schlacke, die, ἡ σκουριά.
Schlaf, der, ὁ ὕπνος.
Schläfe, die, ὁ κρόταφος.
Schlafen, κοιμῶμαι.
Schläfer, der, ὁ ὑπνιάρης.
Schläferin, die, ἡ ὑπνιάρησσα.
Schläfern, es schläfert mich, νυστάζω.
Schlaff, ξεκορδισμένος, ἀπολυμένος. (kraftlos), ἀδύνατος, ἀχαμνός.
Schlaffheit, die, τὸ ἀπολυμένον. ἡ ἀδυναμία.
Schlafgemach, das, ὁ κοιτών.
Schlafkamerad, der, ὁ συγκοιμητής.
Schlaflos, ἄϋπνος.
Schlaflosigkeit, die, ἡ ἀϋπνία.
Schlafmütze, die, νυκτερινὸν καλπάκι.
Schläfrig, νυσταγμένος, ὁποῦ νυστάζει. ich bin schläfrig, νυστάζω.
Schläfrigkeit, die, ἡ νύσταξις. (Trägheit), ἡ ὀκνηρία.
Schlafrock, der, νυκτερινὸν φόρεμα.
Schlafsucht, die, ἡ ληθαργία.
Schlaftrunk, der, ἰατρικὸν ποτὸν ὁποῦ δίδει ὕπνον.
Schlaftrunken, πολλὰ νυσταγμένος, ὁποῦ νυστάζει πολύ.
Schlafzimmer, das, ὁ κοιτών.
Schlag, der, τὸ κτύπημα. (- mit dem Stocke), ξυλιά, ῥαβδιά. (- mit der Faust), γροθιά. (- des Pulses), ὁ σφυγμός. (Gesang von Vögeln), τὸ κοιλάδημα. (Donnerschlag), ἡ ἀστραποπελεκιά. (Gepräge), ὁ τύπος, τὸ τύπωμα. (Art), τὸ εἶδος, ὁ τρόπος. (Schlagfluß), ἡ ἀποπληξία. (Kutschenschlag), θύρα ἁμαξίου.

Schlagbaum, der, μοχλὸς σηκωτὸς, λοστός.
Schlägel, der, ὁ κόπανος.
Schlagen, κτυπῶ. (mit dem Stocke -), ξυλίζω, ῥαβδίζω. auf die Waare -, ὑψώνω τὴν τιμὴν τοῦ πράγματος. Feuer -, κάμνω φωτίαν. den Feind -, νικῶ τὸν ἐχθρόν. sich etwas aus den Gedanken -, εὐγάζω ἕνα πρᾶγμα ἀπὸ κεφάλι μου, ἀμελῶ. Geld -, κόπτω μονέδαν. Holz -, κόπτω ξύλα, δένδρα. ein Lager -, σταίνω στρατόπεδον. die Pauken -, παίζω τὰ τύμπανα. in Stücken -, τζακίζω. (wickeln), τυλίγω. sich schlagen, κτυποῦμαι. πολεμῶ, μονομαχῶ μὲ ἕναν. sich zu einer Parthei -, γυρίζω εἰς ἕνα μέρος, γίνομαι μέτοχος. sich in's Mittel schlagen, μεσιτεύω. die Uhr schlägt, ἡ ὥρα κτυπᾷ.
Schläger, der, ὁ μαλωτὴς, φιλόμαχος.
Schlägerei, die, τὸ μάλωμα.
Schlagfluß, der, ἡ ἀποπληξία.
Schlamm, der, ἡ λούνη, λάσπη.
Schlämmen, λαιμαργῶ.
Schlämmer, der, ὁ λαίμαργος.
Schlämmerei, die, ἡ λαιμαργία.
Schlammig, λουνώδης, λασπώδης.
Schlange, die, τὸ ὀφίδιον, ὁ ὄφις.
Schlängeln, sich -, τρέχω, κινοῦμαι φιδωτά.
Schlangenbiß, der, τὸ ὀφιδοδάγκασμα.
Schlangenförmig, ὀφιδοειδὴς.
Schlangenhaut, die, τὸ ὀφιδόδερμα.
Schlank, τρανὸς καὶ λεπτὸς.
Schlappe, die, χαλασμὸς στρατεύματος, ἡ ἧττα.
Schlappen, v. a., γλείφω.
Schlappen, v. n., κρέμομαι ἄτακτα.
Schlaraffe, der, ὁ χαΐνης, ἀργός.
Schlau, πανοῦργος, πονηρός.
Schlauch, der, ὁ ἀσκὸς, τὸ ἀσκί.
Schlauheit, die, ἡ πανουργία, πονηρία.
Schlaukopf, der, ὁ πανοῦργος, πονηρός.
Schlecht, ἀχρεῖος. (kunstlos), ἁπλός. schlechtes Wetter, ἀχαμνὸς καιρός.
Schlechterdings, adv., ἐξάπαντος.

Schlechtweg, adv., ἁπλῶς.
Schlecksarei, die, s. Leckerhaftigkeit.
Schlehe, die, τὸ ἀγριοδαμάσκηνον.
Schlehenbaum, der, ἡ ἀγριοδαμασκηνιά.
Schleichen, περιπατῶ πυᾳ. sich -, πηγαίνω, ἐμβαίνω σιγά.
Schleicher, der, ὁ ὑποκριτής.
Schleichweg, der, κρυφὸς δρόμος.
Schleife, die, ἡ Θηλειά.
Schleifen, σύρνω κατὰ γῆς. eine Festung -, χαλνῶ τὰ ὀχυρώματα ἑνὸς κάστρου. (Messer ꝛc.), ἀκονῶ.
Schleifer, der, ὁ ἀκονιστής.
Schleifstein, der, τὸ ἀκόνι.
Schleier, der, τὸ κάλυμμα.
Schleihe, die, ὁ ψύλλος.
Schleim, der, τὸ φλίγμα.
Schleimen, v. n., κάμνω φλίγμα. v. a., παστρεύω, καθαρίζω ἀπὸ τὸ φλίγμα.
Schleimig, φλεγματώδης.
Schleißen, σχίζω.
Schlemmer, der, s. Schlämmer.
Schlendern, πηγαίνω, περιπατῶ ἀργὰ καὶ ἀμελῶς.
Schlendrian, der, παλαιὸς καὶ ἀμελὴς τρόπος, παλαιὰ καὶ ἀμελὴς συνήθεια.
Schlenkern, κουνῶ χύνω.
Schlesien, die, κώμη εἰς χώραν κάτω φράγμα.
Schleppen, σύρνω, διῶ, σύρω πράγματα μὲ κόπον.
Schleppkleid, das, τὸ φόρεμα μὲ οὐρὰν.
Schlender, die, ἡ σφεντόνα.
Schlenderer, der, ὁ σφενδονιστής.
Schlendern, σφενδονίζω.
Schleunig, γρήγορος, ἐπιτάχυνος.
Schleuse, die, ὁ καταρράκτης.
Schlich, der, κρυφὸς τρόπος.
Schlicht, ἁπλὸς, ἴσιος.
Schlichten, ἰσιώνω. (einen Streit -), συλλειώνω (μίαν λογομαχίαν).
Schlichtung, die, ἡ ἰσιωσις, ἡ συλλείωσις μιᾶς λογομαχίας.
Schließen, κλείνω.
Schließen, κλείω, συμπλέκω, ζεύω (den), συλλειώνω. (einen Frieden, Convent ꝛc.), συμπλέκω, κάμνω (συμφωνίαν). Jemanden -, κάμνω αἰχμήν. die Rechnung -, συμπλέκω τὸν λογαριασμόν. im Kreise -, περιβρυδίνω. (einen Schluß machen), συλλογίζομαι. sich -,

τελειώνω. die Thüre ſchließt gut, ἡ θύρα σφαλεῖ καλά.
Schließer, der, ὁ φυλακάτωρας.
Schließlich, adv., τελειώνωντας, εἰς τὸ τέλος.
Schließung, die, τὸ κλείσιμον.
Schlimm, κακὸς, ἀχαμνός.
Schlinge, die, τὸ βρόχιον. (Nachſtellung), ἡ ἐπιβουλή.
Schlingel, der, ὁ οὐτιδανὸς, ἀχρεῖος, χωριάτης.
Schlingelhaft, χωριάτικος.
Schlingen, καπαπίνω, κατατρώγω.
Schlingen, (winden), τυλίγω.
Schlitten, der, ἡ σάνια.
Schlittenfahrt, die, σεργιάνι μὲ ταῖς σάνιαις.
Schlitz, der, ἡ σχισμάδα.
Schlitzen, σχίζω.
Schloß, das, (an der Thüre), ἡ κλειδωνιὰ, τὸ κλεῖστρον. (- an der Flinte), ὁ ταπαντζᾶς. (Palaſt), τὸ παλάτιον. (Feſtung), τὸ φρούριον.
Schloſſe, die, μικρὸν χαλάζι.
Schloſſen, es ſchloßt, χαλαζώνει.
Schloſſer, der, ὁ κλειδαρᾶς, κλειδοποιός.
Schlot, der, ὁ κάπνοδόχος.
Schlotfeger, der, ſ. Schornſteinfeger.
Schlotterig, ἄπαστρος.
Schlottern, κλονίζω, τρέμω.
Schlucht, die, βαθὺς καὶ στενὸς δρόμος μέσα εἰς τὰ βουνά.
Schluchzen, κλαίω σφοδρά.
Schluchzen, das, ὁ λυγμὸς, τὸ σφοδρὸν κλαύσιμον.
Schluck, der, ἡ ῥουφάτα.
Schluft, die, ſ. Schlucht.
Schlummer, der, ὁ ἐλαφρὸς καὶ γλυκὺς ὕπνος.
Schlummern, κοιμοῦμαι ἐλαφρὰ καὶ γλυκά.
Schlund, der, ὁ λάρυγξ, λάρυγγας. (Abgrund), τὸ βάραθρον, ἡ ἄβυσσος.
Schlüpfen, γλυστρῶ.
Schlüpfrig, γλυστερὸς. (gefährlich), κινδυνώδης. (wollüſtig), ἀσέλγής.
Schlüpfrigkeit, die, τὸ γλυστερόν. τὸ κινδυνῶδες. ἡ ἀσέλγεια.
Schlupfwinkel, der, κρυφὸς τόπος.
Schlürfen, ῥοφῶ.
Schluß, der, (Ende), τὸ τέλος. (Vernunftſchluß), ὁ συλλογισμός. (Beſchluß), ἡ ἀπό-

φασις. ich mache einen Schluß, συλλογίζομαι.

Schlüſſel, der, τὸ κλειδί.

Schlüſſelbein, das, τὸ κατακλεῖδες.

Schlußpunkt, der, ἡ στιγμή.

Schlußrede, die, ὁ ἐπίλογος.

Schmach, die, ἡ ἐντροπή, τὸ ὄνειδος, ἡ ἀτιμία.

Schmachten, (Durſt leiden), διψῶ. (ſich ſehnen), ἔχω ἔνθερμον πόθον. (leiden), μαραίνομαι, πάσχω.

Schmachten, das, ἡ δίψα. (Sehnſucht), ὁ ἔνθερμος πόθος. (Leiden), τὸ πάθημα.

Schmächtig, λιγνός. λεπτός.

Schmackhaft, νόστιμος.

Schmackhaftigkeit, die, καλὴ νοστιμάδα, τὸ νόστιμον.

Schmähen, ὀνειδίζω, ὑβρίζω, καταλαλῶ.

Schmähſchrift, die, ὑβριστικὸν σύγγραμμα.

Schmähſucht, die, ἡ ἐπιθυμία εἰς κατηγορίαν.

Schmähſüchtig, κακολόγος.

Schmal, στένος.

Schmälen, μαλώνω.

Schmälern, στενώνω, σμικρύνω. die Ehre -, ἀτιμάζω. die Rechte -, ἀδικῶ.

Schmälerung, die, ἡ σμίκρυνσις. (- der Ehre), ἡ ἀτιμία. (- der Rechte), ἡ ἀδικία.

Schmalz, das, λυμένον πάχνι.

Schmaragd, der, τὸ σμαράγδι.

Schmarotzen, παρασιτῶ, κάμνω τὸν παράσιτον.

Schmarotzer, der, ὁ παράσιτος.

Schmatz, der, τὸ φίλημα.

Schmatzen, φιλῶ, δίδω φίλημα.

Schmauchen, v. n., καπνίζω. v. a., πίνω, τραβῶ καπνόν.

Schmaus, der, ἡ εὐωχία, τὸ συμπόσιον.

Schmausen, τρώγω καὶ πίνω λαμπρά.

Schmauſer, der, ὁ λαίμαργος.

Schmauſerei, die, ἡ λαιμαργία.

Schmecken, γεύομαι. wohl -, νοστιμεύω. nach etwas -, ἔχω γεῦσιν ἀπό τι. ich laſſe mir es ſchmecken, τρώγω μὲ πολλὴν ὄρεξιν.

Schmeer, die, τὸ πάχος.

Schmeerbauch, der, χονδρὴ κοιλία.

Schmeicheley, die, ἡ κολακεία.

Schmeichelhaft, κολακευτικός.

Schmeicheln, κολακεύω.

Schmeichler, der, ὁ κολακευτὴς, κόλαξ.
Schmeißen, ῥίπτω.
Schmelz, der, τὸ ἔγκαυμα, ὁ σμάλτος.
Schmelzen, v. a., ἀναλύω, v. n., ἀναλύομαι.
Schmelzkunst, die, ἡ χυμική.
Schmelztiegel, der, τὸ χωνευτήριον.
Schmelzung, die, ἡ ἀνάλυσις.
Schmergel, der, τὸ σμερίλιον.
Schmerle, die, ὁ κωβιός.
Schmerz, der, ὁ πόνος.
Schmerzen, πονῶ.
Schmerzhaft, ἐπίπονος. λυπηρός.
Schmerzlos, ἄπονος.
Schmetterling, der, ἡ πεταλοῦδα.
Schmettern, ἐβγάζω ὀξὺν τόνον.
Schmid, der, ὁ χαλκεὺς, σιδηρᾶς.
Schmiede, die, τὸ χαλκεῖον.
Schmieden, χαλκεύω. in Ketten -, βάνω εἰς τὰ σίδηρα. einen Anschlag -, κάμνω ἐπιβουλήν.
Schmiegen, λυγίζω. sich -, λυγίζομαι. (sich unterwerfen, sich demüthigen), χαμηλώνομαι, ταπεινώνομαι.
Schmiegung, die, τὸ λύγισμα.
Schmiele, die, ὁ σχοῖνος.
Schmiere, die, ἡ λέρα.
Schmieren, ἀλείφω. (beflecken), λερώνω. den Wein -, δολώνω τὸ κρασί. einen (mit Geld) -, φθείρω ἕναν μὲ χαρίσματα.
Schmiererei, die, τὰ ἀλείμματα. (elendes Geschreibsel), ἀχαμνὰ συγγράμματα.
Schmierig, ἀλειφικὸς, ἀλειμμένος μὲ πάχος κ. τ. ε. (beschmutzt), ἄπαστρος, λερωμένος. (niedrig, geizig), φιλάργυρος.
Schmiersalbe, die, ἡ ἀλειφή.
Schminke, die, τὸ φκιασίδι.
Schminken, φκιασιδώνω. sich -, βάνω φκιασίδι. (verschönern), στολίζω.
Schmiß, der, τὸ κτύπημα.
Schmollen, χολιάζω.
Schmuck, εὔφορμος.
Schmuck, der, ὁ στολισμός.
Schmücken, στολίζω.
Schmuggeln, ἐμβάζω κρυφίως ἐμποδισμένον πρᾶγμα.
Schmunzeln, χαμογελῶ.
Schmutz, der, ἡ λέρα.
Schmutzen, λερώνομαι.
Schmutzig, λερωμένος. (kothig),

λασπρὸς, λασπώδης. (unzüchtig), ἄσχημος, αἰσχρὸς, (ſehr geizig), φιλαργυρότατος.

Schnabel, der, ἡ μύτη (πουλίου). (Mund), τὸ στόμα.

Schnäbeln, φιλοῦμαι μὲ τὴν μύτην.

Schnake, die, ὁ κώνωπας.

Schnake, die, (Poſſe), ὁ χαρατᾶς, ἀστεϊσμός.

Schnackiſch, ἀστεῖος, γελοιώδης.

Schnalle, die, ἡ βούκλα.

Schnallen, βουκλώνω, σφαλῶ τὴν βοῦκλαν.

Schnalzen, κροτῶ.

Schnappen, (z. B. vom Schloſſe), ἐβγάζω κρότον. nach etwas -, χάπτω.

Schnapps, der, ἡ ῥακή.

Schnappſack, der, τὸ δισάκκι.

Schnappſen, πίνω ῥακήν.

Schnarchen, ῥουχαλίζω, ῥέγχω.

Schnarcher, der, ὁ ῥουχαλιστής.

Schnarren, κάμνω κρότον μὲ τὸ κρόταλον.

Schnattern, φωνάζω. (plaudern), φλυαρῶ.

Schnauben, φυσσῶ, ἀνασαίνω. ich ſchnaube mich, ſchnaube die Naſe, παστρεύω τὴν μύτην μου, (vor Rache ꝛc. -), ζητῶ ἐκδίκησιν.

Schnaufen, ἀνασαίνω, φυσσῶ.

Schnauze, die, ἡ μούρη, τὸ στόμα.

Schnänzen, (die Naſe), παστρεύω τὴν μύτην μου.

Schnecke, die, ὁ σαλιαγκας.

Schnee, der, τὸ χιόνι.

Schneeig, χιονώδης.

Schneewaſſer, das, τὸ χιονόνερον.

Schneewolke, die, χιονῶδες σύννεφον.

Schneide, die, ἡ ἀθέρα (τοῦ μαχαιριοῦ κ. τ. ε.).

Schneiden, κόπτω, χωρίζω. (verſchneiden), μουνουχίζω. (in Holz ꝛc. -), γλύφω. ich ſchneide Geſichter, κάμνω στραβὸν πρόσωπον.

Schneider, der, ὁ ῥάπτης.

Schneiderei, die, ἡ ῥαπτικὴ τέχνη.

Schneidern, κάνω φορέματα.

Schnell, ὀγλήγορος, ταχύς.

Schnelligkeit, die, ἡ ὀγληγοράδα, ταχύτης.

Schnepfe, die, ὁ σκολόπαξ.

Schnitt, der, τὸ κόψιμον.

Schnitter, der, ὁ θεριστής.

Schnitterin, die, ἡ θερίστρια.
Schnittlauch, der, τὸ πράσον.
Schnitzen, γλύφω.
Schnitzer, der, ὁ γλύπτης. (Fehler), τὸ λάθος.
Schnitzwerk, das, τὰ πλουμίσματα.
Schnöde, ὑβριστικός. (ſchlecht), ἀχρεῖος.
Schnödigkeit, die, τὸ ἐγγιπτικόν. ἡ ἀχρειότης.
Schnupfen, πέρνω ταμπάκον.
Schnupfen, der, τὸ συνάχι.
Schnupftabak, der, ὁ ταμπάκος.
Schnupftabaksdoſe, die, ἡ ταμπακέρα.
Schnupftuch, das, τὸ μανδύλι.
Schnur, die, ἡ κορδέλλα.
Schnur, die, (Schwiegertochter), ἡ νύμφη.
Schnüren, θηλυκώνω. δένω μὲ σχοινιά.
Schnurrbart, der, τὸ μουστάκι.
Schnurren, βομβίζω.
Schnurren, das, τὸ βόμβισμα.
Schokolade, die, τὸ τζοκολάτον.
Scholle, die, (Erdſcholle), βῶλος χώματος. (Eisſcholle), κομμάτι πάγου.
Scholle, die, (Seefiſch), ἡ ψῆσα, γλῶσσα.
Schon, adv., ἤδη, πλέον.
Schön, ὡραῖος, εὔμορφος.
Schönen, φείδομαι. (verſchonen), δὲν χαλνῶ.
Schönheit, die, ἡ ὡραιότης, εὐμορφία.
Schonung, die, ἡ προφύλαξις. mit -, μὲ πραότητα.
Schooß, der, ἡ ἀγκάλη. ὁ κόλπος.
Schopf, der, ὁ λόφος.
Schöpfbrunnen, der, τὸ πηγάδι.
Schöpfen, εὐγάζω νερόν. Athem -, πέρνω ἀναπνοήν, ἀναπνέω, ἀνασαίνω. Muth, Hoffnung -, λαμβάνω θάρρος, ἐλπίδα.
Schöpfer, der, ὁ πλάστης.
Schöpferiſch, πλαστικός.
Schöpfung, die, ἡ πλάσις.
Schöps, der, μουνουχισμένον κριάρι. (dummer Menſch), βούβαλος.
Schöpſenbraten, der, κριαρίσιον ψητόν.
Schöpſenfleiſch, das, κριαρίσιον κρέας.
Schornſtein, der, ὁ καπνοδόχος.
Schornſteinfeger, der, ὁ ξεραχνιστής.
Schoß, ſ. Schooß.
Schoſſen, βλαστάνω.

Schößling, der, ὁ βλαστός.
Schräge, πλάγιος.
Schrank, der, τὸ δουλάπι, ἀρμάριον.
Schränken, σταυρώνω (τὰ ποδάρια, τὰ χέρια).
Schraube, die, ἡ βίδα, ἀρίδα.
Schrauben, γυρίζω τὴν βίδαν, ἀρίδαν.
Schreck, der, (Riß), ἡ σχισμάδα.
Schreckbild, das, τὸ φόβιστρον.
Schrecken, φοβίζω, ἐκπλήττω.
Schrecken, der, ὁ τρόμος, ἡ ἔκπληξις.
Schrecklich, τρομερός.
Schreiben, γράφω.
Schreiben, das, τὸ γράψιμον. (Schrift, Brief), ἡ γραφή, τὸ γράμμα.
Schreiber, der, ὁ γραφεύς.
Schreiberei, die, τὸ γράψιμον.
Schreibfeder, die, τὸ κονδύλι.
Schreibzeug, das, τὰ ἀναγκαῖα διὰ τὸ γράψιμον.
Schreien, φωνάζω.
Schreien, das, τὸ φώναγμα.
Schreier, der, ἐκεῖνος ὁπού φωνάζει.
Schreiner, der, ὁ ξυλουργός, τραπεζοποιός.
Schreiten, κάμνω βήματα, πηγαίνω. ich schreite zum Werke, βάνω χέρι εἰς τὸ ἔργον.
Schrift, die, τὸ γράψιμον. (Werk), τὸ σύγγραμμα. die heil. Schrift, ἡ θεία γραφή. (bei den Buchdruckern), τὰ ψηφία, οἱ τύποι.
Schriftgelehrte, der, ὁ γραμματεύς.
Schriftlich, γεγραμμένος. adv., διὰ γράμματος.
Schriftsetzer, der, ὁ τυποθέτης.
Schriftsteller, der, ὁ συγγραφεύς.
Schriftstellerei, die, ἡ βιβλιογραφία.
Schriftstellerisch, συγγραφικός.
Schritt, der, τὸ βῆμα, πάτημα.
Schroff, ἔγκρημνος.
Schröpfen, σχάζω, σχίζω τὸ δέρμα μὲ τὸ σχαστήριον, βάνω βεντούζαις.
Schröpfkopf, der, ἡ βεντούζα.
Schrot, der, τὰ σατζιμάδια. (vom Getreide), γεννήματα χονδρικῶς ἀλεσμένα.
Schrotbeutel, der, σακκοῦλα μὲ σατζιμάδια.
Schroten, (Korn ꝛc.), ἀλήθω

χονδρικῶς. (zerhacken), πριονίζω.

Schröter, der, (Hirschkäfer), ὁ κάνθαρος.

Schrotwage, die, τὸ ἀλφάδι.

Schrumpfen, ζαρώνομαι.

Schrumpfig, ζαρωμένος.

Schuh, der, τὸ ἄμπωχμα.

Schubkasten, der, τὸ συρτάρι.

Schubsack, der, ἡ πέρπη.

Schüchtern, ἀκάρδος, δειλός.

Schüchternheit, die, ἡ ἀκαρδία, δειλία.

Schuft, der, ὁ ἀχρεῖος.

Schuh, der, τὸ παπούτσι, (Maß), τὸ ποδάρι.

Schuhmacher, der, ὁ ὑποδηματοῤῥάπτης.

Schuld, die, τὸ χρέος, (Vergehen), τὸ πταίσιμον. Schulden machen, καταχρεώνομαι. ich bin Schuld, ἐγὼ εἶμαι αἴτιος, εἶμαι πταίστης.

Schuldbrief, der, ὁμολογία χρέους.

Schuldig, (verbunden), ὑπόχρεος. (von Geld ꝛc.), χρεώστης. ich bin schuldig, χρεώστῶ. (von Vergehen), πταίστης, ἔνοχος.

Schuldigkeit, die, τὸ χρέος, ἡ ὑποχρέωσις.

Schuldlos, ἀθῶος.

Schuldner, der, ὁ χρεώστης. ich bin Ihr Schuldner, εἶμαι χρεώστης σας.

Schuldschein, der, s. Schuldbrief.

Schule, die, τὸ σχολεῖον.

Schüler, der, ὁ μαθητής.

Schülerin, die, ἡ μαθήτρια.

Schulkamerad, der, ὁ συμμαθητής.

Schullehrer, der, διδάσκαλος σχολείου.

Schulmeister, der, s. Schullehrer.

Schulter, die, ὁ ὦμος.

Schulterbein, das, τὸ κόκκαλον τοῦ ὤμου.

Schulterblatt, das, ἡ ὠμοπλάτη, πλάτη.

Schultern, βάνω εἰς τὸν ὦμον. schultert das Gewehr! βάνετε τὸ τουφέκι (ὅπλον) εἰς τὸν ὦμον.

Schultheiß, der, ὁ κριτής.

Schulze, der, κριτὴς χωρικός.

Schuppe, die, τὸ λέπι.

Schuppen, σπρώχνω, κουντῶ.

Schur, die, τὸ κούρεμα.

Schüren, das Feuer, συδαυλίζω, γυρίζω τὰ ξύλα μὲ

τὸ φκιάρι, μαζώνω τὰ δαυλιά.

Schurke, der, ὁ ἀχρεῖος, ψεύστης.

Schurkerei, die, ἡ ἀχρειότης, ψευδιά.

Schurkisch, ἀχρεῖος.

Schürze, die, ἡ ποδιά.

Schürzen, περιζώνω. σηκώνω τὴν ἄκραν τῶν φορεμάτων.

Schuß, der, (Flintenschuß), ἡ τουφεκιά. (Pistolenschuß), ἡ πιστολιά. (Kanonenschuß), ἡ τοπουζιά, κανονιά. (bei Pflanzen), ἡ βλάστησις τῶν φυτῶν.

Schüssel, die, ἡ ἀπλάδα, τὸ σκουτέλι, τρυβλίον.

Schuster, der, ὁ ὑποδηματάς.

Schutt, der, τὰ χώματα.

Schütteln, ταράζω, τινάζω.

Schütten, χύνω.

Schüttern, τρέμω, ταράζομαι.

Schutz, der, ἡ διαφέντευσις, φύλαξις.

Schütze, der, ὁ τοξότης, ἀκονιστής.

Schützen, διαφεντεύω, φυλάγω.

Schutzengel, der, ὁ ἄγγελλος φύλαξ (φύλακας).

Schutzgott, der, θεὸς φύλαξ.

Schutzgöttin, die, θεὰ φύλαξ.

Schutzrede, die, ὁ ἀπολογία.

Schwach, ἀδύνατος, ἀσθενής. (nicht zahlreich, wenig), ὀλίγος. (dünn), λεπτός.

Schwäche, die, ἡ ἀδυναμία.

Schwächen, ἀδυνατίζω. eine Jungfrau -, ξεπαρθενεύω (μίαν κόρην).

Schwachheit, die, ἡ ἀδυναμία.

Schwächlich, ἀσθενής.

Schwächlichkeit, die, ἡ ἀσθένεια.

Schwachsinn, der, ἡ ἀδυναμία τοῦ νόος.

Schwachsinnig, ἀδύνατος εἰς τὸν νοῦν.

Schwächung, die, τὸ ἀδυνάτισμα. ἡ ξεπαρθένευσις.

Schwaden, der, (schädlicher Dunst), ἀτμὸς βλαβερός. (beim Mähen), τὰ κομμένα χορτάρια.

Schwadron, die, λόχος ἱππέων.

Schwager, der, ὁ σύγγαμβρος. (Bruder der Frau), ὁ γυναικάδελφος. (Bruder des Mannes), ὁ ἀνδράδελφος.

Schwägerin, die, ἡ σύγγαμβρη. (Schwester der Frau), ἡ γυναικαδέλφη. (Schwester des Mannes), ἡ ἀνδραδέλφη.

Schwägerschaft, die, ἡ συγγένεια (μεταξὺ συγγαμβρῶν).
Schwalbe, die, ἡ χελιδών, τὸ χελιδόνι.
Schwamm, der, τὸ σφογγάρι. (Feuerschwamm), ἡ ἴσκνα. (Bilz), τὸ μανιτάρι.
Schwammicht, σφογγώδης.
Schwan, der, ὁ κύκνος.
Schwängel, der, (der Glocken), τὸ γλωσσίδι, ὁ κόπανος (τῆς καμπάνας). (des Brunnens), ὁ μοχλὸς (τοῦ πηγαδιοῦ).
Schwängel, ἐγγαστρωμένη.
Schwängern, ἐγγαστρώνω, ξεπαρθενεύω.
Schwangerschaft, die, ἡ ἐγγαστρία.
Schwängerung, die, ἡ ἐγγάστρωσις.
Schwank, der, ὁ χωρατᾶς.
Schwanken, κουνοῦμαι, ταράζομαι.
Schwanken, das, τὸ κούνημα. (Ungewißheit), ἡ ἀμφιβολία.
Schwänken, ἀνεμίζω, γυρίζω.
Schwanz, der, ἡ οὐρά.
Schwanzstern, der, ὁ κομήτης.
Schwär, der, τὸ ἀπόστημα.
Schwären, ἐμπυάζω.
Schwarm, der, τὸ πλῆθος. (Bienenschwarm), τὸ σμῆνος, σύναξις μελισσῶν.
Schwärmen, (von Bienen), ἐβγαίνω εἰς σμῆνος. (herumschwärmen), περιφέρομαι ἐδῶ καὶ ἐκεῖ. (schwelgen), ἀσελγῶ.
Schwärmer, der, (Schwelger), ὁ πολυφάγος καὶ οἰνοπότης. (religiöser ꝛc. Schwärmer), ὁ φανατικός.
Schwärmerei, die, ἡ παραφροσύνη, ὁ φανατισμός.
Schwärmerisch, ἐνθουσιασμένος. φανατικός.
Schwarz, μαῦρος. (schmutzig), ἄπαστρος. (böse), κακός.
Schwarzdorn, der, ἡ ἀχμοδαμασκηνιά.
Schwarzdrossel, die, ὁ κόσσυφος.
Schwärze, die, ἡ μαυράδα.
Schwärzen, μαυρίζω. (verschwärzen), κατηγορῶ.
Schwarzkunst, die, ἡ μαγεία.
Schwarzkünstler, der, ὁ μάγος.
Schwärzlich, μαυρηδερός.
Schwärzung, die, τὸ μαύρισμα.
Schwätzen, φλυαρῶ.
Schwätzen, das, ἡ φλυαρία.
Schwätzer, der, ὁ φλύαρος.
Schwätzerin, die, ἡ φλύαρη.

Schwatzhaft, φλύαρος.
Schwatzhaftigkeit, die, ἡ ἀχάπη εἰς πολυλογίαν, κλίσις εἰς πολυλογίαν.
Schweben, κρέμομαι εἰς τὸν ἀέρα. ich ſchwebe in Gefahr, εἶμαι εἰς κίνδυνον.
Schwefel, der, τὸ θειάφι.
Schwefelhölzchen, das, τὸ θειαφοκέρι.
Schwefeln, καπνίζω μὲ θειάφι.
Schwefelſäure, die, τὸ θειάζυδρον.
Schweif, der, ἡ οὐρά,
Schweifen, περιφέρομαι. (biegen), λυγίζω.
Schweifkern, der, ὁ καμήτης.
Schweigen, σιωπῶ.
Schweigen, das, ἡ σιωπή.
Schwein, das, τὸ γουροῦνι, ὁ χοῖρος.
Schweinhirt, der, ὁ χοιροβοσκός, γουρουνοβοσκός.
Schweiniſch, γουρουνίσιος, μαυρδάρικος.
Schweinſtall, der, ὁ γουρουνόστανλος.
Schweiß, der, ὁ ἵδρως, ἱδρωτας.
Schweißig, ἱδρωμένος.
Schweißtuch, das, μανδύλι διὰ τὸν ἱδρωτα. τὸ σουδάριον (τοῦ Χριστοῦ εἰς τὸν τάφον).
Schwelgen, τρώγω καὶ πίνω ἄμετρα. ἀσελγῶ.
Schwelger, der, ὁ πολυφάγος καὶ οἰνοπότης, ἄσωτος.
Schwelgerei, die, ἡ ἀσωτία.
Schwelgeriſch, ἄσωτος, ἀσελγής.
Schwelle, die, τὸ κατώφλιον.
Schwellen, φουσκώνω.
Schwemmen, λούω, πλύνω.
Schwenken, γυρίζω, ἀνεμίζω.
Schwenkung, die, ὁ γυρισμός.
Schwer, βαρύς. (beſchwerlich), βαρετός. (ſtark), σκληρός.
Schwere, die, τὸ βάρος.
Schwerfällig, βαρύς, δυσκίνητος.
Schwerfälligkeit, die, ἡ δυσκινησία.
Schwermuth, die, ἡ μελαγχολία.
Schwermüthig, μελαγχολικός.
Schwert, das, τὸ μεγάλον σπαθί, ἡ ρομφαία.
Schwertfeger, der, ὁ σπαθοποιός, ξιφοποιός.
Schwertfiſch, der, ὁ ξιφίας.
Schwertlilie, die, τὸ ξιφίον.
Schwertträger, der, ὁ σπαθοφόρος.
Schweſter, die, ἡ ἀδελφή.
Schweſterkind, das, ἀνεψιος ἤτοι ἀνεψιὰ (ἀπὸ τὴν ἀδελφήν), παιδὶ τῆς ἀδελφῆς.

Schweſterlich, ἀδελφικός.
Schweſtermann, der, ὁ ἀνδράδελφος, γαμβρός.
Schweſterſohn, der, ὁ ἀνεψιός, υἱὸς ἀδελφῆς.
Schweſtertochter, die, ἡ ἀνεψιά, θυγατέρα τῆς ἀδελφῆς.
Schwibbogen, der, ἡ καμάρα, τὸ δοξάρι τοίχου.
Schwiegereltern, die, ὁ πενθερὸς καὶ ἡ πενθερά.
Schwiegermutter, die, ἡ πενθερά.
Schwiegerſohn, der, ὁ γαμβρός.
Schwiegertochter, die, ἡ νύμφη.
Schwiegervater, der, ὁ πενθερός.
Schwiele, die, ὁ τύλος. (von einem Schlage), πρισμάδα (ἀπὸ κτύπημα).
Schwierig, δύσκολος.
Schwierigkeit, die, ἡ δυσκολία.
Schwimmen, κολυμβῶ, πλέω.
Schwimmen, das, τὸ κολύμβημα, τὸ πλεύσιμον.
Schwimmer, der, ὁ κολυμβητής.
Schwinde, die, ἡ λειχῆνα (εἰς τὸ δέρμα).
Schwindel, der, ἡ ζάλη, ἀντράλα.
Schwindeler, der, ὁ ψεύστης, ἀλαφρόγνωμος. (ich mache einen Schwindler), κάμνω ψευδιαῖς.
Schwindelgeiſt, der, ἡ ἀλαφρογνωμία.
Schwindelich, ἀντραλισμένος, ζαλισμένος. - werden, ἀντραλίζομαι, ζαλίζομαι.
Schwindeln, es ſchwindelt mir, ἀντραλίζομαι, ζαλίζομαι.
Schwinden, ἀφανίζομαι, χάνομαι. (vertrocknen), ξηραίνομαι.
Schwindler, der, ſ. Schwindeler.
Schwindſucht, die, ἡ φθίσις, ὁ ὀχτικας.
Schwindſüchtig, φθισικός.
Schwinge, die, (Fluͤgelſchwinge), τὸ βρῶμι, ὁ λιμός. (zur Flucht), ὁ λιναροκόπανος. (Schwungfeder), τὸ πτερόν.
Schwingen, κινῶ, γυρίζω, ἀνεμίζω. ſich -, πηδῶ ἐπάνω, συνωνομαι. ich ſchwinge mich zu einem Amte, ἀναβαίνω εἰς ἀξίωμα.
Schwingung, die, τὸ κίνημα (εἰς τὸν ἀέρα). τὸ πήδημα.
Schwippe, die, ἡ βίτζα.
Schwirren, συρίζω, τρίζω.
Schwitzen, ἱδρώνω.
Schwitzen, das, τὸ ἵδρωμα.

Schwören, ὀμόω, ὀμνύω. einen Eid —, κάμνω ὅρκον.
Schwül, (πολλὰ) ζεστός.
Schwüle, die, ἡ μεγάλη ζέστα, τὸ συννεφόκαμμα.
Schwulst, der, τὸ φούσκωμα. (schwülstige Rede), φουσκωμένα λόγια.
Schwülstig, φουσκωμένος.
Schwung, der, τὸ κίνημα, γύρισμα.
Schwur, der, ὁ ὅρκος.
Sechs, ἕξ, ἕξη.
Sechseck, das, τὸ ἑξάγωνον.
Sechseckig, ἑξάγωνος.
Sechsfach, ἑξαπλοῦς, ἑξαπλάσιος.
Sechshundert, ἑξακόσιοι.
Sechshundertste, ἑξακοσιοστός.
Sechsjährig, ἑξαετής.
Sechsmal, adv., ἓξ φοραῖς.
Sechste, ἕκτος.
Sechstausend, ἓξ χιλιάδες.
Sechstel, (Sechstheil), das, τὸ ἕκτον.
Sechstens, adv., ἕκτον, διὰ ἕκτον.
Sechzehn, δεκαἓς, δεκάξη.
Sechzehnte, δέκατος ἕκτος.
Sechzig, ἑξήκοντα, ἑξῆντα.
Sechzigste, ἑξηκοστός.
Seckel, der, ὁ σάκκος.
Secretär, der, ὁ γραμματικός.
Secte, die, ἡ αἵρεσις.
Secundant, der, ὁ συμβοηθὸς εἰς μονομαχίαν.
Secunde, die, τὸ λεπτὸν δεύτερον.
Secundiren, βοηθῶ.
See, der, ἡ λίμνη.
See, die, ἡ θάλασσα.
Seefahrer, der, ὁ ναύτης.
Seefahrt, die, τὸ ταξίδι εἰς τὴν θάλασσαν.
Seefisch, der, θαλάσσιον ψάρι.
Seegefecht, das, ἡ ναυμαχία, ἡ μάχη εἰς τὴν θάλασσαν.
Seegras, das, τὸ φῦκος.
Seehafen, der, θαλάσσιος λιμένας.
Seehandel, der, πραγματεία διὰ θαλάσσης.
Seekalb, das, ἡ φώκια, φώκη.
Seekrebs, der, ὁ ἀστακός.
Seekrieg, der, θαλάσσιος πόλεμος.
Seeküste, die, τὸ παραθαλάσσιον.
Seele, die, ἡ ψυχή.
Seelenhirt, der, (Seelsorger), ὁ ποιμὴν, ἐφημέριος.
Seelenlehre, die, ἡ ψυχολογία.

Seelenwanderung, die, ἡ μετεμψύχωσις.
Seelsorger, der, s. Seelenhirt.
Seeleute, die, οἱ ναῦται.
Seemacht, die, ὁ στόλος, ἡ ἁρμάδα (θαλασσία δύναμις).
Seemann, der, ὁ ναύτης.
Seepferd, das, θαλάσσιον ἄλογον.
Seeräuber, der, ὁ πειράτης, κουρσάρος.
Seeräuberei, die, ἡ πειρατεία, τὸ κουρσάρευμα.
Seereise, die, ταξίδι διὰ θαλάσσης.
Seeschlacht, die, ἡ ναυμαχία.
Seesoldat, der, θαλάσσιος στρατιώτης.
Seestadt, die, παραθαλασσία πόλις.
Seesturm, der, ἡ ἀνεμοζάλη, τρικυμία.
Seethier, das, θαλάσσιον ζῶον.
Seetreffen, das, s. Seeschlacht.
Seevogel, der, θαλάσσιον πουλί.
Seewesen, das, ἡ ναυτική.
Segel, das, τὸ ἄρμενον, πανὶ τοῦ καραβίου: unter-gehen, κάμνω πανιά.
Segeln, κάμνω πανιὰ, ἁρμενίζω.
Segelstange, die, ἡ ἀντέννα (τοῦ καραβίου).
Segelwerk, das, τὰ πανιὰ τοῦ καραβίου.
Segen, der, ἡ εὐλογία. ἡ εὐτυχία.
Segnen, εὐλογῶ.
Sehen, βλέπω. (ansehen), θεωρῶ. ich lasse sehen, δείχνω. ich lasse mich sehen, δείχνομαι, φαίνομαι. (aussehen), φαίνομαι. einem durch die Finger sehen, παραβλέπω ἐνός κάτι τι.
Sehen, das, ἡ ὄψις, τὸ βλέψιμον.
Sehenswürdig, ἀξιοθεώρητος.
Sehenswürdigkeit, die, τὸ ἀξιοθεώρητον.
Seher, der, ὁ προφήτης.
Sehne, die, τὸ νεῦρον, ὁ τένων, (in der Geometrie), ἡ χορδή, ὑποτείνουσα.
Sehnen, sich nach etwas -, ποθῶ, ἔχω πόθον ἢ ἐπιθυμίαν.
Sehnen, das, ὁ πόθος.
Sehnig, νευρώδης.
Sehnlich, ἐνθερμος.
Sehnsucht, die, ὁ πόθος.
Sehr, adv., πολλὰ, σφοδρά.

Seicht, ῥηχός (oberflächlich), μισομαθημένος, ἀχαμνός.
Seichtigkeit, die, τὸ ὀλίγον βάθος. (Oberflächlichkeit), τὸ ἀχαμνόν.
Seide, die, τὸ μεταξι.
Seidelbaſt, der, ἡ Θυμελαία, ἀγριοδάφνη.
Seiden, μεταξωτός.
Seidenfaden, der, μεταξωτὴ κλωστή.
Seidenhändler, der, ὁ μεταξοπώλης.
Seidenweber, der, ὑφαντὴς μεταξωτῶν.
Seidenwurm, der, τὸ μεταξοσκώληκον, ὁ βόμβυξ.
Seidenzeug, das, τὸ μεταξωτόν.
Seifen, die, τὸ σαποῦνι.
Seife, σαπουνίζω.
Seifenartig, σαπουνοειδής.
Seifenblaſe, die, φοῦσκα ἀπὸ σαπουνόνερον.
Seifenſieder, der, ὁ σαπουνάς.
Seifenſtein, der, ἡ σαπουνόπετρα.
Seifenwaſſer, das, τὸ σαπουνόνερον.
Seifig, σαπουνώδης.
Seihen, στραγγίζω.
Seihen, das, τὸ στράγγισμα.
Seil, das, τὸ σχοινίον.
Seiler, der, ὁ σχοινᾶς, σχοινοπλόκος.
Seiltänzer, der, ὁ σχοινοβάτης.
Seimen, καθαρίζω.
Seimicht, πυκνός.
Sein, ſeine, ſein, ἰδικός του, ἰδική του, ἰδικόν του.
Seinetwegen, διὰ τὴν ἀγάπην του, δι' αὐτόν.
Seinige, der, die, das, ὁ ἰδικός του, ἡ ἰδική του, τὸ ἰδικόν του.
Seit, praep., ἀπό.
Seitdem, adv., ἀφ' οὗ.
Seite, die, (des Körpers), ἡ πλευρά, πλευριά. (von jeder Sache), τὸ μέρος. (- eines Buches), τὸ κατεβατόν, ἡ σελίδα. auf die Seite, bei Seite, κατὰ μέρος, ξέχωρα. ich legé etwas auf die Seite, βάνω κατὰ μέρος ἕνα πρᾶγμα. ich gehe auf die Seite, ὑποχωρῶ. ich bringe einen auf meine Seite, τραβῶ ἕναν εἰς τὸ μέρος μου. von meiner Seite, ἀπὸ τὸ μέρος μου. von der Seite, ἀπὸ τὴν πλευράν, ἀπὸ τὸ πλάγιον.

Seitengewehr, das, τὸ σπαθί.
Seitenſtechen, das, ἡ πλευρῖτις.
Seitenſtück, das, (von einem Gemälde), τὸ ἀντίτυπον, ἡ ζωγραφία κ. τ. ε. ὁμοία μὲ ἄλλην ζωγραφίαν.
Seitenweg, der, πλάγιος δρόμος, ἡ μονοπάτη.
Seither, adv., ἕως τώρα, ἀπὸ τότε.
Seitwärts, adv., πλαγίως, εἰς τὸ πλάγιον.
Selbſt, ἀυτός, ἴδιος.
Selbſtbefleckung, die, ἡ μαλακία.
- treiben, κάμνω μαλακίαν.
Selbſtgefällig, φίλαυτος.
Selbſtgefälligkeit, die, ἡ φιλαυτία.
Selbſtgeſpräch, das, ὁ μονολόγος.
Selbſtbeherrſcher, der, ὁ αὐτοκράτωρ.
Selbſtbeherrſcherin, die, ἡ αὐτοκρατόρισσα.
Selbſthülfe, die, ἡ αὐτοβοήθεια.
Selbſtlauter, der, τὸ φωνῆεν.
Selbſtliebe, die, ἀγάπη τοῦ ἑαυτοῦ, ἡ φιλαυτία.
Selbſtmord, der, ἡ αὐτοφονία, αὐτοκτονία.
Selbſtmörder, der, ὁ αὐτοφόνος, αὐτοκτόνος.
Selbſtſtändig, αὐτεξούσιος.
Selbſtſtändigkeit, die, ἡ αὐτεξουσιότης.
Selbſtſucht, die, ὁ ἐγωϊσμὸς, ἡ φιλαυτία.
Selbſtſüchtig, φίλαυτος.
Selbſtverläugnung, die, ἐκουσία παραίτησις.
Selig, μακάριος. (glücklich), εὐτυχής. Gott habe ihn ſelig, ἄμποτε νὰ τὸν ἔχῃ ὁ Θεὸς εἰς τὸν παράδεισον.
Selige, der, ὁ μακαρίτης.
Seligkeit, die, ἡ μακαριότης. ἡ εὐτυχία.
Sellerie, der, τὸ σέλινον.
Selten, σπάνιος.
Selten, adv., σπανίως.
Seltenheit, die, ἡ σπανιότης.
Seltſam, παράξενος.
Seltſamkeit, die. τὸ παράξενον.
Senden, στέλλω.
Sendſchreiben, das, ἡ ἐπιστολή.
Sendung, die, ἡ στάλσις.
Senf, der, τὸ σινάπι.
Senfkorn, das, κόκκος σινάπεως.
Senfpflaſter, das, ἔμπλαστρον μὲ σινάπι.
Sengen, καψαλίζω.
Senkblei, das, τὸ μολύβι.

Senkel, der, ἡ καρδέλλα, τὸ γαϊτάνι.
Senken, κατηβάζω. βυθίζω.
Senkung, die, τὸ κατήβασμα. ὁ βυθισμός.
Senkrecht, κατακάθετος.
Senſe, die, ἡ κόσσα.
Senſen, κοσσίζω.
Senſenſchmied, der, ὁ κοσσοποιός.
September, der, ὁ Σεπτέμβριος.
Seſſel, der, σκαμνὶ χωρὶς ἀκουμβιστῆρι. τὸ σκαμνί.
Setzen, βάνω, θέτω. Bäume ꝛc. -, φυτεύω δένδρα. aus den Augen -, ἀμελῶ. (von den Buchdruckern), συνθέτω τὰ ψηφία. daran ſetzen, κινδυνεύω. in Furcht -, φοβίζω. ſich in den Kopf -, φαντάζομαι. zur Rede -, ζητῶ λόγον, ζητῶ ἀπόκρισιν ἀπό τινα. in's Werk -, ἐκτελῶ. über einen Fluß -, ἀπερνῶ ἐπάνω ἀπὸ ἕναν ποταμόν. ſich -, καθίζω. (ſich ſenken), κατακάθομαι.
Setzer, der, (in der Druckerei), ὁ τυποθέτης, στοιχειοθέτης.
Setzwage, die, ἡ στάθμη.
Seuche, die, ἡ ἐπιδημία.
Seufzen, ἀναστενάζω.
Seufzer, der, ὁ ἀναστεναγμός.
Seyn, εἶμαι.
Sichel, die, τὸ δρέπανον.
Sichelförmig, δρεπανοειδής.
Sicheln, κόπτω μὲ τὸ δρέπανον.
Sicher, ἀσφαλής. (zuverläßig), σίγουρος, βέβαιος.
Sicherheit, die, ἡ ἀσφάλεια. ἡ βεβαιότης.
Sicherlich, adv., βέβαια.
Sichern, ἀσφαλίζω. βεβαιώνω.
Sicht, die, ἡ θεωρία. auf Sicht, βλέποντας εἰς . . .
Sichtbar, ὁρατός.
Sichtbarkeit, die, τὸ ὁρατόν.
Sichten, κοσκινίζω.
Sie, αὐτὴ, ἐκείνη.
Sie, (Mehrzahl), αὐτοὶ, αὐταὶ, αὐτὰ, ἐκεῖνοι, ἐκεῖναι, ἐκεῖνα.
Sie, (für Du), ἐσεῖς, τοῦ λόγου σας, σᾶς.
Sieb, das, τὸ κόσκινον.
Sieben, κοσκινίζω.
Sieben, ἑπτά.
Siebeneck, das, τὸ ἑπτάγωνον.
Siebenfach, ἑπταπλοῦς, ἑπταπλάσιος.
Siebengeſtirn, das, αἱ πληϊάδες.
Siebenhundert, ἑπτακόσιοι.
Siebenhundertſte, ἑπτακοσιοστός.
Siebenjährig, ἑπταετής.

Siebenmal, adv., ἑπτὰ φοραῖς.
Siebentauſend, ἑπτακισχίλιοι, ἑπτὰ χιλιάδες.
Siebmacher, der, ὁ κοσκινοποιός.
Siebte, ἕβδομος.
Siebzehn, δεκαεπτά.
Siebzig, ἑβδομῆντα, ἑβδομήκοντα.
Siebzigſte, ἑβδομηκοστός.
Siech, ἀσθενής.
Sieden, βράζω.
Sieg, der, ἡ νίκη.
Siegel, das, ἡ βοῦλλα.
Siegellack, der, τὸ βουλλοκέρι.
Siegeln, βουλλώνω.
Siegen, νικῶ.
Sieger, der, ὁ νικητής.
Siegeszeichen, das, τὸ τρόπαιον.
Siegreich, νικηφόρος.
Siehe, ἰδού, ἴδε.
Silber, das, τὸ ἀργύριον, ὁ ἄργυρος.
Silberarbeiter, der, ὁ ἀργυροχόος, ἀσημοκόπος.
Silbern, ἀργυροῦς, ἀσημένιος.
Singen, τραγούδω. (in der Kirche), ψάλλω. (von Vögeln), κηλαδῶ. (von Dichtern), ᾄδω.
Singen, das, τὸ τραγούδημα. τὸ ψάλλειν.
Singkunſt, die, ἡ τραγουδιστική. ἡ ψαλτική.
Singſpiel, das, δράμα μουσικόν.
Sinken, πίπτω ἀγαλ' ἀγάλια. in Ohnmacht -, πίπτω εἰς λειποθυμίαν, λειποθυμῶ. (unterſinken), βυθίζομαι. (einſinken, von Gebäuden), κατακάθομαι. ich laſſe den Kopf -, κλίνω τὸ κεφάλι εἰς τὸ στῆθός μου. ich laſſe den Muth -, χάνω τὸ θαῤῥος. (in Laſter -), χαλνοῦμαι, δίδομαι εἰς ταῖς κακίαις.
Sinn, der, ἡ αἴσθησις. (innere Empfindung), ὁ νοῦς, ἡ διάνοια. (Sinn einer Rede ꝛc.), τὸ νόημα. (Neigung, Empfindung), ἡ κλίσις, αἴσθησις. im Sinne haben, ἔχω κατὰ νοῦν. bei Sinnen ſeyn, εἶμαι εἰς τὰς φρένας μου. von Sinnen kommen, ἐβγαίνω ἀπὸ τὸν νοῦν μου, τρελαίνομαι.
Sinnbild, das, τὸ ἔμβλημα.
Sinnbildlich, ἐμβληματικός.
Sinnen, στοχάζομαι, λογιάζω.
Sinngedicht, das, τὸ ἐπίγραμμα.
Sinnlich, αἰσθητικός. ſinnliche

Liebe, σωματικὴ (σαρκικὴ) ἀγάπη. ſinnliches Vergnügen, σαρκικὴ ἡδονή. ſinnlicher Menſch, ἄνθρωπος ὁποῦ ἀγαπᾷ ταῖς ἡδοναῖς.

Sinnlichkeit, die, ἡ αἰσθητικότης. ἡ ἀγάπη εἰς ταῖς ἡδοναῖς.

Sinnlos, ἀναίσθητος. (unvernünftig), ἀνόητος, ἄγνωστος.

Sinnloſigkeit, die, ἡ ἀναισθησία. ἡ ἀνοησία.

Sinnreich, πολύνους, ἀγχίνους.

Sinnſpruch, der, τὸ ἀπόφθεγμα, ἡ γνώμη.

Sitte, die, τὸ ἦθος, ἡ συνήθεια.

Sittenlehre, die, ἡ ἠθική.

Sittenlos, κακοήθης.

Sittenloſigkeit, die, ἡ κακοήθεια.

Sittenſpruch, der, ἠθικὸν ἀπόφθεγμα.

Sittlich, ἠθικός. (gewöhnlich), συνηθισμένος. ländlich, ſittlich, καθὼς ὁπος ἔχει τὴν συνήθειάν του.

Sittlichkeit, die, ἡ ἠθικότης, τὸ ἠθικόν.

Sittſam, καλοήθης. σώφρων.

Sittſamkeit, die, ἡ καλοήθεια. ἡ σωφροσύνη.

Sitz, der, τὸ κάθισμα. (Wohnſitz), κατοικία. (Ort), ὁ τόπος.

Sitzen, κάθομαι. ſitzen laſſen, ἀφήνω νὰ καθίσῃ. (von Kleidungsſtücken), στέκομαι. das Mädchen bleibt ſitzen, ἡ κόρη δὲν εὑρίσκει ἄνδρα, μένει ἀφημένη. es ſitzt mir auf der Bruſt, ἔχω φλέγμα εἰς τὸ στῆθος.

Sitzfleiſch, das, ὁ κῶλος. kein - haben, εἶναι ἀκατάστατος.

Sitzung, die, (eines Gerichtes ꝛc.), ἡ συνέλευσις.

Skelett, das, τὸ σκέλετρον.

Skizze, die, τὸ σχεδίασμα.

Sklave, der, ὁ δοῦλος, σκλάβος.

Sklaverei, die, ἡ δουλεία, σκλαβία.

Sklavin, die, ἡ δούλη, σκλάβισσα.

Sklaviſch, δουλικός, σκλαβικός.

Smaragd, der, τὸ σμαράγδι.

So, adv., οὕτω, οὕτως.

Sobald als, conj., εὐθὺς ὁποῦ, εὐθὺς ἀφ' οὗ.

Sodann, adv., ἔπειτα.

So daß, conj., ὥστε, ὥστε νά.

Socke, die, τζουράπι κοντόν.
Sodomit, der, ὁ σοδομίτης, παιδεραστής.
Sodomiterei, die, ἡ σοδομία, παιδεραστία.
Sogleich, adv., εὐθύς.
Sohle, die, ἡ πατοῦρα.
Sohn, der, ὁ υἱός.
So lange, τόσον καιρόν. so lange — als, τόσον καιρὸν — ὅσον.
Solcher, solche, solches, τοιοῦτος, τοιαύτη, τοιοῦτο, τέτοιος, τέτοια, τέτοιον.
Sold, der, ὁ μισθός.
Soldat, der, ὁ στρατιώτης.
Soldatisch, στρατιωτικός.
Söldner, der, ὁ μισθωτός.
Sollen, πρέπει, χρεωστῶ.
Sommer, der, τὸ καλοκαίρι.
Sommerfleck, der, ἡ τζέπρα, πεκνάδα.
Sommerfleckig, τζεπρός.
Sommerlich, καλοκαιρινός.
Sommersprosse, s. Sommerfleck.
Sonach, adv., κατὰ τοῦτο, λοιπάν.
Sonderbar, παράξενος.
Sonderbarkeit, die, τὸ παράξενον.
Sonderling, der, παράξενος ἄνθρωπος.
Sondern, conj., ἀλλά.
Sonnabend, der, τὸ σάββατον.
Sonne, die, ὁ ἥλιος.
Sonnenaufgang, der, ἡ ἀνατολὴ τοῦ ἡλίου. (Osten), ἡ ἀνατολή.
Sonnenfächer, der, τὸ ἀνεμιστῆρι.
Sonnenfinsterniß, die, ἔκλειψις ἡλίου.
Sonnenklar, σαφέστατος.
Sonnenlicht, das, τὸ φῶς τοῦ ἡλίου.
Sonnenscheibe, die, ὁ δίσκος, ἡ σφαῖρα τοῦ ἡλίου.
Sonnenschein, der, ἡ λάμψις, τὸ φῶς τοῦ ἡλίου. ὁ ἥλιος.
Sonnenschirm, der, ἡ ὀμβρέλλα.
Sonnenstrahl, der, ἀκτῖνα ἡλίου.
Sonnenuhr, die, ὡρολόγιον ἡλιακόν.
Sonnenuntergang, der, ἡ δύσις τοῦ ἡλίου. (Westen), ἡ δύσις.
Sonnenwende, die, τὸ ἡλιοστάσιον.
Sonntag, der, ἡ κυριακή.
Sonntäglich, τῆς κυριακῆς.
Sonst, adv., ἄλλοτε. (früher), πάλαι, πρῶτα, πρὸ τοῦ. (übrigens), τὸ ἐπίλοιπον.

Sonſtig, ἄλλος, ἐπίλοιπος.
Sophiſt, der, ὁ σοφιστής.
Sophiſterei, die, τὸ σόφισμα.
Sophiſtiſch, σοφιστικός.
Sorge, die, ἡ φροντίς, φροντίδα.
Sorgen, φροντίζω.
Sorgenfrei, ἀφρόντιστος.
Sorgfalt, die, ἡ ἐπιμέλεια.
Sorgfältig, ἐπιμελής.
Sorglos, ἀμελής.
Sorgloſigkeit, die, ἡ ἀμέλεια.
Sorgſam, ἐπιμελής, προσεκτικός.
Sorgſamkeit, die, ἡ ἐπιμέλεια, προσοχή.
Sorte, die, τὸ εἶδος.
Sortiren, ἐκλέγω.
Sowohl — als, τόσον — ὅσον.
Spähen, ἐξετάζω, ἐρευνῶ.
Späher, der, ὁ κατάσκοπος.
Spalt, der, τὸ σχίσιμον, ἡ σχισμάδα.
Spalten, σχίζω. ſich -, σχίζομαι.
Spaltig, σχισμένος.
Spaltung, die, τὸ σχίσιμον. (in der Kirche), τὸ σχίσμα (εἰς τὴν ἐκκλησίαν).
Span, der, ἡ σχίδη, σχίζα.
Spanferkel, das, τὸ γουρουνόπουλον.
Spange, die, ἡ βοῦκλα.
Spannader, die, τὸ νεῦρον.
Spanne, die, ἡ πιθαμή.
Spannen, ἐκτείνω, τεντώνω. Pferde -, ζεύγω ἅλογα. (von Kleidungsſtücken), σφίγγω. auf eine Sache -, προσέχω. geſpannt ſeyn mit einem, ἔχω δυσφωνίαν, ἔχθραν μέ τινα.
Spannkraft, die, ἡ ἐλαστικὴ δύναμις.
Sparen, φείδομαι, προφυλάγω.
Sparer, der, ὁ φειδωλός.
Spargel, der, ὁ ἀσπάραγος, τὸ σπαράγγι.
Spärlich, ὀλίγος.
Sparſam, φειδωλός.
Sparſamkeit, die, ἡ φειδωλότης.
Spaß, der, ὁ ἀστεϊσμός, χωρατές.
Spaſſen, ἀστεΐζομαι, χωρατεύω.
Spaßhaft, ἀστεῖος, γελοιώδης.
Spaßhaftigkeit, die, ἡ ἀστειότης.
Spaßvogel, der, ὁ ἀστεῖος.
Spät, ἀργός.
Spät, adv., ἀργά.
Spatel, der, τὸ λισγάρι, φκιάρι.
Spatz, der, τὸ σπουρίτι.
Spazieren, περιπατῶ, πηγαίνω. ſpazieren gehen, πηγαίνω σεργ-

γιάνι. spazieren fahren, κάμνω σεργιάνι μὲ ἁμάξι. spazieren reiten, κάμνω σεργιάνι καβάλα.

Spaziergang, der, ἡ περιδιάβασις.

Spazierreise, die, ταξίδι διὰ σεργιάνι.

Specht, der, ὁ δρυοκολάπτης, τρυποκάρυδης.

Speck, der, τὸ λαρδί, ὁ παστός.

Speckstein, der, ὁ στεατίτης.

Speer, der, ἡ λόγχη.

Speiche, die, ἡ ἀκτῖνα τοῦ τροχοῦ.

Speichel, der, τὸ σάλιον, σίαλον.

Speichelfluß, der, ὁ πτυαλισμὸς, σιαλισμός.

Speicher, der, τὸ σιταρροφυλάκιον, ἀμπάρι.

Speien, πτύω. (sich erbrechen), ξερνῶ.

Speise, die, τὸ φαγί, φαγητόν.

Speisen, τρώγω. zu Mittag -, γευματίζω. zu Nacht -, δειπνῶ. was wollen Sie speisen? τί θέλετε φάγη; (zu essen geben), δίδω φαγί. ἔχω ξενοδοχεῖον.

Spelt, Speltz, der, ἡ ζειά.

Spende, die, τὸ χάρισμα. ἡ ἐλεημοσύνη.

Spenden, χαρίζω.

Sperber, der, τὸ ἱεράκι.

Sperling, der, τὸ σπουρίτι.

Sperre, die, τὸ ἐμπόδιον.

Sperren, (schließen), σφαλῶ, κλείω. (aussperren), ἐκτείνω. (hemmen), ἐμποδίζω. sich -, ἐναντιώνομαι.

Sperrung, die, τὸ σφάλισμα. τὸ ἐμπόδιον.

Sphäre, die, ἡ σφαῖρα.

Spicken, λαρδώνω. den Beutel -, γεμίζω τὴν σακκοῦλαν.

Spiegel, der, τὸ κάτοπτρον, καθέπτρης.

Spiegeln, γυαλίζω. sich -, κατοπτρίζομαι, κοιτάζομαι εἰς κάτοπτρον.

Spieke, die, ἡ νάρδος.

Spieköl, das, τὸ ναρδόλαδον.

Spiel, das, τὸ παιγνίδι. ich setze auf's Spiel, κινδυνεύω.

Spielen, παίζω.

Spielend, παίζωντας.

Spielerei, die, τὸ παιγνίδι.

Spielgesellè, der, ὁ σύντροφος εἰς τὸ παιγνίδι.

Spielkarte, die, χαρτὶ διὰ παιγνίδι.

Spielmann, der, ὁ μουσικός.
Spielwerk, das, τὸ παιγνίδι.
Spieß, der, ἡ λόγχη, τὸ κοντάρι. (Bratſpieß), ἡ σοῦβλα.
Spießen, τρυπῶ μὲ κοντάρι. ἀπερνῶ εἰς σοῦβλαν.
Spießgeſelle, der, ὁ σύντροφος.
Spießglas, das, τὸ ἀντιμώνιον.
Spießruthe, die, βέργα λεπτή.
Spinat, der, τὸ σπανάκι.
Spindel, die, τὸ ἀδράκτι.
Spinne, die, ὁ ἀράχνης.
Spinnen, κλώθω, γνέθω.
Spinnerei, die, τὸ κλώσιμον.
Spinnrocken, der, ἡ ῥόκα (διὰ γνέσιμον), ἡ ἠλακάτη.
Spion, der, ὁ κατάσκοπας, ὁ παραμονευτής.
Spioniren, κατασκοπεύω. παραμονεύω.
Spiritus, der, τὸ σπίριτον.
Spital, das, τὸ νοσοκομεῖον.
Spitz, μυτερός, σουγλερός.
Spitzbube, der, ὁ κλέπτης. ὁ ψεύστης, μαριόλος.
Spitzbuberei, die, ἡ ψευδιά.
Spitzbübin, die, ἡ ψεύστρια.
Spitzbübiſch, ψεύστικος.
Spitze, die, ἡ μύτη. (eines Berges ꝛc.), ἡ ἄκρα, κορυφή.
Spitzen, ἀκονῶ, κάμνω σουγλερόν.
Spitzfindig, ἀγχίνους, ψιλόνους. (tiſtig), πανοῦργος. (ſpöttiſch), εἰρωνικός.
Spitzfindigkeit, die, ἡ ψιλότης τοῦ νοός. ἡ πανουργία. ἡ εἰρωνεία.
Spitzig, μυτερός, σουγλερός. (ſpöttiſch), εἰρωνικός.
Spitzmaus, die, ἡ μυγαλῆ.
Splitter, der, ἡ ἀγκίδα.
Splittern, v. a., σχίζω. v. n., σχίζομαι.
Sporn, der, τὸ πτερνιστήριον.
Spornen, κτυπῶ (τὸ ἄλογον) μὲ τὰ πτερνιστήρια. (antreiben), παρακινῶ.
Spott, der, τὸ περιγέλασμα, περιπαίγνιδον.
Spötteln, εἰρωνεύω, περιγελῶ ἐλαφρά.
Spotten, περιγελῶ, περιπαίζω.
Spötter, der, ὁ περιγελαστής, περιπαίκτης.
Spötterei, die, τὸ περιγέλασμα.
Spottgedicht, das, τὸ εἰρωνικὸν ποίημα.
Spöttiſch, περιγελαστικός.
Spottname, der, περιγελαστικὸν παρανόμι.

Spottvogel, der, ὁ περιγελαστής, σατυρικός.
Sprache, die, (Rede), ἡ ὁμιλία. (- eines Volkes), ἡ γλῶσσα.
Sprachforſcher, der, ὁ φιλολόγος.
Sprachkunde, die, ἡ φιλολογία.
Sprachlehre, die, ἡ γραμματική.
Sprachlehrer, der, ὁ γραμματικός. διδάσκαλος τῆς γλώσσης.
Sprachlos, ἄλαλος, βουβός.
Sprachloſigkeit, die, ἡ ἀλαλία. ἡ βουβάδα.
Sprachmeiſter, der, ὁ διδάσκαλος τῆς γλώσσης.
Sprechen, ὁμιλῶ, λέγω.
Sprecher, der, ὁ ὁμιλητής.
Spreitzen, ἐκτείνω, τεντώνω. ſich -, ἐκτείνομαι. (ſich brüſten), ὑπερηφανεύομαι. (ſich ſträuben), ἐναντιώνομαι.
Sprengel, der, τὸ ῥαντιστήριον. (Kirchſprengel), ἡ ἐνορία.
Sprengen, (beſprengen), ῥαντίζω. (zerſprengen), σκάζω, σχίζω. (mit dem Pferde -), τρέχω, κουσσεύω (μὲ τὸ ἄλογον). (mit Pulver -), χαλνῶ.
Sprenkel, der, τὸ βρόχι.
Sprenkelig, παρδαλός.
Sprenkeln, κάμνω παρδαλόν.
Spreu, die, τὰ ἀχυράκια λιανισμένα.
Sprichwort, das, ἡ παροιμία.
Sprichwörtlich, παροιμιακός. adv., μὲ παροιμίαν.
Spriessen, βλαστάνω.
Springbrunnen, der, τὸ νεροπήδημα.
Springen, πηδῶ. (von Hengſten), καβαλικεύω, σμίγομαι. (zerſpringen), σκάζω, σχίζομαι. eine Mine ſpringen laſſen, ἀνάπτω ἕνα λαγούμι. den Feind über die Klinge ſpringen laſſen, σκωτώνω τοὺς ἐχθρούς.
Springen, das, τὸ πήδημα. τὸ σκάσιμον.
Springfeder, die, τὸ ἐλατήριον.
Spritze, die, ἡ σύριγξ, ἡ συρίγγα.
Spritzen, v. a., ῥαντίζω. v. n., ῥαντίζομαι. ῥίπτομαι (ὡς ἀπὸ συρίγγα).
Sprödde, σκληρός. (von Frauenzimmern), ἀκατάδεκτος.
Sprödigkeit, die, ἡ σκληρότης. τὸ ἀκατάδεκτον.
Sproſſe, der, ὁ βλαστός.
Sproſſe, die, ἡ σκαλοπάτη.
Sproſſen, βλαστάνω.

Sprößling, der, ὁ βλαστός.
Spruch, der, ὁ λόγος, τὸ ἀπόφθεγμα, ἡ γνώμη. (Richterspruch), ἡ ἀπόφασις (τοῦ κριτοῦ).
Sprudeln, πηγάζω, ἀναβρύω (μὲ ὁρμήν).
Sprühen, ἀσπιδοβολῶ, ῥίπτω ἀσπίδας.
Sprung, der, τὸ πήδημα. (Riß,) ἡ σχισμάδα.
Spucken, πτύω.
Spuckkasten, der, ἀγγεῖον διὰ πτύσιμον.
Spülen, πλύνω.
Spülicht, der, τὰ πλύσματα.
Spülwasser, das, νερὸν διὰ πλύσιμον.
Spuk, der, τὸ δαιμόνιον, φάντασμα. (Lärm), ὁ θόρυβος, κτύπος.
Spule, die, τὸ ἀδράκτι.
Spulen, μαζώνω εἰς καλάμι.
Spülen, s. Spühlen.
Spund, der, ὁ τάκος, τὸ στούμπωμα τοῦ βαρελίου.
Spünden, στουμπώνω.
Spundloch, das, τρύπα τοῦ βαρελίου.
Spur, die, τὸ ἴχνος.
Spüren, (nachspüren), ἀκολουθῶ τὸ ἴχνος. (bemerken), αἰσθάνομαι, καταλαμβάνω.
Staar, der, ἡ τυφλάδα, ὁ καταράκτης. der schwarze Staar, ἡ ἀμαύρωσις.
Staat, der, ἡ πολιτεία.
Staat, der, (Pracht), ἡ λαμπρότης, παράταξις. (Putz), ὁ στολισμός.
Staatskunst, Staatsklugheit, die, ἡ πολιτική.
Staatsmann, der, ὁ πολιτικός.
Staatsminister, der, ὑπουργὸς τῆς πολιτείας.
Staatsrath, der, πολιτικὸς συμβουλάτωρας.
Staatsrath, der, (Versammlung der Staatsräthe), ἡ συνέλευσις τῶν ὑπουργῶν τῆς πολιτείας.
Staatsrecht, das, οἱ πολιτικοὶ νόμοι.
Staatswirthschaft, die, ἡ πολιτικὴ οἰκονομία.
Staatswissenschaft, die, ἡ πολιτικὴ ἐπιστήμη.
Stab, der, ἡ ῥάβδος, βέργα, (Maß), μέτρον ὅπου ἔχει δύο πήχαις κοιναῖς, ὁ κανών.
Stabwurz, die, τὸ ἀβρότανον.

Stachel, der, τὸ ἀγκάθι, κέντρον.
Stachelbeere, die, τὸ φραγκοσ-τάφυλον, ἀγριοστάφυλον.
Stachelig, ἀγκαθερός.
Stacheln, σουγλίζω, σουβλίζω.
Stachelnuß, die, ὁ τρίβολος.
Stachelschwein, das, ὁ χοιρόγρυλλος.
Stadt, die, ἡ πόλις, πολιτεία.
Städtchen, das, ἡ κωμόπολις.
Städter, der, ὁ πολίτης.
Stadtgericht, das, τὸ κριτήριον τῆς πόλεως.
Städtisch, τῆς πολιτείας.
Stadtmauer, die, τὸ περιτείχισμα τῆς πόλεως, τὸ τειχόκαστρον.
Stadtrath, der, βουλὴ τῆς πολιτείας.
Stadtrichter, der, ὁ κριτὴς τῆς πόλεως.
Stadtschreiber, der, ὁ γραμματικὸς τοῦ κριτηρίου τῆς πόλεως.
Staffel, die, ἡ σκαλοπάτη. ὁ βαθμός.
Stafette, die, ὁ ταχυδρόμος.
Stahl, der, ὁ χάλυψ, τὸ τζελίκι.
Stählen, τζελικώνω.
Stählern, χαλυβδινὸς, τζελικένιος.
Stahr, der, ὁ φάρος.
Stall, der, ὁ σταῦλος. (Pferdestall), τὸ ἀχοῦρι.
Stallknecht, der, ὁ ἱπποκόμος.
Stallmeister, der, ὁ ἐπίτροπος διὰ τὸ ἀχοῦρι.
Stallung, die, τὰ ἀχούρια.
Stamm, der, ὁ κορμός. (Geschlecht), τὸ γένος.
Stammbaum, der, ἡ γενεαλογία.
Stammeln, τραυλίζω.
Stammeln, das, τὸ τραύλισμα.
Stammen, καταγομαι.
Stämmen, ἀκουμβῶ. sich -, ἀκουμβῶ.
Stämmig, δυνατὸς, ἰσχυρὸς, ἀνδρεῖος.
Stammler, der, ὁ τραυλός.
Stammvater, der, ὁ προπάτωρ.
Stämpel, der, ὁ κόπανος, ἡ βοῦλλα.
Stämpeln, βουλλώνω.
Stämpelpapier, das, βουλλωμένον χαρτί.
Stampfe, die, ὁ κόπανος.
Stampfen, κοπανίζω. mit dem Fuße -, κτυπῶ τὴν γῆν μὲ τὸ ποδάρι.
Stand, der, ἡ στάσις. (Stelle),

ὁ τόπος. (Rang), ἡ στάσις, τάξις, ἀξίωμα. (Zuſtand), ἡ κατάστασις. ich bringe zu Stande, τελειώνω, ἐκτελῶ. ich halte Stand, ἐναντιώνομαι. ich ſetze in Stand, κάμνω ἱκανόν. ich bin im Stande, ἠμπορῶ. ich bin außer Stande, δὲν ἠμπορῶ.

Stände, die, οἱ ἐπίκροποι τῶν πολιτείων.

Standhaft, σταθερὸς, ἀτάρακτος.

Standhaftigkeit, die, ἡ σταθερότης, ἀταραξία.

Stange, die, τὸ κοντάρι, ἡ βέργα.

Stängel, der, τὸ καλάμι, ὁ κορμός.

Stark, δυνατὸς, ἰσχυρὸς. (dick), χονδρὸς, στερεός. (groß, viel), μεγάλος, πολύς. (heftig), δυνατὸς, σφοδρός.

Stärke, die, ἡ δύναμις. (Dicke), τὸ χόνδρος. (Anzahl), ἡ δύναμις, τὸ πλῆθος.

Stärke, die, (für Wäſche), τὸ ἄμυλον.

Stärken, ἐνδυναμώνω. Wäſche -, βάνω ἄμυλον εἰς τὰ πλυστικά.

Stärkend, ἐνδυναμωτικός.

Stärkung, die, ἡ ἐνδυνάμωσις.

Starr, ἀκίνητος, σκληρὸς καὶ ἀλύγιστος.

Starren, ῥεγώνω, εἶμαι σκληρὸς καὶ ἀκίνητος.

Starrkopf, der, ὁ ἰσχυρόγνωμος.

Starrköpfig, ἰσχυρόγνωμος.

Starrſinn, der, ἡ ἰσχυρογνωμία.

Stät, στερεός. παντοτεινός.

Stätig, πεισματικός.

Statt, anſtatt, praep., ἀντὶ, ἀντίς.

Stätte, die, ὁ τόπος.

Statthalter, der, ὁ ἔπαρχος, κυβερνήτης, ἐπίτροπος εἰς ἐπαρχίαν.

Statthalterſchaft, die, ἡ ἐπαρχία.

Statlich, λαμπρός.

Staub, der, ὁ κονιορτός. ich mache mich aus dem Staube, φεύγω.

Stauben, κάμνει κονιορτόν.

Stäuben, σηκώνω κονιορτόν. (abſtäuben), ἐβγάζω τὸν κονιορτόν.

Staubig, κονιορτισμένος.

Staubregen, der, ἡ ψιχάλα.

Staude, die, τὸ δενδράκι.

Staunen, ἐκπλήττομαι, ἐκθαμβοῦμαι.

Staunen, das, ἡ ἔκπληξις, ὁ θάμβος.
Stäupen, δέρνω μὲ βέργας.
Stecheisen, das, τὸ σουβλί.
Stechen, σουχλίζω, τρυπῶ. (von Insekten), δαγκώνω. (im Kartenspiel), πέρνω. (in Metall -), γλύφω. ein Schwein ꝛc. -, σκοτώνω. das sticht mir in die Augen, αὐτό μοι ἀρέσκει (ἀρέζει) πολλά. die Sonne sticht, ὁ ἥλιος καίει. in die See -, κάμνω πανιά.
Stechen, das, τὸ σούγλισμα. τὸ δάγκασμα. τὸ γλύψιμον. (Seitenstechen), ἡ πλευρῖτις.
Stechkraut, das, ἡ λευκάκανθα.
Stecken, v. a., βάνω, ἐμπήγω. (pflanzen), φυτεύω. (heimlich Nachricht geben), δίδω κρυφὴν εἴδησιν. v. n., στέκομαι ἐμπηγμένος. (verborgen seyn), κρύπτομαι. sich stecken, κρύπτομαι. ich stecke mich in Schulden, κάμνω πολλὰ χρέη, καταχρεώνομαι. ich stecke in Schulden, ἔχω πολλὰ χρέη, εἶμαι καταχρεωμένος. ich bleibe stecken (in der Rede), μένω βουβός, ἀλησμονῶ τὸν λόγου μου. ich lasse einen stecken, ἀφήνω ἕναν εἰς στενοχωρίαν.
Steckfluß, der, ἡ ἀγχόνη.
Stecknadel, die, ἡ κομβοβελόνη.
Steg, der, γεφυράκι στενόν. (Fußsteg), ἡ μονοπάτη.
Stegreif, aus dem Stegreif, ἐξ ἀπροόπτου, χωρὶς προετοιμασίαν.
Stehen, στέκομαι. εἶμαι. es kömmt zu stehen, κοστάρει, ἔρχεται. ich lasse stehen, ἀφήνω νὰ στέκεται. für eine Sache -, ἐγγυοῦμαι. ich stehe auf dem Punkte, εἶμαι κοντὰ νὰ —. wie steht's? πῶς εὑρίσκεσαι; es steht gut, schlecht, εἶναι καλὰ, ἀχαμνά.
Stehlen, κλέπτω.
Steif, σκληρὸς, ἀλύγιστος. (unbiegsam), ἀκίνητος. (geschmacklos), ἄνοστος.
Steife, die, (Steifheit), ἡ σκληρότης. ἡ ἀνοστία.
Steifen, στερεώνω. (stützen), ἀκουμβῶ. sich auf etwas -, ἐμπιστεύομαι.
Steifheit, die, s. Steife.
Steig, der, (Fußsteig), ἡ μονοπάτη.

Steigbügel, der, ἡ σκάλα (τῆς σέλλας).
Steigen, ἀναβαίνω.
Steigen, das, ἡ ἀνάβασις.
Steigern, ἀνηβάζω, αὐξάνω.
Steigerung, die, ἡ ἀνήβασις.
Steil, κρημνώδης, ἔγκρεμνος.
Stein, der, ἡ πέτρα. (Blasenstein), ἄμμος εἰς τὴν φοῦσκαν. (Gewicht), ζύγι (βάρος) ἀπὸ εἴκοσι δύο φούντια: (Backstein), τὸ τοῦβλον. (im Bretspiele), ἕνα κομμάτι.
Steinadler, der, ὁ μεγάλος ἀετός.
Steinartig, πετροειδής.
Steinblume, die, ἡ ἀνθολύζα.
Steinbock, der, ἄγριος τράγος, ἀγριοκάζικον. (Zeichen des Thierkreises und Sternbild), αἰγόκερως.
Steinbrecher, der, ὁ λιθοτόμος.
Steinbruch, der, τὸ λιθοτομεῖον.
Steindruck, der, ἡ λιθογραφία.
Steindruckerei, die, ἡ λιθογραφία, τὸ λιθογραφεῖον.
Steineiche, die, ἡ δρῦς, ὁ πρῖνος.
Steinern, πέτρινος.
Steinflachs, der, ὁ ἀμίαντος.
Steinhauer, der, ὁ λιθοτόμος.
Steinhaufen, der, σωρὸς ἀπὸ πέτρας.
Steinicht, πετρώδης, πετροειδής.
Steinig, πετρώδης.
Steinigen, λιθοβολῶ.
Steinigung, die, τὸ λιθοβόλημα.
Steinkohle, die, τὸ πετροκάρβουνον.
Steinkunde, die, ἡ λιθολογία.
Steinmarder, der, ὁ μοσχοπόντικος, τὸ κουνάβι.
Steinmeißel, der, τὸ γλυφεῖον.
Steinmetz, der, ὁ λιθοτόμος.
Steinöl, das, τὸ πετρέλαιον, πετρόλαδον.
Steinsalz, das, πετρώδες ἅλας.
Steiß, der, ὁ κῶλος, πάτος.
Stelle, die, ὁ τόπος. (Amt), τὸ ἀξίωμα. (Stelle in einem Buche), λόγος ἀπὸ ἕνα βιβλίον. auf der -, εὐθύς.
Stellen, βάνω. nachstellen, ἐπιβουλεύω. sich stellen, βάνομαι, στέκομαι. (sich verstellen), καμώνομαι πῶς —, δείχνω πῶς —. ich stelle mich vor Gericht, πηγαίνω, παρασταίνομαι εἰς τὸ κριτήριον.
Stellung, die, ἡ στάσις, θέσις. (eines Heeres), ἡ τάξις (ἐνὸς στρατεύματος).

Stellvertreter, der, ὁ τοποτηρητής.
Stelze, die, ἡ κλάκη, τὸ ξυλοπόδαρον.
Stelzfuß, der, ξύλιον ποδάρι.
Stemmen, ἀκουμβῶ.
Steppe, die, ἡ ἐρημία.
Steppen, κεντῶ.
Sterben, ἀποθνήσκω.
Sterben, das, τὸ ἀποθνήσκειν, ὁ θάνατος.
Sterblich, θνητός.
Sterblichkeit, die, τὸ θνητόν.
Stern, der, τὸ ἄστρον, ὁ ἀστήρ. (im Auge), ἡ κόρη τοῦ ὀμματίου.
Sternbild, das, τὸ ἄστρον.
Sterndeuter, der, ὁ ἀστρολόγος.
Sternkunde, die, ἡ ἀστρονομία.
Sternkundige, der, ὁ ἀστρονόμος.
Sternwarte, die, τὸ ἀστροσκοπεῖον.
Stets, adv., πάντοτε, ἀεί.
Steuer, die, τὸ δόσιμον.
Steuermann, der, ὁ τημονιάρης, κυβερνήτης τοῦ καραβίου.
Steuern, κυβερνῶ ἐνὰ καράβι. (verhindern), ἐμποδίζω, ἐναντιώνομαι.
Steuern, (Steuer bezahlen), πληρώνω δοσίματα. δίδω.
Steuerruder, das, τὸ τιμόνι (τοῦ καραβίου).
Stich, der, ἡ σουγλιὰ, τὸ τρύπημα. (Degenstich), ἡ σπαθιά. (Messerstich), ἡ μαχαιριά. (Nadelstich), ἡ βελονιά. (Stich eines Insektes), δάγκασμα. (im Nähen), ἡ κεντηματιά. (Kupferstich), τρόπος χαλκογραφίας. (Stich mit Worten), δαγκαστικὸς λόγος, ἡ εἰρωνεία Stich halten, στέκομαι, μένω, δὲν φεύγω. nicht Stich halten, φεύγω. einen im Stich lassen, ἀφήνω ἕναν εἰς κίνδυνον, εἰς στενοχωρίαν.
Sticheln, σουγλίζω. (mit Reden), εἰρωνεύω, περιπαίζω (μὲ δαγκαστικὰ λόγια).
Stichelrede, die, ἡ εἰρωνεία.
Sticken, κεντῶ.
Sticker, der, ὁ κεντητής.
Stickerei, die, τὸ κέντημα.
Stickhusten, der, πνικτικὸς βῆχας.
Stiefbruder, der, ὁ ἀδελφὸς ἐκ μέρους τοῦ πατρὸς ἢ τῆς μητρὸς μόνον.
Stiefelteru, die, ὁ μητρυϊὸς καὶ ἡ μητρυιά.

Stiefel, der, τὸ ὑπόδημα.
Stiefgeschwister, die, ἀδέλφια ἀπὸ ἄλλον πατέρα ἢ ἄλλην μητέρα.
Stiefkind, das, ὁ πρόγονος ἢ ἡ προγόνη.
Stiefmutter, die, ἡ μητρυιά.
Stiefschwester, die, ἀδελφὴ ἀπὸ ἄλλον πατέρα ἢ ἀπὸ ἄλλην μητέρα.
Stiefsohn, der, ὁ πρόγονος.
Stieftochter, die, ἡ πρόγονη.
Stiefvater, der, ὁ μητρυιός.
Stiege, die, ἡ σκάλα.
Stieglitz, der, ἡ καρδερίνα.
Stiel, der, τὸ μανίκι. (an Pflanzen), τὸ καλάμι.
Stier, der, ὁ ταῦρος.
Stiergefecht, das, ἡ ταυρομαχία.
Stiften, κτίζω, θεμελιώνω. (anstiften), προξενῶ.
Stifter, der, ὁ κτίστης.
Stiftsfrau, die, ἡ κανονική.
Stiftsherr, der, ὁ κανονικός.
Stiftung, die, ἡ κτίσις, θεμελίωσις.
Still, ἥσυχος.
Still, i., σιώπα.
Stille, die, ἡ ἡσυχία, σιωπή.
Stillen, ἡσυχάζω. das Blut -, σταματῶ τὸ αἷμα. den Durst, Hunger -, σβύνω τὴν δίψαν, τὴν πεῖναν. den Schmerz -, ἐλαφρύνω τὸν πόνον. ein Kind -, βυζάνω ἕνα παιδί.
Stillschweigen, σιωπῶ.
Stillschweigen, das, ἡ σιωπή.
Stillstand, der, τὸ στάσιμον, ἡ διακοπή. - machen, στέκομαι, κάθομαι.
Stillung, die, τὸ ἡσύχασμα. s. stillen.
Stimme, die, ἡ φωνή. (in der Musik), ὁ τόνος, ἦχος. (bei einer Berathschlagung), ἡ φωνή, ψῆφος.
Stimmen, (ein Instrument), τεριάζω.
Stimmung, die, (eines Instrumentes), ὁ τεριασμός. (- des Geistes), ἡ διάθεσις τοῦ νοός.
Stinken, βρωμῶ.
Stinkig, βρωμερός.
Stinkkäfer, der, ὁ κοπροκάνθαρος.
Stirne, die, τὸ μέτωπον.
Stirnband, das, Stirnbinde, die, τὸ δέσιμον, τύλιγμα τοῦ μετώπου (διάδημα).
Stöbern, διώχνω. es stöbert, χιονίζει πολλά.
Stock, der, ἡ ῥάβδος, τὸ ξύ-

λον. (Blumenſtock), φυτὸν μὲ λουλάδια. (Weinſtock), τὸ κλῆμα, ἀμπέλι. (Stockwerk), τὸ πάτωμα.

Stocken, (Tuch), τυλίγω. (Bohnen ꝛc.), στηλιώνω. (im Gehen), ἐμποδίζομαι εἰς τὸν δρόμον. (in der Rede), συγχίζομαι. das Blut ſtockt, τὸ αἷμα σταματᾷ.

Stockfiſch, der, τὸ ἀνόψαρον.

Stockmeiſter, der, ὁ φυλακάτωρας.

Stockſchlag, der, τκύπημα μὲ ξύλον. (Stockſchläge), ξυλαῖς. Stockſchläge bekommen, τρώγω ξυλιαῖς.

Stockung, die, τὸ σταμάτημα. (Hemmung), τὸ ἐμπόδιφν.

Stockwerk, das, τὸ πάτωμα.

Stoff, der, (Zeug), ἡ στόφα. (der Grundſtoff, das Element), τὸ στοιχεῖον. (Materie, worüber man ſpricht oder ſchreibt), ἡ ὑπόθεσις.

Stöhnen, ἀναστενάζω βαρέως.

Stöhnen, das, βαρὺς ἀναστεναγμός.

Stolpern, σκοντεύω.

Stolz, ὑπερήφανος. (prächtig), λαμπρός.

Stolz, der, ἡ ὑπερηφάνεια.

Stolziren, ὑπερηφανεύομαι.

Stopfen, στουμπώνω, γεμίζω. Gänſe -, τρίφω, παγύνω χῆναις. Strümpfe ꝛc. -, μπαλώνω τζουράπια κ. τ. ε. das Maul -, ἀποστομίζω.

Stoppel, die, τὰ καλάμια τῶν σίτων νομμένων.

Stoppeln, ἀσταχολογῶ.

Stöpſel, der, τὸ στούμπωμα.

Storch, der, ὁ πελαργός.

Stören, ἐνοχλῶ. (herumſtören), ἀνακατώνω.

Störer, der, ὁ ἐνοχλητής.

Störrig, πεισματικός.

Störrigkeit, die, τὸ πεῖσμα.

Stoß, der, τὸ κτύπημα. (Beunachtheiligung), ἡ βλάβη. (Haufen), ὁ σωρός.

Stoßen, σπρώχνω, ἀμπώχνω. über den Haufen ſtoßen, ῥίχνω κατὰ γῆς. einen vor den Kopf ſtoßen, ἐγγίζω ἕναν. einen aus dem Hauſe ſtoßen, ἀποδιώχνω ἕναν ἀπὸ τὸ σπίτι. von ſich -, ἀπορρίπτω. (zerſtoßen), στουμπίζω, συντρίβω. ſich ſtoßen, anſtoßen, κτυποῦμαι. (ſich ärgern über etwas), σκανδαλίζομαι

εἰς ἕνα πρᾶγμα, auf einen -, συναπαντῶ, σταυρώνω ἕναν. das Schiff ſtoßt vom Lande, τὸ καράβι μισεύει, κινᾷ ἀπὸ τὴν γῆν. (angränzen), συνορεύω. (von Raubvögeln), ἁρμῶ, ῥίχνομαι. in's Horn -, λαλῶ τὸ κέρατον.

Stoßvogel, der, ἁρπακτικὸν πουλί.

Stottern, τραυλίζω.

Stottern, das, τὸ τραύλισμα.

Stotterer, der, ὁ τραυλός.

Straſbar, ἀξιοπαίδευτος.

Straſbarkeit, die, τὸ ἀξιοπαίδευτον.

Strafe, die, ἡ παιδεία, τιμωρία.

Strafen, παιδεύω, τιμωρῶ.

Straff, τεντωμένος.

Straflich, ἀξιοπαίδευτος.

Strafwürdig, ſ. ſträflich.

Strahl, der, ἡ ἀκτῖνα.

Strahlen, ἀκτινοβολῶ.

Strand, der, τὸ περιγιάλι.

Stranden, ῥίπτομαι εἰς τὸ περιγιάλι.

Strang, der, τὸ σχοινί. mit dem Strange hinrichten, κρεμάζω.

Straße, die, ἡ στράτα. ἡ πλατεῖα.

Straßenraub, der, ἡ λῃστεία, ἁρπαγή.

Straßenräuber, der, ὁ λῃστής.

Straßenräuberei, die, ἡ λῃστεία.

Sträuben, σηκώνω, ſich -, ἀνατριχιάζομαι. (ſich widerſetzen), ἀναντιώνομαι.

Strauch, der, τὸ δενδράκι.

Straucheln, σκοντάφω. (ſich vergehen), ἁμαρτάνω, κάμνω λάθος.

Strauß, der, (Vogel), ὁ στρουθοκάμηλος.

Strauß, der, (Blumenſtrauß), δεμάτι λουλούδια.

Streben, πασχίζω, κοπιάζω.

Streben, das, ἡ πάσχισις.

Strecke, die, τὸ διάστημα (τόπου).

Strecken, ἐκτείνω, ἁπλώνω. das Gewehr -, βάνω κάτω τὰ ὅπλα.

Streich, der, τὸ κτύπημα. (muthwilliger -), ἡ πείραξις. einem einen Streich ſpielen, παίζω τινός ἕνα παιγνίδι. ein dummer -, μία ἀνοησία.

Streicheln, χαϊδεύω.

Streichen, (mit der Hand), ἁπερνῶ τὸ χέρι ἁπάνω εἰς κάτι τι. (beſtreichen), ἀποξύω. (ſchmieren), ἀλείφω. (ſtreicheln) χαϊδεύω. (herumſtreichen), περιφέρομαι.

Streichſtein, der, πέτρα δοκιμῆς.
Streifen, ἐγγίζω τι ἀπερνῶντας. (von Truppen), περιφέρομαι, πηγαίνω ἐδῶ καὶ ἐκεῖ. (abſtreichen), γδέρνω.
Streifen, der, στενὸν κομμάτι (ἀπὸ ῥοῦχον, πανί κ. τ. ε.).
Streiferei, die, τὸ κούρσευμα (ἀπὸ στρατιῶτας).
Streifig, βεργωμένος.
Streifzug, der, ἡ καταδρομή, κίνησις στρατεύματος διὰ κούρσευμα.
Streit, der, ἡ διαφορά, λογοτριβή, φιλονεικία. (Gefecht), ὁ πόλεμος, ἡ μάχη.
Streitaxt, die, πολεμικὸς πέλεκυς.
Streitbar, πολεμικός. (tapfer, handfeſt), ἀνδρεῖος.
Streiten, φιλονεικῶ, μαλώνω. (kämpfen), πολεμῶ, μάχομαι.
Streiter, der, ὁ μαλωτής. ὁ πολεμιστής.
Streitig, ἀμφίβολος.
Streitigkeit, die, ἡ διαφορά, φιλονεικία.
Streitkolben, der, τὸ ῥόπαλον (διὰ πόλεμον).
Streitſache, die, ὑπόθεσις διὰ γὴν ὁποῖαν φιλονεικίαν. ἡ διαφορά, τὸ κρισολόγημα.
Streitſchrift, die, ἡ διατριβή.
Streitſucht, die, ἡ ἀγάπη τῆς φιλονεικίας.
Streitſüchtig, φιλόνεικος.
Strenge, αὐστηρὸς, σοβαρός. (pünktlich), ἐξηκριβωμένος. (heftig, groß), μεγάλος, φοβερός.
Strenge, die, ἡ σοβαρότης, σκληρότης.
Streu, die, ἄχυρα στρωμένα.
Streuen, διασκορπίζω, ῥίπτω ἐδῶ καὶ ἐκεῖ.
Streuſand, der, ἄμμος (διὰ γραψίματα).
Streuſandbüchſe, die, ἡ ἀμμοθήκη.
Strich, der, ἡ βέργα, γραμμή, ἀράδα. ich mache einem einen Strich durch die Rechnung, χαλνῶ τὸν σκοπὸν ἢ τὴν ἐλπίδα τινος. (Strich Landes), ἕνα κομμάτι γῆς. (Richtung), ἡ διεύθυνσις. (Heerde Vögel), ἕνα κοπάδι πουλιά.
Strichpunkt, der, ἡ μισοστιγμή.
Strick, der, τὸ σχοινί.
Stricken, πλέκω (μὲ βολόναις).

Strickleiter, die, σκάλα ἀπὸ σχοινιά.
Stricknadel, die, βελόνι διὰ πλέξιμον.
Strickzeug, das, τὰ ἀναγκαῖα διὰ τὸ πλέξιμον, τὰ πλεξίματα.
Striegel, die, ἡ ξύστρα διὰ τὸ ἄλογον.
Striegeln, ξύω τὸ ἄλογον, στλεγγίζω.
Stroh, das, τὰ ἄχυρα.
Strohband, das, δέσιμον ἀπὸ ἄχυρα.
Strohhalm, der, καλάμι ἀπὸ ἄχυρα.
Strohhut, der, καπέλο ἀπὸ ἄχυρα.
Strohsack, der, τὸ ἀχυρόστρωμα.
Strohseil, das, σχοινὶ πλεγμένον ἀπὸ ἄχυρα.
Strohwisch, der, πατζαβοῦρα ἀπὸ ἄχυρα.
Strom, der, τὸ ποτάμι, ὁ ποταμός.
Strömen, ῥέω, τρέχω.
Strophe, die, ἡ στροφή.
Strudel, der, ἡ νεροχυρισιὰ, ἡ δίνη.
Strudeln, γυρίζω, ἀναβράζω.
Strumpf, der, τὸ τζουράπι, ἡ κάλτζα.
Strumpfband, das, ἡ καλτζοδέτα.
Struppen, ἀποσπῶ.
Struppig, ἀνακατωμένος, ἀναμαλιαρισμένος.
Stube, die, ὁ ὀντὰς, τὸ κονάκι, ὁ θάλαμος.
Stubenthüre, die, ἡ θύρα τοῦ ὀντᾶ.
Stück, das, τὸ κομμάτι. ein Stück Vieh, ἕνα ζῶον, δηλαδὴ· ἕνα βόδι, πρόβατον κ. τ. ε. (Schauspiel), μία κωμῳδία. (Kanone), ἕνα κανόνι. von freien Stücken. ἑκουσίως. Stück für Stück, ἕνα ἀπὸ ἕνα.
Stücken, Stückeln, κατακομματιάζω. (zusammenstückeln), μπαλώνω.
Stückweise, adv., κατὰ (ἀπὸ) κομμάτια, ἕνα ἀπὸ ἕνα.
Student, der, μαθητὴς εἰς ἀκαδημίαν.
Studieren, σπουδάζω. (sinnen, denken), στοχάζομαι. ich studiere auf eine Predigt, μελετῶ μίαν διδαχήν. (untersu-

chen, forſchen), ἐρευνῶ, ἐξετάζω.
Studierſtube, die, τὸ σκουδαστήριον.
Stufe, die, τὸ σκαλοῦνι, σκαλοπάτι. ὁ βαθμός.
Stufenweiſe, adv., βαθμηδόν.
Stuhl, der, τὸ σκαμνί. (Kirchenſtuhl), τὸ στασίδι. ich habe Stuhl (Leibesöffnung), ἔχω τὸ ἀναγκαῖον μου. ich gehe zu Stuhle, πηγαίνω εἰς τὸ ἀναγκαῖον.
Stuhlgang, der, τὸ ἀναγκαῖον, τὰ περιττώματα τῆς κοιλίας (τοῦ ἀνθρώπου).
Stuhllehne, die, τὸ ἀκουμβιστήρι τοῦ σκαμνιοῦ.
Stuhlzwang, der, ὁ τεινεσμός.
Stülpen, βάνω ἐπάνω, σκεπάζω.
Stumm, ἄλαλος, βουβός.
Stümmeln, (verſtümmeln), κολοβώνω.
Stummheit, die, ἡ βουβότης, ἀλαλία.
Stümper, der, ὁ ἀμαθής.
Stümperei, die, ἀχαμνὴ δουλειά.
Stümpern, δουλεύω ἀχαμνά.
Stumpf, ὁποῦ δὲν κόπτει. (vom Winkel), ἀμβλύς. ſtumpfe Naſe, πουτζὴ μύτη. (ſtumpf), ἀδύνατος. ſtumpf werden (von den Zähnen), μουδιάζω.
Stumpf, der, (von einem Baume), κορμὸς κομμένος. (von Händen oder Füßen), κολοβὸν χέρι ἢ τε ποδάρι.
Stumpfen, ἀμβλύνω.
Stumpfwinkelig, ἀμβλυγώνιος.
Stunde, die, ἡ ὥρα.
Stündlich, adv., κάθε ὥραν.
Sturm, der, ἡ θύελλα, φουρτοῦνα. (des Gemüthes), ἡ ὁρμή, βία. (im Kriege), ἡ ἐφόρμησις. (Unruhe), ἡ ταραχὴ, ὁ θόρυβος.
Sturmbock, der, ὁ κριός.
Stürmen, (lärmen), θορυβῶ βοῶ. (als Feind -), ὁρμῶ. es ſtürmt, κάμνει ἀνεμοζάλην. Sturm läuten, κτυπῶ τὴν καμπάναν.
Sturmhaube, die, ἡ περικεφαλαία.
Stürmiſch, θυελλώδης, ταραχώδης. (heftig, ungeſtümm), ὁρμητικὸς, βιαῖος.
Sturmwind, der, ἡ φουρτοῦνα, ἀνεμοζάλη.
Sturz, der, τὸ κρήμνισμα, ἔξαφνον πέσιμον.

Stürzen, v. a., κρημνίζω, ῥίπτω. (einen von ſeinem Poſten ꝛc. -), χαλνῶ. v. n., κρημνίζομαι, πίπτω ἔξαφνα ἢ μὲ ὁρμήν. ſich ſtürzen, κρήμνίζομαι μόνος μου, ῥίπτομαι.
Stute, die, ἡ φοράδα.
Stutzbart, der, τὸ μουστάκι.
Stütze, die, τὸ ἀκουμβιστῆρι. (Hilfe), ἡ βοήθεια.
Stutzen, v. a., κοντεύω. (Bäume -), κλοδοκοπῶ. v. n., (ſich verwundern), θαυμάζω, ἐκπλήττομαι.
Stützen, ἀκουμβῶ, ὑποστηρίζω. ſich -, ἀκουμβῶ, ὑποστηρίζομαι.
Stutzig, ἐκθαμβος, ἐκπληγμένος.
Styl, der, τὸ ὕφος, ὁ τρόπος τοῦ γράφειν.
Styliſiren, συνθέτω.
Subjekt, das, τὸ ὑποκείμενον.
Subordination, die, ἡ ὑποταγή, ὑπακοή (τοῦ κατωτέρου εἰς τὸν ἀνώτερον).
Subordiniren, ὑποτάσσω.
Subordinirt, ὑποτεταγμένος.
Subſcribiren, ὑπογράφω.
Subſcribent, der, ὁ συνδρομητής.
Subſtanz, die, ἡ οὐσία, τὸ ὄν.
Subtraction, die, ἡ ἀφαίρεσις.
Subtrahiren, ἀφαιρῶ.
Suchen, γυρεύω, ζητῶ. (ſich bemühen), κοπιάζω, πασχίζω.
Sucht, die, τὸ πάθος, ἡ ὁρμή, ἄμετρος ἐπιθυμία.
Sud, der, ἡ βράσις, τὸ βράσιμον.
Süd, Süden, der, ὁ νότος, ἡ μεσημβρία.
Sudeln, λερώνω, μουρδαρεύω.
Sudler, der, ὁ μουρδάρης.
Südlich, νότειος, μεσημβρινός.
Südöſtlich, ἀνατολικο - νότειος.
Südpol, der, ὁ ἀνταρκτικὸς πόλος.
Südſee, die, ἡ νότειος θάλασσα.
Südwärts, adv., πρὸς νότον.
Südweſtlich, δυτικο - νότειος.
Südwind, der, ὁ νότειος ἀέρας.
Sulze, die, ἡ ἁλμύρα.
Summe, die, ἡ σοῦμα, ποσότης.
Summen, συρίζω, βοῶ.
Summiren, σουμάρω.
Summirung, die, τὸ σουμάρισμα.
Sumpf, der, ὁ βάλτος.
Sumpfig, βαλτώδης.
Sünde, die, ἡ ἁμαρτία.
Sünder, der, ὁ ἁμαρτωλός.
Sünderin, die, ἡ ἁμαρτωλή.
Sündfluth, die, ὁ κατακλυσμός.

Sündhaft, ἁμαρτωλός.
Sündigen, καμνω ἁμαρτίαν, ἁμαρτάνω.
Sündlich, ἄνομος. ἄδικος.
Suppe, die, ἡ σοῦπα.
Süß, γλυκύς, νόστιμος.
Süßholz, das, ἡ γλυκόῤῥιζα.
Süßigkeit, die, ἡ γλυκάδα, γλυκύτης.
Süße, die, ἡ γλυκύτης.
Süßklee, der, τὸ ἡδύσαρον.
Süßlich, γλυκούτζικος. γλυφός.
Sylbe, die, ἡ συλλαβή.
Symbol, das, τὸ σύμβολον.
Symboliſch, συμβολικός.
Symmetrie, die, ἡ συμμετρία.
Sympathie, die, ἡ συμπάθεια.
Synagoge, die, ἡ συναγωγὴ (τῶν Ἑβραίων).
Synode, die, ἡ σύνοδος.
Syntax, die, ἡ σύνταξις.
Syrup, der, τὸ συροῦπι.
Syſtem, das, τὸ σύστημα.
Syſtematiſch, συστηματικός.

T

Tabak, der, (Schnupftabak), ὁ ταμπάκος. (Rauchtabak), ὁ καπνός.
Tabaksdoſe, die, ἡ ταμπακέρα.
Tabakspfeife, die, τὸ τζιμπούκι.
Tabakspflanze, die, φυτὸν τοῦ ταμπάκου.
Tabelle, die, ὁ πίναξ, πίνακας.
Tact, der, τὸ μέτρον μουσικόν.
Tadel, der, ὁ ἔλεγχος, ἡ κατηγορία.
Tadelhaft, ἀξιοκατηγόρητος.
Tadellos, ἀκατηγόρητος, ἄμεμπτος.
Tadeln, ἐλέγχω, κατηγορῶ.
Tadelnswerth, ἀξιοκατηγόρητος.
Tadelſucht, die, κλίσις εἰς κατηγορίαν.
Tadler, der, ὁ κατηγορητής.
Tafel, die, ἡ πλάκα. (Tiſch), ἡ τράπεζα. (Mahlzeit), τὸ γεῦμα. ſich zur Tafel ſetzen, καθίζω εἰς τὴν τράπεζαν. die Tafel aufheben, σηκώνω τὴν τράπεζαν.
Tafeln, κάθομαι εἰς τὸ γεῦμα.
Täfeln, ταβανώνω, κάμνω ταβάνι. σανιδώνω.
Tafeltuch, das, τὸ τραπεζομάνδυλον.
Täfelwerk, das, τὸ σανίδωμα.
Taffet, der, ὁ ταφτάς.
Tag, der, ἡμέρα, es wird

Tag, ἐημερώνει. bei Tage, am Tage, τὴν ἡμέραν. es liegt am Tage, εἶναι φανερόν. ich bringe etwas an den Tag, κάμνω φανερὸν, φανερώνω. dieser Tage, πρὸ ὀλίγου, πρὸ μερικαῖς ἡμέραις. Tag für Tage, κάθε ἡμέραν. heut zu Tage, τώρα, κατὰ τὸ παρόν. nächster Tage, μετ' ὀλίγον καιρόν. von Tage zu Tage, ἀπὸ ἡμέραν εἰς ἡμέραν.

Tagebuch, das, τὸ καθημερινὸν (βιβλίον).

Tagedieb, der, ὁ ἀργός.

Tagelohn, der, καθημερινὸς μισθός.

Tagen, es tagt, ἐημερώνει.

Tagereise, die, ταξίδι μιᾶς ἡμέρας.

Tageslicht, das, τὸ φῶς τῆς ἡμέρας.

Täglich, καθημερινός. adv., κάθε ἡμέραν.

Takelwerk, das, τὰ ἀναγκαῖα τοῦ καραβίου.

Talent, das, τὸ τάλαντον. (natürliche Fähigkeit), φυσικὴ ἐπιηδειότης, τὸ χάρισμα.

Talg, der, τὸ στέαρ, ἀξούγγι.

Talgicht, στεατώδης.

Talglicht, das, τὸ ἀξουγγοκέρι.

Talk, der, (Talkstein), τὸ μαρκάσι.

Tambour, der, ὁ τυμπανιστής.

Tand, der, ἄχρηστα πράγματα, ἡ ματαιότης.

Tändelei, die, παιδιακίσιον παιγνίδι. (verliebte -), ἐρωτικὸν παιγνίδι.

Tändeln, κάμνω παιδιακίσια πράγματα. mit einem Frauenzimmer -, χωρατεύω μὲ μίαν κόρην ἢ μὲ μίαν γυναῖκα. mit einem Kinde -, παίζω μὲ ἕνα μικρὸν παιδί. (zögern), ἀργῶ.

Tanne, die, ἡ ἐλάτη, ἐλατος.

Tannen, ἐλατινός.

Tannenholz, das, ξύλον ἐλάτης.

Tannenzapfen, der, ἡ κουκουνάρα.

Tante, die, ἡ θεῖα.

Tanz, der, ὁ χορός.

Tanzboden, der, τόπος διὰ χορόν.

Tanzen, χορεύω.

Tänzer, der, ὁ χορευτής.

Tänzerin, die, ἡ χορεύτρια.

Tanzkunst, die, ἡ χορευτικὴ τέχνη.

Tanzmeiſter, der, διδάσκαλος εἰς τὸν χορόν.
Tanzſaal, der, σάλα διὰ χορόν.
Tapete, die, ὁ τάπης, τὸ πεύκι.
Tapezieren, στολίζω μὲ πεύκια.
Tapezierer, der, ὁ πευκάς.
Tapfer, ἀνδρεῖος, ἄφοβος.
Tapferkeit, die, ἡ ἀνδρεία.
Tappen, ψηλαφῶ, πασπατεύω.
Tarantel, die, ἡ ταράντουλα, τὸ φαλάγγιον.
Taſche, die, ἡ σακκοῦλα, τζέπη.
Taſchenbuch, das, τὸ ἐγχειρίδιον, μικρὸν βιβλίον διὰ τὴν τζέπην.
Taſchenmeſſer, das, μαχαίρι διὰ τὴν τζέπην.
Taſchenuhr, die, μικρὴ ὥρα, ὥρα τῆς τζέπης.
Taſſe, die, ἡ κοῦπα, τὸ φιλντζάνι.
Taſten, ψηλαφῶ.
Tatze, die, ἡ φοῦχτα, ποδάρι ἀγρίου θηρίου.
Tau, das, σχοινὶ καραβίου.
Taub, κουφός. (leer), κούφιος.
Taube, die, ἡ περιστερά.
Taubenſchlag, der, ὁ περιστερῶνας.
Taubheit, die, ἡ κουφότης.
Tauchen, v. a., βουτῶ. v. n., βουδίζομαι εἰς τὸ νερόν.
Taufe, die, τὸ βάπτισμα, ὁ βαπτισμός.
Taufen, βαπτίζω.
Täufer, der, ὁ βαπτιστής.
Taufpathe, der, ὁ ἀνάδοχος, νουνός.
Taufſchein, der, μαρτυρία βαπτίσματος.
Taufzeuge, der, ὁ νουνός.
Taufzeugniß, das, ſ. Taufſchein.
Taugen, ἀξίζω, εἶμαι ἄξιος.
Taugenichts, der, οὐτιδανὸς ἄνθρωπος.
Tauglich, ἄξιος, εὔχρηστος, ἱκανός.
Tauglichkeit, die, ἡ ἀξιότης, ἱκανότης.
Taumel, der, ἡ ζάλη. ἡ μέθη. (Freudetaumel), ἡ ἔκστασις τῆς χαρᾶς.
Taumelig, ζαλισμένος. μεθυσμένος.
Taumeln, κλονίζομαι.
Tauſch, der, ἡ ἀλλαγή.
Tauſchen, ἀλλάζω.
Täuſchen, γελῶ, ἀπατῶ.
Tauſchhandel, der, πραγματεία ἀλλαξιᾶς, ἡ ἀλλαξιά.
Täuſchung, die, ἡ ἀπάτη.

Tauſend, χίλιοι, αι (αις), α.
Tauſend, das, ἡ χιλιάς, χιλιάδα.
Tauſendfach, χιλιαπλάσιος.
Tauſendjährig, χιλιοετής.
Tauſendmal, adv., χίλιαις φοραῖς.
Tauſendſchön, das, ἡ ἀμάραντος.
Tauſendſte, χιλιοστός.
Taxe, die, τὸ νάρκι, ἡ τάξις, διωρισμένη τιμή. (Steuer), τὸ δόσιμον.
Taxiren, ξετιμῶ.
Teich, der, ἡ λίμνη, ψαρολίμνη.
Teig, der, τὸ ζυμάρι.
Teller, der, τὸ τελιέρι, πιάτο.
Tellertuch, das, τὸ χειρομάνδυλον.
Tempel, der, ὁ ναός.
Tenne, die, τὸ ἁλώνι, ἁλώνιον.
Teppich, der, τὸ πεύκι, στρῶμα, ὁ τάπης.
Termin, der, ἡ διορία.
Terpentin, der, ἡ τερεμεντίνα, τέρμινθος.
Terpentinöl, das, τὸ τριμιδόλαδον, τερμινθόλαδον.
Teſtament, das, ἡ διαθήκη. das alte -, ἡ παλαιὰ διαθήκη. das neue -, ἡ καινὴ διαθήκη.
Teufel, der, ὁ διάβολος.
Teufelei, die, ἡ διαβολία.
Teufeliſch, διαβολικός.
Teufelsbanner, der, ὁ ἐξορκιστής.
Teufelsbeere, die, ὁ στρύχνος.
Teufelsdreck, der, τὸ σκορδολάσαρον.
Text, der, κείμενον συγγραφέως.
Thal, das, ἡ κοιλάδα.
Thaler, der, τὸ ταλήριον, τάλερον.
That, die, ἡ πρᾶξις, τὸ ἔργον. in der That, τῇ ἀληθείᾳ, ἐπ' ἀληθείας.
Thäter, der, ὁ πταίστης.
Thätig, ἐνεργητικός.
Thätigkeit, die, ἡ ἐνέργεια.
Thätlich, βιαστικός.
Thätlichkeit, die, ἡ βία.
Thau, der, ὁ δρόσος, ἡ δροσιά.
Thauen, es thaut, δροσίζει.
Thauig, δροσερός.
Thauwetter, das, τὸ ξεπάγωμα.
Theater, das, τὸ θέατρον.
Theatraliſch, δραματικός.
Thee, der, τὸ τέϊ.
Theer, der, τὸ κατράνι.

Theeren, κατρανίζω.
Theerig, κατρανισμένος.
Theil, der, τὸ μέρος. (- eines Buches), ὁ τόμος.
Theilbar, διαιρετός.
Theilbarkeit, die, τὸ διαιρετόν.
Theilen, διαιρῶ, διαμοιράζω.
Theilhaber, der, ὁ μέτοχος.
Theilhaftig, μέτοχος, μετέχων.
Theilnahme, die, ἡ μέθεξις.
Theilnehmer, der, ὁ μέτοχος.
Theils, adv., μέρος. theils — theils, μέρος — μέρος.
Theilung, die, ἡ διαίρεσις, ὁ μοιρασμός.
Theolog, der, ὁ θεολόγος.
Theologie, die, ἡ θεολογία.
Theologisch, θεολογικός.
Theoretisch, θεωρητικός.
Theorie, die, ἡ θεωρία.
Theriak, der, ἡ θηριακή.
Thermometer, das, τὸ θερμόμετρον.
Theuer, ἀκριβός. (werth), ἠγαπητός.
Theuerung, die, ἡ ἀκρίβεια.
Thier, das, τὸ ζῶον.
Thiergefecht, das, ἡ θηριομαχία.
Thierisch, θηριώδης, ζωώδης.
Thierkunde, die, ἡ ζωολογία.
Thierreich, das, τὰ ζῶα.
Thon, der, ὁ πηλός.
Thonartig, πηλώδης.
Thönern, πήλινος.
Thonig, πηλώδης.
Thor, das, ἡ θύρα.
Thor, der, ὁ ἀνόητος, τρελός.
Thorheit, die, ἡ ἀνοησία, τρέλα.
Thöricht, ἀνόητος, τρελός.
Thörin, die, ἡ ἀνόητη, τρελή.
Thorwächter, der, ὁ πορτάρης.
Thran, der, τὸ ψαρόλαδον.
Thräne, die, τὸ δάκρυον.
Thränen, δακρύζω.
Thränenvoll, γεμάτος δάκρυα.
Thresor, das, ὁ τοράς.
Thron, der, ὁ θρόνος.
Thronbesteigung, die, ὁ ἐνθρονισμός.
Thronerbe, der, ὁ κληρονόμος τοῦ θρόνου.
Thronfolge, die, ἡ διαδοχὴ τοῦ θρόνου.
Thronfolger, der, ὁ διάδοχος τοῦ θρόνου.
Thun, κάμνω. πράττω. thun als wenn —, καμώνομαι πῶς —. groß thun, sich etwas zu Gute thun auf eine Sache, καυχοῦμαι, ὑπερηφανεύομαι. es thut nicht gut,

δὲν εἶναι καλὸν, δὲν ὠφελεῖ. zu thun haben, ἔχω δουλείαν. ich mag damit nichts zu thun haben, δὲν θέλω νὰ ἀνακατωθῶ εἰς αὐτὴν τὴν ὑπόθεσιν. ſich hervorthun, εὐγάζω τιμὴν, γίνομαι ἔνδοξος. es iſt mir um eine Sache zu thun, ἔχω σκοπὸν δι' ἕνα πρᾶγμα. es iſt um dieſe Sache gethan, ἐτελείωσε τώρα ἡ ὑπόθεσις. es thut nichts, δὲν κάμνει τίποτες. ich thue viel an einem, κάμνω πολλαῖς εὐεργεσίαις εἰς ἕναν.

Thun, das, τὸ κάμνειν, πράττειν. αἱ πράξεις.

Thunfiſch, der, ὁ θύννος.

Thunlich, δυνατός.

Thüre, die, ἡ θύρα, πόρτα.

Thürangel, die, τὸ στροφίδι.

Thürflügel, der, τὸ κανάτι τῆς θύρας.

Thürhüter, der, ὁ θυρωρὸς, πορτάρης.

Thurm, der, ὁ πύργας, τὸ τουρῶνι. (Kirchenthurm), καμπαναριὸν.

Thürmen, ἐπισωρεύω.

Thürmer, der, ὁ πυργοφύλαξ.

Thürpfoſte, der, ὁ παραστὰς ἡ παραστάτης τῆς θύρας.

Thürſchwelle, die, τὸ κατώφλιον.

Thymian, der, ὁ θύμος.

Tief, βαθύς.

Tiefe, die, τὸ βάθος.

Tiefſinn, der, ἡ ὀξύνοια, ἀγχίνοια. (Schwermuth), ἡ μελαγχολία.

Tiefſinnig, ὀξύνους, ἀγχίνους.

Tiegel, der, τὸ τηγάνι.

Tieger, der, ἡ τίγρις.

Tiegerkatze, die, ὁ τιγρόγατος.

Tilgen, ἐξολοθρεύω. eine Schuld -, πληρώνω (ἕνα χρέος).

Tilgung, die, ἡ ἐξολόθρευσις. (- einer Schuld), πληρωμὴ χρέους.

Tinte, die, ἡ μελάνη.

Tintenfaß, das, ἡ μελανοθήκη.

Tintenfiſch, der, ἡ σηπιά.

Tintenfleck, der, ἡ μουντζοῦρα.

Tiſch, der, ἡ τράπεζα. (das Eſſen), τὸ φαγὶ (ἤτε τὸ γεῦμα ἤτε τὸ δεῖπνον). ich bitte einen zu Tiſch, καλῶ ἕναν εἰς τὸ γεῦμα ἤτε εἰς τὸ δεῖπνον. ich führe einen guten Tiſch, τρώγω καλά. ich gehe zu Tiſch, πηγαίνω νὰ φάγω.

bei Tiſch, εἰς τὸ γεῦμα, εἰς τὸ δεῖπνον. nach Tiſch, μετὰ τὸ γεῦμα. vor Tiſch, πρὸ τὸ γεῦμα. zu Tiſch, εἰς τὸ γεῦμα, εἰς τὸ δεῖπνον.

Tiſchblatt, das, σανίδι τῆς τραπέζης.

Tiſchgenoſſe, der, ὁ συντράπεζος.

Tiſchler, der, ὁ ξυλουργὸς, τραπεζοποιός.

Tiſchtuch, das, τὸ τραπεζομάνδυλον.

Tiſchzeug, das, τὰ ἀναγκαῖα τῆς τραπέζης.

Titel, der, ὁ τίτλος.

Titelblatt, das, ὁ τίτλος τοῦ βιβλίου.

Tituliren, λέγω, δίδω τινὸς τὸν τίτλον.

Toben, μαίνομαι, λυσσῶ.

Toben, das, ἡ λύσσα. (Lärmen), ὁ θόρυβος.

Tochter, die, ἡ θυγάτηρ, θυγατέρα.

Tochtermann, der, ὁ γαμβρός.

Tod, der, ὁ θάνατος.

Todbett, das, τὸ κρεβάττι τοῦ θανάτου.

Todesangſt, die, ἡ ἀγωνία.

Todesfall, der, ὁ θάνατος.

Todesgefahr, die, κίνδυνος θανάτου.

Todeskampf, der, ἡ ἀγωνία.

Todesſtrafe, die, τιμωρία θανάτου.

Todesurtheil, das, κατάκρισις εἰς θάνατον.

Todfeind, der, θανάσιμος ἐχθρός.

Todkrank, ἄῤῥωστος ἕως θανάτου.

Todſünde, die, θανάσιμος ἁμαρτία.

Todt, ἀποθαμένος, νεκρός.

Tödten, θανατώνω, φονεύω.

Todtenamt, das, ἡ ἀκουλουθία διὰ τοὺς ἀποθαμένους.

Todtenbahre, die, τὰ νεκροκράββατον.

Todtengerippe, das, τὸ σκέλετρον.

Todtengräber, der, ὁ νεκροθάπτης.

Todtenkopf, der, κεφάλι νεκροῦ.

Todtenſchlaf, der, βαρὺς ὕπνος.

Tödtlich, θανάσιμος.

Todtſchlag, der, ὁ φόνος.

Todtſchläger, der, ὁ φονεύς.

Todtſchlägerin, die, ἡ φονεύτρια.

Toll, μαινόμενος, τρελός.

Tollapfel, der, ἡ μελιτζάνα.

Tollhaus, das, τὸ τρελόσπητον.

Tollheit, die, ἡ μανία. ἡ λύσσα.
Tollkraut, das, ὁ ὑοσκύαμος.
Tollkühn, πολλὰ αὐθάδης.
Tollkühnheit, die, ἡ μεγάλη αὐθάδεια.
Tölpel, der, ὁ βούβαλος, ἄγνωστος.
Tölpelei, die, ἡ βουβαλοσύνη, ἀγνωσία.
Tölpelhaft, ἀνόητος, χωριάτικος.
Ton, der, ὁ τόνος.
Tönen, ἠχῶ, ἠχολογῶ.
Tonkunſt, die, ἡ μουσική.
Tonkünſtler, der, ὁ μουσικός.
Tonne, die, τὸ βουτζί, βαρέλι.
Tonzeichen, das, τὸ σημεῖον τοῦ τόνου. (in der Muſik), ἡ νότα.
Topaß, der, τὸ τοπάζιον.
Topf, der, τὸ τζουκάλι.
Töpfer, der, ὁ τζουκαλᾶς.
Töpfern, πήλινος, χωματένιος.
Torf, der, ἡ τοῦρφα.
Torte, die, ἡ τοῦρτα.
Tortur, die, τὰ βάσανα.
Trabant, der, ὁ σωματοφύλαξ.
Traben, διποδῶ. τρέχω.
Tracht, die, τὸ φόρτωμα. (Kleidertracht), ἡ φορεσία.
Trachten, ποθῶ, ἐπιθυμῶ, γυρεύω. einem nach dem Leben -, ἐπιβουλεύω, κάμνω ἐπιβουλαῖς εἰς τὴν ζωὴν ἑνός. (ſtreben), πασχίζω.
Trachten, das, ἡ ἐπιθυμία. ἡ πάσχισις.
Trächtig, ἐγγαστρωμένη.
Tractat, der, ἡ συμφωνία.
Tragbar, σηκωτός. (fruchtbar), καρποφόρος.
Trage, die, τὸ φορεῖον, ἡ κοπάνα.
Träge, ὀκνηρός.
Tragen, φέρω, βαστῶ, κουβαλῶ. (ertragen), ὑποφέρω. (eintragen in das Buch ꝛc.), ἀπερνῶ εἰς τὸ κατάστιχον. davon tragen, ἀπολαμβάνω, ἀποκτῶ. den Kopf hoch tragen, εἶμαι ὑπερήφανος. die Koſten tragen, τραβῶ τὰ ἔξοδα. die Naſe hoch tragen, ὑπερηφανεύομαι. (vom Feld e), φέρω. (vom Vieh, trächtig ſeyn), εἶναι ἐγγαστρωμένη. (von der Kleidung), φορῶ.
Träger, der, ὁ χαμάλης, βαστάγαρης.
Trägheit, die, ἡ ὀκνηρία.
Tragiker, der, ὁ τραγικὸς ποιητής.

Tragisch, τραγικός.
Tragödie, die, ἡ τραγῳδία.
Trank, der, τὸ πρτόν.
Tränken, ποτίζω. mit Oel -, μοσκεύω μὲ λάδι.
Transport, der, τὸ φέρσιμον, ἡ κομιδή.
Transportiren, φέρνω ἀλλοῦ, φέρνω εἰς ἄλλον τόπον, μετακομίζω.
Transportschiff, das, καράβι φορτώματος.
Trappe, die, ἡ ὠτίς.
Tratte, die, ἡ τράτα.
Traube, die, ὁ βότρυς, τὸ βοτρύδι.
Traubensaft, der, ζουμὶ σταφυλίων, ὁ μοῦστος, τὸ κρασί.
Trauen, (autrauen), στεφανώνω. sich trauen lassen, στεφανώνομαι.
Trauen, einem -, πιστεύω. sich trauen (getrauen), τολμῶ, ἔχω τὸ θάρρος.
Trauer, die, ἡ θλίψις, λύπη. (Trauerkleider), θλιβερὰ (μαῦρα) φορέματα.
Trauergedicht, das, τὸ ἐλεγεῖον, ὁ ἔλεγος.
Trauerjahr, das, ὁ πένθιμος χρόνος.
Trauerkleid, das, θλιβερὸν (πένθιμον) φόρεμα.
Trauermahl, das, πένθιμον γεῦμα εἰς ἐνταφιασμόν τινος.
Trauermusik, die, λυπηρὴ μουσική.
Trauern, λυποῦμαι, θλίβομαι. (Trauer tragen), φορῶ θλιβερὰ (πένθιμα) φορέματα.
Trauerrede, die, ὁ ἐπικήδειος λόγος, ἐπιτάφιος λόγος.
Trauerspiel, das, ὁ τραγῳδία.
Trauerspieldichter, der, ὁ τραγῳδουργός, ὁ τραγικὸς ποιητής.
Traufe, die, (Rinne), ὁ νεροχύτης. ὁ τόπος εἰς τὸν ὁποῖον πίπτει τὸ νερὸν τῆς βροχῆς ὁποῦ τρέχει ἀπὸ τὴν σκεπαστήν. ich komme aus dem Regen in die Traufe, πηγαίνω ἀπὸ τὸ κακὸν εἰς τὸ χειρότερον.
Träufeln, στάζω.
Traum, der, τὸ ὄνειρον. einen Traum haben, βλέπω (ἔχω) ἕνα ὄνειρον.
Traumdeuter, der, ὁ ὀνειροκρίτης, ὀνειρομάντης.
Traumdeuterei, Traumdeutung, die, ἡ ὀνειροκρισία.

Träumen, ὀνειρεύομαι. ich hätte mir das nicht träumen lassen, ποτὲ δὲν τὸ ἐστοχαζόμουν.
Träumer, der, ὁ ὀνειρευόμενος. (Schwärmer), ὁ φανταστικός.
Träumerisch, ὀνειρευόμενος. (schwärmerisch), φανταστικός.
Traurig, λυπηρός. λυπημένος.
Traurigkeit, die, ἡ λύπη.
Trauring, der, τὸ δακτυλίδι τοῦ γάμου.
Trauung, die, ἡ στεφάνωσις.
Treffen, βαρρῶ, κτυπῶ. (errathen), εὑρίσκω. (vom Zeichnen oder Malen), ἐπιτυχαίνω. (antreffen, finden), συναπαντῶ, εὑρίσκω. mich trifft die Reihe, ἡ ἀράδα ἔρχεται εἰς ἐμένα. das Loos trifft mich, τυχαίνει εἰς ἐμένα ὁ λαχνός. das Glück, Unglück trifft mich, συμβαίνει ἡ εὐτυχία, ἡ δυστυχία. (Anstalt treffen), ἑτοιμάζω. Maßregeln treffen, πέρνω τὰ μέτρα. einen Tausch treffen, κάμνω ἀλλαξιάν. eine Wahl treffen, διαλέγω. (vom Schlage), πιάνομαι ἀπὸ ἀποπληξίαν.
Treffen, das, ἡ μάχη.
Treffend, ἐκφραστικός.
Treffer, der, (in der Lotterie), τὸ κέρδος.
Trefflich, ἐξαίρετος.
Trefflichkeit, die, τὸ ἐξαίρετον.
Treiben, διώχνω, κυνηγῶ. in die Enge treiben, στενοχωρῶ, θλίβω. (hineintreiben), ἐμπήγω. ich treibe das Vieh auf die Weide, πηγαίνω τὰ ζῶα εἰς τὴν βοσκήν. (in Bewegung setzen, z. B. eine Mühle), κινῶ. (antreiben), βιάζω. (von Arzneien), κινῶ. (errichten, verrichten, z. B. ein Gewerbe), κάμνω. Spott treiben, περιγελῶ.
Treiben, (aufschießen, wachsen), βλαστάνω, εὐγαζω φύλλα. (auf dem Wasser), φέρομαι ἐπάνω εἰς τὸ νερόν, πλέω.
Treiber, der, ἐκεῖνος ἀπὸ διώχνει. (Hirt), ὁ βοσκός.
Trennbar, χωριστός.
Trennen, χωρίζω. eine Ehe -, διαζεύγω, χωρίζω μίαν ὑπανδρείαν. sich -, χωρίζομαι.
Trennung, die, ὁ χωρισμός.
Treppe, die, ἡ σκάλα.
Trespe, die, ἡ αἶρα.

Treſſe, die, τὸ σιρίτι.
Treſſer, die, τὰ ἀποστραγγίδια.
Treten, πατῶ. (gehen, ſich ſtellen), πηγαίνω, στέκομαι. (hineintreten), ἐμβαίνω. zu nahe treten, ἀδικῶ. mit Füßen treten, πατῶ μὲ τὰ ποδάρια, καταπατῶ. entzweitreten, τζακίζω πατῶντας ἐπάνω. (von den Vögeln), σμίγομαι, πατῶ.
Treu, πιστὸς, ἔμπιστος. (genau), σωστὸς, ἀληθινός.
Treue, die, ἡ πίστις, πιστότης. bei meiner Treue, μὰ τὴν πίστιν μου.
Treuherzig, εἰλικρινὴς.
Treuherzigkeit, die, ἡ εἰλικρίνεια.
Treulich, adv., πιστῶς.
Treulos, ἄπιστος.
Treuloſigkeit, die, ἡ ἀπιστία.
Tribunal, das, τὸ κριτήριον.
Tribut, der, τὸ δόσιμον.
Trichter, der, τὸ χουνὶ, χωνίον.
Trieb, der, (Antrieb), ἡ ὁρμὴ, κλίσις. (von Pflanzen), ἡ βλάστησις. ὁ βλαστός.
Triebfeder, die, τὸ ἐλατήριον.
Triefange, das, ὁμμάτι ὁποῦ ἔχει τζιμπλιάν.
Triefäugig, τζιμπλιάρης.
Triefen, στάζω, σταλάζω.
Triegen, ἀπατῶ.
Trieglich, ἀπατηλός.
Trift, die, ἡ βοσκή.
Triftgerechtigkeit, die, τὸ δίκαιον τῆς βοσκῆς εἰς ἕναν τόπον.
Triftig, ἀξιώλογος, ἀρκετός.
Triftigkeit, die, ἡ πληροφορία.
Trigonometrie, die, ἡ τριγωνομετρία.
Trigonometriſch, τριγωνομετρικός.
Triller, der, τὸ τερνέρισμα (τῆς φωνῆς).
Trillern, τερνερίζω.
Trillion, die, τριλιοῦνι.
Trinkbar, ποτός.
Trinken, πίνω.
Trinker, der, ἐκεῖνος ὁποῦ πίνει. ὁ οἰνοπότης.
Trinkglas, das, τὸ ποτήριον, ποτῆρι.
Tripliren, τριπλασιάζω.
Tripper, der, ἡ γονόῤῥοια.
Tritt, der, τὸ βῆμα, πάτημα. ich thue einen falſchen Tritt, πατῶ στραβά. (Stoß mit dem Fuße), ἡ κλοτζιά, τὸ

κτύπημα μὲ τὸ ποδάρι. (Tritt am Wagen), ἡ σκάλα, πατητήρα τοῦ ἁμαξίου. (Tritt zum Hinaufsteigen), σηκωτὴ, κινητὴ σκάλα.

Triumph, der, ὁ θρίαμβος, παράταξις διὰ νίκην.

Triumphbogen, der, δοξάρι θριάμβου, θριαμβευτικὴ καμάρα.

Triumphiren, θριαμβεύω.

Triumphwagen, der, ἁμάξι τοῦ θριαμβευτοῦ, θριαμβευτικὸν ἁμάξι.

Trocken, στεγνός. ξηρός. (ernst), σοβαρὸς, κοντός. (langweilig), ἄνοστος.

Trockenheit, die, ἡ στεγνώτης. ἡ ξηράδα. (der Ernst), ἡ σοβαρότης.

Trocknen, στεγνώνω.

Trocknen, das, τὸ στέγνωμα.

Troddel, die, ἡ φοῦντα.

Trödel, der, ἡ μεταπούλησις.

Trödeln, μεταπουλῶ παλαιὰ πράγματα. (zaudern), ἀργῶ

Trödler, der, μεταπουλητὴς παλαιῶν πραγμάτων.

Trog, der, τὸ σκαφίδι, ἡ σκάφη.

Trollen, τρέχω, πηγαίνω. sich -, φεύγω.

Trommel, die, τὸ τύμπανον.

Trommeln, τυμπανίζω, παίζω τὸ τύμπανον.

Trommelschlag, der, τὸ τυμπάνισμα.

Trommelschlägel, der, ὁ κόπανος τοῦ τυμπανιστοῦ.

Trommelschläger, der, ὁ τυμπανιστής.

Trompete, die, ἡ σάλπιγξ.

Trompeten, σαλπίζω.

Trompetenschall, der, τὸ σάλπισμα.

Trompeter, der, ὁ σαλπιστὴς, σαλπιγκτής.

Tropf, der, ὁ ἀνόητος, ἀπλός.

Tropfen, tröpfeln, στάζω, es tröpfelt, πιτιλίζει.

Tropfen, der, ἡ σταλαγματιά.

Tropfenweise, adv., ἀπὸ σταλαγματιαῖς.

Tropfstein, der, ὁ σταλακτίτης.

Troß, der, τὰ σκεύη τοῦ στρατεύματος.

Trost, der, ἡ παρηγορία.

Trösten, παρηγορῶ.

Tröster, der, ὁ παρηγορητής.

Tröstlich, παρηγορητικός.

Trostlos, ἀπαρηγόρητος, ἀπελπισμένος.

Troſtloſigkeit, die, ἡ ἀπαρηγορησία, ἀπελπισία.
Troſtreich, πλήρης παρηγορίας.
Tröſtung, die, ἡ παρηγορία.
Troſtwort, das, παρηγορητικὸς λόγος.

Trotz, der, τὸ πεῖσμα. Trotz bieten, ἐναντιώνομαι, ἀντιπολεμῶ εἰς ἕναν αὐθαδῶς.

Trotz, praep., εἰς πεῖσμα.
Trotzen, (einem), ἐναντιώνομαι εἰς ἕναν αὐθαδῶς, τολμηρὰ, ἄφοβα. den Gefahren -, δὲν φοβοῦμαι (ἀπὸ) τοὺς κινδύνους, καταφρονῶ τοὺς κινδύνους. auf eine Sache -, αὐθαδιάζω εἰς ἕνα πρᾶγμα, ὑπερηφανεύομαι δι' ἕνα πρᾶγμα. (von Kindern), βάνω πεῖσμα, δὲν ὑπακούω.

Trotzen, das, τὸ πεῖσμα.
Trotzig, αὐθάδης. (von Kindern), πεισματικός.
Trotzkopf, der, ἕνας πεισματικός.
Trübe, θολός. trübes Wetter, συννεφιασμένος καιρός. (vom Glaſe), θαμβωμένος. (von der Gemüthsſtimmung), λυπηρός.
Trüben, θολώνω.

Trübſal, die, ἡ στενοχωρία, θλῖψις.
Trübſelig, στενοχωρημένος, τεθλιμμένος.
Trübſinn, der, ἡ μελαγχολία.
Trübſinnig, μελαγχολικός.
Truchſeß, der, ὁ ἀρχιτρίκλινος.
Trüffel, die, τὸ ὕδνον.
Trug, der, ἡ ἀπάτη, ὁ δόλος.
Trügen, ſ. triegen.
Trüglich, ſ. trieglich.
Trugſchluß, der, ψευδὴς συλλογισμός.
Truhe, die, τὸ σεντοῦκι.
Trümmer, die, τὰ κομμάτια.
Trunk, der, ἡ ῥουφάτα. einen Trunk thun, κάμνω μίαν ῥουφάταν, πίνω. (das Getränk), τὸ πιοτόν. (das Trinken, Saufen), ἡ οἰνοποσία. (die Trunkenheit), ἡ μέθη.
Trunken, μεθυσμένος.
Trunkenbold, der, ὁ μέθυσος.
Trunkenheit, die, ἡ μέθη.
Trupp, der, τὸ πλῆθος, κοπάδι.
Truppe, die, ἡ συντροφία.
Truppen, die, τὰ στρατεύματα.
Truppenweiſe, adv., κατὰ κοπάδια.
Truthahn, der, τὸ μισίρκι, ὁ κοῦρκος.

Truthenne, die, ἡ μισίρκα.
Tuch, das, τὸ ῥοῦχον. (Schnupftuch ꝛc.), τὸ μανδύλι.
Tuchfabrik, die, κατασκευὴ ῥούχων.
Tuchhandel, der, ἡ πραγματεία μὲ ῥοῦχα.
Tuchhändler, der, ὁ ῥουχοπώλης.
Tuchhandlung, die, ἡ πραγματεία μὲ ῥοῦχα.
Tuchmacher, der, ὁ ῥουχᾶς, ῥουχοποιός.
Tuchscheerer, der, ἐκεῖνος ὁποῦ κουρεύει τὰ ῥοῦχα.
Tüchtig, δυνατός, ἰσχυρός. (geschickt, fähig), ἐπιτήδειος, ἱκανός.
Tüchtigkeit, die, ἡ στερεότης. ἡ ἱκανότης.
Tücke, die, ἡ κρυφὴ κακία, πονηρία.
Tückisch, κακὸς, πονηρός.
Tugend, die, ἡ ἀρετή. (bei dem weiblichen Geschlecht), ἡ καθαρότης, ἀγνότης.
Tugendhaft, ἀνάρετος, καλὸς. καθαρός.
Tugendlehre, die, ἡ ἠθική.
Tulpe, die, ὁ λαλὲς.
Tummel, der, ἡ ζάλη, ἀντράλα.
Tummeln, ein Pferd -, παίζω, κουσσεύω ἕνα ἄλογον, γυμνάζω τὸ ἄλογον. sich -, βιάζομαι.
Tummelplatz, der, τόπος μάχης. (für Pferde), τόπος εἰς τὸν ὁποῖον παίζουν ἤτε γυμνάζουν τὰ ἄλογα.
Tumult, der, ὁ θόρυβος, ἡ ταραχή. (Aufruhr), ἡ ἐπανάστασις.
Tünchen, ἀσπρίζω (τὸν τοῖχον μὲ ἀσβίστην), γαλατζώνω.
Tüncher, der, ἐκεῖνος ὁποῦ ἀσπρίζει τὸν τοῖχον.
Tunken, βουτῶ.
Tüpfeln, ποικιλώνω, σημαδεύω μὲ μαῦρα ἤτε παρδαλὰ σημάδια.
Turban, der, τὸ καβοῦκι, σαρίκι.
Türkiß, der, ἡ γαλαζόπετρα, τὸ περουτζὲς.
Turnier, das, ἡ ἱππομαχία.
Turnieren, μάχομαι, πολεμῶ εἰς τὴν ἱππομαχίαν.
Turteltaube, die, τὸ τρυγῶνι.
Tyrann, der, ὁ τύραννος.
Tyrannei, die, ἡ τυραννία.
Tyrannisch, τυραννικός.
Tyrannisiren, τυραννῶ.

U

Uebel, κακὸς, ἀχαμνός. etwas übel nehmen, πέρνω κάτι τι εἰς κακόν, μοὶ κακοφαίνεται διὰ κάτι τι. es wird mir übel, μοὶ ἔρχεται ἀναγοῦλα καὶ ξεράσω, ἀηδιζομαι.

Uebel, das, τὸ κακόν. (Krankheit), τὸ πάθος.

Uebelgesinnt, κακόνους.

Uebelkeit, die, ἡ ἀναγοῦλα.

Uebellaut, der, ἡ κακοφωνία.

Uebellautend, κακόφωνος.

Uebelstand, der, ἡ ἀπρέπεια, τὸ δυσπρεπές.

Uebelthat, die, τὸ κακούργημα.

Uebelthäter, der, ὁ κακοῦργος.

Ueben, v. a., γυμνάζω, ἀσκῶ. sich -, γυμνάζομαι. (ausüben), ἐκτελῶ.

Ueber, praep., ἐπάνω ἀπό. ἐπάνω εἰς. παραπάνω ἀπό, ὑπέρ. (hindurch oder als Grund eines Effekts), διά. (bei der Zeit), ὕστερα, μετά. (bei Schreiben und Sprechen), ἐπί.

Ueberall, adv., παντοῦ, παντα-χοῦ.

Ueberantworten, παραδίδω.

Ueberantwortung, die, ἡ παράδοσις.

Ueberarbeiten, ξαναδουλεύω. sich -, κουράζομαι.

Ueberaus, adv., ὑπερβολικά, καταπολλά.

Ueberbehalten, ἔχω ἐπίλοιπον.

Ueberbein, das, ἡ ἐξόστωσις.

Ueberbieten, προσφέρω περισότερα.

Ueberbleiben, μένω ἐπίλοιπος.

Ueberbleibsel, das, τὸ ἐπίλοιπον.

Ueberbringen, παραδίδω, κομίζω. (einen -), ἀπερνῶ.

Ueberbringer, der, ὁ κομιστής.

Ueberbringung, die, ἡ παράδοσις, κομιδή.

Ueberdies, adv., ἐξὼ ἀπὸ τοῦτο.

Ueberdecke, die, τὸ σπίπασμα.

Ueberdecken, σκεπάζω.

Ueberdenken, συλλογίζομαι, στοχάζομαι.

Ueberdruß, der, ἡ ἀηδία.

Ueberdrüßig, ὁπού βαρύνεται. ich bin dieser Sache überdrüßig, ἐβαρίθηκα ἀπὸ τοῦτο.

Uebereilen, παραβιάζομαι. sich -, παραβιάζομαι, eine Sache -, βιάζω ἕνα πράγμα παρὰ πολύ.

Uebereilung, die, ὁ παραβιασμός.
Uebereinkommen, συμφωνῶ.
Uebereinkunft, die, ἡ συμφωνία.
Uebereinstimmen, συμφωνῶ.
Uebereinstimmig, σύμφωνος.
Uebereinstimmung, die, ἡ συμφωνία.
Ueberfahren, ἀπερνῶ μὲ καράβι.
Ueberfahren, (mit dem Wagen über Jemand oder Etwas fahren), ἀπερνῶ ἐπάνω ἀπό τινα ἢ ἀπό τι μὲ ἁμάξι.
Ueberfahrt, die, τὸ πέρασμα.
Ueberfall, der, ἡ πλάκωσις, ἐφορμή.
Ueberfallen, πλακώνω, ἐφορμῶ αἰφνιδίως.
Ueberfließen, πλημμυρῶ, ξεχειλίζω.
Ueberfluß, der, ἡ εὐπορία, τὸ (περισσὸν) πλῆθος. (das Ueberflüßige, Unnöthige), τὸ περιττόν. zum Ueberfluße, παραπάνω.
Ueberflüßig, πλουσιοπάροχος. (unnöthig), περιττός.
Ueberführen, (überzeugen), κατελέγχω.
Ueberführen, (über einen Fluß führen), ἀπερνῶ μὲ τὸ καράβι.
Ueberführung, die, ἡ κατέλεγξις.
Ueberfüllen, ὑπεργεμίζω.
Ueberfüttern, τρέφω παρὰ πολύ.
Uebergabe, die, ἡ παράδοσις.
Uebergang, der, τὸ πέρασμα.
Uebergeben, παραδίδω. sich -, παραδίδομαι. (sich erbrechen), ξερνῶ.
Uebergehen, (hinübergehen), ἀπερνῶ. (zu einer andern Religion -), ἀλλάζω τὴν πίστιν μου. in Fäulniß übergehen, σαπίζω. die Augen gehen mir über, τὰ ὀμμάτιά μου δακρύζουν, εὐγάζουν δάκρυα.
Uebergehen, einen -, ὑπερτρέχω. (einen nicht achten), παρατρέχω. (flüchtig durchsehen), ἐπιθεωρῶ, ἐξετάζω ἀπερνῶντας. sich übergehen, χαλνῶμαι περιπατῶντας περισσόν.
Uebergehen, das, τὸ πέρασμα.
Uebergehung, die, τὸ παρατρέχειν. ἡ ἐπιθεωρία.
Uebergewicht, das, ὑπερζύγι, μεγαλήτερον ζύγι. die eine Seite bekommt das Uebergewicht, τὸ ἕνα μέρος γίνεται βαρύτερον. über einen das Ueber-

gewicht haben, ὑπερέχω, εἶμαι δυνατώτερος.
Uebergießen, περιχύνω.
Uebergolden, χρυσώνω.
Uebergroß, ὑπερμεγέθης.
Ueberguß, der, τὸ περίχυμα.
Ueberhandnehmen, ὑπερέχω, πληθύνομαι.
Ueberhängen, σκεπάζω.
Ueberhäufen, ἐπισωρεύω.
Ueberhäuft, ἐπισωρευμένος.
Ueberhäufung, die, ἡ ἐπισώρευσις.
Ueberhaupt, adv., γενικῶς
Ueberheben, (einen einer Sache -), ἐξαιρῶ, δίδω τὴν ἄδειαν νὰ μὴν κάμῃ. sich -, ὑπερηφανεύομαι,
Ueberhören, παρακούω.
Ueberhüpfen, (im Lesen), παρατρέχω.
Ueberhupfen, (überspringen), πηδῶ ἐπάνω ἀπό τι.
Ueberirdisch, ὑπεργήινος.
Ueberkleid, das, τὸ ἐπανωφόρεμα.
Ueberklug, φαντασικός.
Ueberladen, ὑπερφορτώνω.
Ueberladung, die, ἡ ὑπερφόρτωσις.
Ueberlassen, ἀφίνω, παραιτῶ. sich -, παραδίδομαι.
Ueberlassung, die, ἡ ἄφεσις.
Ueberlasten, ὑπερφορτώνω.
Ueberlästig, ἐνοχλητικός, βαρετός.
Ueberlaufen, ξεχειλίζω, χύνομαι. zum Feinde ꝛc. -, φεύγω εἰς τὸν ἐχθρόν.
Ueberlaufen, einen -, (belästigen), ἐνοχλῶ, βαρύνω ἕναν μὲ παρακαλέσεις.
Ueberläufer, der, ὁ φευγάτος.
Ueberleben, ὑπερζῶ.
Ueberlegen, (bedenken), συλλογίζομαι.
Ueberlegen, (stärker), δυνατώτερος, ἰσχυρώτερος.
Ueberlegenheit, die, ἡ ὑπεροχὴ, ἐξοχή.
Ueberlegt, (bedachtsam), στοχαστικός.
Ueberlegung, die, ἡ στόχασις, φρόνησις.
Ueberlesen, ἀναγινώσκω.
Ueberliefern, παραδίδω.
Ueberlieferung, die, ἡ παράδοσις. (Tradition), τὸ πατροπαράδοτον.
Ueberlisten, γελῶ ἕναν μὲ πανουργίαν.
Ueberlistung, die, τὸ γέλασμα, ἡ ἀπάτη.

Uebermachen, στέλλω.
Uebermacht, die, ἡ ὑπερίχουσα δύναμις.
Uebermächtig, δυνατώτερος.
Uebermachung, die, ἡ στάλσις.
Uebermaß, das, τὸ ὑπέρμετρον.
Uebermäßig, ὑπέρμετρος.
Uebermenſchlich, ὑπεραν θρώπινος.
Uebermorgen, adv., μεταύριον.
Uebermuth, der, ἡ ὑπερηφάνεια.
Uebermüthig, ὑπερήφανος.
Uebernachten, γυκτερεύω.
Uebernahme, die, ἡ περιλαβή.
Uebernatürlich, ὑπερφύσικος.
Uebernehmen, (auf ſich nehmen), περιλαμβάνω. ſich im Arbeiten -, δουλεύω παραπολύ. ſich im Eſſen, Trinken -, τρώγω, πίνω παραπολύ.
Ueberraſchen, ἐκπλήττω, πλακώνω.
Ueberraſchung, die, ἡ ἔκπληξις, πλάκωσις.
Ueberrechnen, λογαριάζω.
Ueberreden, καταπείθω.
Ueberredung, die, ἡ κατάπεισις.
Ueberreichen, (übergeben), παραδίδω.
Ueberreichung, die, ἡ παράδοσις.
Ueberreif, παρὰ πολλὰ ὥριμος.
Ueberreiten, ἱππεύω πέραν.
Ueberrennen, τρέχω ὀγληγορότερα ἀπό τινα. ſich -, τρέχω παραπολύ.
Ueberreſt, der, τὸ ἐπίλοιπον.
Ueberrock, der, τὸ ἐπανωφόρεμα.
Ueberrumpeln, πλακώνω.
Ueberrumpelung, die, ὁ πλακωμός.
Ueberſatt, πολλὰ χαρτάτος. (überdrüßig), βαρεμένος.
Ueberſchatten, ἐπισκιάζω.
Ueberſchauen, ἐπιθεωρῶ.
Ueberſchicken, ἐπιστέλλω.
Ueberſchickung, die, ἡ στάλσις.
Ueberſchiffen, v. a., ἀπερνῶ μὲ καράβι. v. n., πηγαίνω πέραν μὲ καράβι.
Ueberſchlag, der, (an der Wage), τὸ ὑπερζύγιον, κλίσις τῆς ζυγαριᾶς εἰς τὸ ἕνα μέρος. (Umſchlag), τὸ τύλιγμα, περιτύλιγμα. (Berechnung), ὁ λογαριασμός.
Ueberſchlagen, (von der Wage), γερνῶ, γυρίζω εἰς τὸ ἕνα μέρος.
Ueberſchlagen, (umſchlagen, von Kleidern), περιτυλίγω.
Ueberſchlagen, (etwas im Buche

überſchlagen), παρατρέχω κάτι τι εἰς ἕνα βιβλίον. (berechnen), λογαριάζω. ſich überſchlagen, πίπτω ἀνάσκελα. (etwas warm werden), ζεσταίνω ὀλίγον.

Ueberſchnappen, πιάνομαι. (närriſch werden), τρελαίνομαι.

Ueberſchreiben, ἐπιγράφω.

Ueberſchreiten, ὑπερβαίνω, ἀπερνῶ. die Gränze überſchreiten, ὑπερβαίνω τὰ σύνορα. (die Gränze der Mäßigung ꝛc. -), ὑπερβαίνω τὸ μέτρον. einen Befehl ꝛc., παραβαίνω μίαν προσταγήν.

Ueberſchreitung, die, ἡ ὑπέρβασις. ἡ παράβασις

Ueberſchrift, die, ἡ ἐπιγραφή.

Ueberſchuß, der, τὸ ὑπέρπλεον.

Ueberſchütten, μεταχύνω. ἐπισωρεύω.

Ueberſchwemmen, πλημμυρίζω, σκεπάζω ἀπὸ πλημμύραν.

Ueberſchwemmung, die, ἡ πλημμύρα.

Ueberſehen, ἐπιθεωρῶ. einen -, ὑπερβαίνω τινα. (verſehen), παραβλέπω. einem einen Fehler überſehen, συγχωρῶ τινός ἕνα σφάλμα.

Ueberſenden, στέλλω, ἐπιστέλλω.

Ueberſendung, die, ἡ στάλσις, τὸ στάλισιμον.

Ueberſetzen, (über etwas ſetzen), ἀπερνῶ εἰς τὸ πέραν μέρος. (in eine andere Sprache -), μεταφράζω; μεταγλωττίζω.

Ueberſetzer, der, ὁ μεταφράστης.

Ueberſetzung, die, ἡ μετάφρασις.

Ueberſicht, die, ἡ ἐπιθεωρία.

Ueberſichtig, κοντόφθαλμος.

Ueberſichtigkeit, die, ἡ κοντοφθαλμία.

Ueberſpannen, ἐκτείνω.

Ueberſpannt, ἐκτεταμένος παραπολύ. (übertrieben), ὑπερβολικός, ein überſpannter Menſch, φανταστικὸς ἄνθρωπος.

Ueberſpannung, die, ἡ παραπολλὴ ἔκτασις. (Uebertreibung), τὸ ὑπερβολικόν. - eines Menſchen im Geiſte, ὑπερβολικὴ φαντασία.

Ueberſpringen, (hinüberſpringen), πηδῶ εἰς τὸ πέραν μέρος. (überhüpfen), ὑπερπηδῶ. (überſchlagen), παρατρέχω.

Ueberſtehen, ὑποφέρω.

Ueberſteigen, ὑπερβαίνω.

Ueberſtrömen, ξεχειλίζω; ξεχύνομαι.

Ueberſtrömung, die, τὸ ξεχείλισμα.

Uebertragen, (in der Rechnung -), μεταγράφω, ἀπερνῶ εἰς κατάστιχον.

Uebertragen, einem etwas -, παραγγέλλω εἴς τινά τι.

Uebertreffen, ὑπερβαίνω.

Uebertreiben, etwas -, κάμνω ὑπέρμετρον. das Lob -, ὑπερεπαινῶ.

Uebertreibung, die, τὸ ὑπέρμετρον, ἡ ὑπερβολή.

Uebertreten, (austreten), ξεχειλίζω. zu einer andern Religion -, ἀλλάζω τὴν πίστιν μου.

Uebertreten, (verletzen), παραβαίνω.

Uebertreter, der, ὁ παραβάτης.

Uebertretung, die, ἡ παράβασις.

Uebertrieben, ὑπερβολικός.

Uebertritt, der, (zu einer andern Religion), ἡ ἀλλαγὴ τῆς πίστεως.

Uebervoll, ὑπεργεμάτος.

Uebervortheilen, ἀπατῶ.

Uebervortheilung, die, ἡ ἀπάτη.

Ueberwältigen, νικῶ, καταδαμάζω.

Ueberwältigung, die, ἡ καταδάμασις.

Ueberweiſen, (überführen), ἐλέγχω.

Ueberwerfen, ſich -, μαλώνω μὲ ἕναν, ἔχω καυγάν.

Ueberwinden, νικῶ. ſich -, βιάζομαι.

Ueberwinder, der, ὁ νικητής.

Ueberwindlich, νικητός.

Ueberwindung, die, ἡ νίκη.

Ueberwintern, ξεχειμωνιάζω.

Ueberzählen, ἀριθμῶ.

Ueberzählig, περιττός.

Ueberzeugen, καταπείθω.

Ueberzeugung, die, ἡ κατάπεισις.

Ueberzug, der, τὸ περιτύλιγμα.

Ueblich, συνηθισμένος.

Uebrig, ἐπίλοιπος.

Uebrig ſeyn, εἶμαι ἐπίλοιπος, ἀπομένω.

Uebrigens, adv., τὸ ἐπίλοιπον.

Uebung, die, ἡ γύμνασις. ἡ ἐξακολούθησις.

Ufer, das, τὸ περιγιάλι, ἡ ἄκρα.

Uhr, die, ἡ ὥρα, τὸ ὡρολόγιον. wie viel Uhr iſt es? τί ὥρα εἶναι; es iſt ein, zwei Uhr ꝛc., εἶναι ἡ μία, ἡ δύο κ. τ. ε. um drei Uhr,

vier Uhr π., εἰς τὰς τρεῖς, εἰς τὰς τέσσαρες π. τ. ε.

Uhrband, das, ἡ καρδέλλα τοῦ ὡρολογίου.

Uhrkette, die, ἡ ἁλυσίδα τοῦ ὡρολογίου.

Uhrmacher, der, ὁ ὡρολογᾶς.

Uhrwerk, das, οἱ τροχοὶ εἰς τὸ ὡρολόγιον.

Uhrzeiger, der, ἡ βελόνη τοῦ ὡρολογίου.

Ulme, die, ἡ πτελέα.

Um, praep., περὶ, τριγύρου. πρός, εἰς. um Mittag, πρὸς τὸ μεσημ.

Um, conj., διὰ νὰ, εἰς τὸ νὰ.

Umackern, ἀροτριῶ.

Umändern, ἀλλάζω.

Umänderung, die, ἡ ἀλλαγή.

Umarbeiten, (die Erde -), δουλεύω τὴν γῆν. (eine Sache -), ξανακάμνω.

Umarbeitung, die, τὸ γεώργημα. ἡ μεταβολή.

Umarmen, ἀγκαλιάζω.

Umarmung, die, τὸ ἀγκάλιασμα.

Umbiegen, λυγίζω.

Umbilden, μετασχηματίζω.

Umbildung, die, ὁ μετασχηματισμός.

Umbinden, δένω τριγύρω.

Umbringen, φονεύω, σκοτώνω.

Umdecken, ξανασκεπάζω.

Umdrehen, γυρίζω.

Umdrehung, die, τὸ γύρισμα.

Umdrücken, ξανατυπώνω.

Umfall, der, τὸ πέσιμον.

Umfallen, ἀναποδογυρίζομαι.

Umfang, der, ἡ περιφέρεια.

Umfangen, περιτριγυρίζω. (umarmen), ἀγκαλιάζω.

Umfassen, (umarmen), ἀγκαλιάζω. (enthalten), περιέχω.

Umgang, der, ἡ συναναστροφή.

Umgeben, περιτριγυρίζω.

Umgehen, πηγαίνω τριγύρω. (mit Jemanden -), συναναστρέφομαι. (einen Umweg machen), κάμνω γύρω. mit etwas -, καταγίνομαι εἴς τι.

Umgraben, ξανασκάπτω.

Umgränzen, περιορίζω.

Umgürten, περιζώνω.

Umhalsen, ἀγκαλιάζω.

Umhauen, κόπτω.

Umher, adv., τριγύρω.

Umhergehen, πηγαίνω ἔδω καὶ ἐκεῖ.

Umherziehen, πηγαίνω ἔδω καὶ ἐκεῖ μὲ περιπάτους. περιφέρομαι.

Umhüllen, σκεπάζω.

Umhüllung, die, τὸ περίβλημα.
Umkehr, die, ὁ γυρισμός.
Umkehren, v. a., γυρίζω. einen -, μεταβάλλω τὴν γνώμην τινος. (verkehren), συγχίζω, ἀνακατώνω. v. n., ἐπιστρέφομαι.
Umkehrung, die, ἡ ἐπιστροφή. ἡ σύγχυσις.
Umkleiden, ſich -, ἀλλάζω τὰ φορέματα.
Umkommen, χαλνῶμαι.
Umkränzen, περικυκλώνω μὲ στεφάνια.
Umkreis, der, ἡ περιφέρια.
Umlagern, πολιορκῶ.
Umlauf, der, ὁ γυρισμός.
Umlegen, einen Mantel ꝛc. -, βάνω ἕνα γυναντζίν. (umſtellen, einſchließen), περικυκλώνω.
Umpflügen, ἀλιτρεύω.
Umreißen, ῥίπτω κατὰ γῆς. (zerſtören), χαλνῶ.
Umringen, περιτριγυρίζω.
Umriß, der, ὁ πίρικ. τὸ σχεδίασμα.
Umrühren, ἀνακατώνω.
Umſägen, πριονίζω.
Umſatz, der, ἡ ἀλλαγή.
Umſchaffen, μεταπλάττω.
Umſchatten, περισκιάζω.
Umſchlag, der, τὸ περιτύλιγμα. (von Kräutern ꝛc.), τὸ βαλπηήριον. (Veränderung), ἡ μεταβολή. (Umſatz, Handel), ἡ ἀλλαγή.
Umſchlagen, πίπτω. (ſich verändern), μεταβάλλομαι. (ausarten), χαλνῶμαι. (vom Bier ꝛc.), ξυνίζω. (umwickeln), περιτυλίγω. (umhauen), πόπτω.
Umſchließen, περιτριγυρίζω.
Umſchlingen, περιτυλίγω. (umarmen), ἀγκαλιάζω.
Umſchmeißen, ξαναχύνω.
Umſchnallen, περιζώνω.
Umſchreiben, ξαναγράφω. περιγράφω. (erklären), παραφράζω.
Umſchreibung, die, ἡ παράφρασις.
Umſchrift, die, ἡ ἐπιγραφή.
Umſchwärzen, περιζώνω.
Umſchütteln, ἀνακατώνω.
Umſchütten, μεταχύνω. (verſchütten), ξεχύνω.
Umſchweif, der, ὁ γύρος. Umſchweife machen, κάμνω προφάσεις.
Umſehen, ſich -, κυτάζω ὁλόγυρά μου, βλέπω.
Umſetzen, βάνω εἰς ἄλλην τά-

ξιν. Waare -, μεταφυτεύω. Waaren -, πωλῶ. Geld -, ἀλλάζω ἄσπρα. ſich -, ἀλλάζω. (einſchließen), περιτριγυρίζω.

Umſtürzen, v. a., ῥίπτω κατὰ γῆς. (aufheben), χαλνῶ. v. n., πίπτω.

Umſtürzung, die, τὸ ἀναποδογύρισμα. ὁ χαλασμός.

Umtauſch, der, ἡ ἀλλαγή.

Umtauſchen, ἀλλάζω.

Umthun, βάνω τριγύρω μου. ſich -, γυρεύω.

Umtreten, καταπατῶ.

Umtrieb, der, ἡ κίνησις. (Liſt), τὸ μηχάνευμα.

Umwälzen, γυρίζω κυλίωντας. ſich -, περιστρέφομαι.

Umwälzung, die, ἡ περιστροφή.

Umwandeln, μεταβάλλω.

Umwandlung, die, ἡ μεταβολή.

Umwechſeln, ἀλλάζω.

Umweg, der, ὁ γύρος.

Umwehen, περιπνέω.

Umwenden, γυρίζω, ἐπιστρέφω. ſich -, ἐπιστρέφομαι.

Umwendung, die, ἡ ἐπιστροφή.

Umwerfen, ῥίπτω κατὰ γῆς.

Umwickeln, περιτυλίγω.

Umwickelung, die, ἡ περιτύλιξις.

Umwinden, τεριτυλίγω.

Umwölken, ſich -, συννεφιάζομαι.

Umwühlen, ἀνακατώνω.

Umzäunen, περιφράττω.

Umzäunung, die, τὸ περίφραγμα.

Umziehen, (seine Wohnung verändern), μετοικῶ. (herumziehen), περιπατῶ εἰς παράταξιν. sich anders anziehen, ἀλλάζω τὰ φορέματα. (umgeben, einschließen), περιτριγυρίζω. sich -, συννεφιάζομαι.

Umzingeln, περιτριγυρίζω, περικυκλώνω.

Unabänderlich, ἀμετάβλητος.

Unabänderlichkeit, die, ἡ ἀμεταβλησία.

Unabhängig, ἀνεξήρτητος, αὐτεξούσιος.

Unabhängigkeit, die, ἡ αὐτεξουσιότης.

Unablässig, ἀκατάπαυστος.

Unabsehbar, ἀνεπιθεώρητος.

Unachtsam, ἀμελής.

Unachtsamkeit, die, ἡ ἀμέλεια.

Unähnlich, ἀνόμοιος.

Unähnlichkeit, die, ἡ ἀνομοιότης.

Unangenehm, δυσάρεστος.

Unannehmlich, δυσάρεστος.

Unannehmlichkeit, die, τὸ δυσάρεστον.

Unansehnlich, ἄσχημος.

Unansehnlichkeit, die, ἡ ἀσχημία.

Unanständig, ἀπρεπής.

Unanständigkeit, die, ἡ ἀπρέπεια.

Unanstößig, ἄμεμπτος.

Unanstößigkeit, die, τὸ ἄμεμπτον.

Unart, die, κακὸς τρόπος.

Unartig, κακότροπος.

Unartigkeit, die, τὸ ἀποκύτευτον.

Unaufhörlich, ἀκατάπαυστος.

Unauflöslich, ἀδυάλυτος.

Unauflöslichkeit, die, τὸ ἀδιάλυτον.

Unausbleiblich, ἄφευκτος.

Unausführbar, ἀδύνατος.

Unausführbarkeit, die, τὸ ἀδύνατον.

Unausgesetzt, ἀκατάπαυστος.

Unauslöschlich, ἄσβυστος.

Unaussprechlich, ἀνεκδιήγητος.

Unausstehlich, ἀνυπόφερτος.

Unaustilgbar, ἀνεξάλοιφος.

Unbändig, ἀκαταδάμαστος.

Unbändigkeit, die, ἡ ἀκαταδαμασία.

Unbarmherzig, ἄσπλαγχνος.

Unbarmherzigkeit, die, ἡ ἀσπλαγχνία.

Unbedachtsam, ἀστόχαστος.

Unbedachtsamkeit, die, ἡ ἀστοχασία.

Unbedeckt, ἀσκέπαστος.

Unbedeutend, ἀσήμαντος.

Unbedingt, ἀποφασισμένος.

Unbefangen, εἰλικρινής.

Unbefangenheit, die, ἡ εἰλικρίνεια.
Unbefleckt, ἀμόλυντος.
Unbefleckтheit, die, τὸ ἀμόλυντον.
Unbefugt, παράνομος.
Unbegränzt, ἄπειρος.
Unbegreiflich, ἀκατάληπτος.
Unbegreiflichkeit, die, ἡ ἀκαταληψία.
Unbehaglich, δυσάρεστος.
Unbehaglichkeit, die, τὸ δυσάρεστον.
Unbeherzt, ἄκαρδος.
Unbehilflich, ἀνεπιτήδειος.
Unbehilflichkeit, die, ἡ ἀνεπιτηδειότης.
Unbehutſam, ἀστόχαστος.
Unbehutſamkeit, die, ἡ ἀστοχασία.
Unbekannt, ἄγνωστος.
Unbekanntſchaft, die, ἡ ἀγνωσία.
Unbekleidet, γυμνός.
Unbekümmert, ἀφρόντιστος.
Unbelebt, ἄψυχος.
Unbeſeſen, ἀμαθής.
Unbeſeſenheit, die, ἡ ἀμάθεια.
Unbeliebt, δυσάρεστος.
Unbemerkt, ἀστόχαστος.
Unbemittelt, πένης.
Unbenannt, ἀνωνόμαστος.
Unbenommen, ἀνεμπόδιστος.
Unbequem, δύσκολος.
Unbequemlichkeit, die, ἡ δυσκολία.
Unberühmt, ἄδοξος.
Unberührt, ἀνέγγυκτος.
Unbeſchädigt, ἀβλαβής.
Unbeſcheiden, ἀδιάντροπος.
Unbeſcheidenheit, die, ἡ ἀδιαντροπία.
Unbeſcholten, ἄμεμπτος.
Unbeſchreiblich, ἀπερίγραπτος.
Unbeſonnen, ἀστόχαστος.
Unbeſonnenheit, die, ἡ ἀστοχασία.
Unbeſtand, der, ἡ ἀκαταστασία.
Unbeſtändig, ἀκατάστατος.
Unbeſtändigkeit, die, ἡ ἀκαταστασία.
Unbeſtechlich, ἄφθαρτος.
Unbeſtechlichkeit, die, ἡ ἀφθαρσία.
Unbeſtimmt, ἀδιόριστος.
Unbeſtimmtheit, die, τὸ ἀδιόριστον.
Unbetrüglich, ἀλάνθαστος.
Unbewaffnet, ἄοπλος.
Unbeweglich, ἀκίνητος.
Unbeweglichkeit, die, ἡ ἀκινησία.
Unbeweibt, ἀνύπανδρος.
Unbewohnbar, ἀκατοίκητος.
Unbewohnt, ἀκατοίκητος.

Unbewußt, ἄγνωστος.
Unbezahlt, ἀπλήρωτος.
Unbezweifelt, ἀναμρίβολος.
Unbezwinglich, ἀκαταδάμαστος.
Unbiegſam, ἀλύγιστος. (hartnäckig), ἀκίνητος.
Unbiegſamkeit, die, ἡ ἀλυγισία. (Hartnäckigkeit), ἀκινησία τοῦ νοός.
Unbillig, ἄδικος.
Unbilligkeit, die, ἡ ἀδικία.
Unblutig, ἀναιμάτωτος.
Unbrauchbar, ἄχρηστος.
Unbrauchbarkeit, die, τὸ ἄχρηστον.
Und, conj., καί.
Undank, der, ἡ ἀχαριστία.
Undankbar, ἀχάριστος.
Undenkbar, ἀνεννόητος.
Undenklich, ἀμνημόνευτος.
Undeutlich ἀσαφής.
Undeutlichkeit, die, ἡ ἀσάφεια.
Undienlich, μὴ ὠφέλιμος, βλαβερός.
Undienlichkeit, die, ἡ βλαβερότης.
Uding, das, τὸ μὴ ὄν.
Undurchdringlich, ἀδιαπέραστος.
Undurchdringlichkeit, die, τὸ ἀδιαπέραστον.
Undurchſichtig, μὴ διαφανής.
Undurchſichtigkeit, die, τὸ μὴ διαφανές.
Uneben, ἄνισος.
Unebene, die, ἡ ἀνισότης.
Unecht, ψεύστικος. (unehelich), νόθος.
Unedel, ἀγενής.
Unehelich, νόθος.
Unehrbar, ἄτιμος.
Unehrbarkeit, die, ἡ ἀτιμία.
Unehre, die, ἡ ἀτιμία.
Unehrlich, ψεύστης, ἄτιμος.
Unehrlichkeit, die, ἡ ψευδιά.
Uneigennützig, ἀφιλόκερδος.
Uneigennützigkeit, die, ἡ ἀφιλοκερδία.
Uneigentlich, ἄκυρος. (bildlich), μεταφορικός.
Uneingebunden, ἄδετος.
Uneingedenk ſeyn, δὲν ἐνθυμοῦμαι.
Uneingeſchränkt, ἀπεριόριστος.
Uneinig, διχόνους.
Uneinigkeit, die, ἡ διχόνοια.
Uneins, διχόνους.
Unempfindlich, ἀναίσθητος.
Unempfindlichkeit, die, ἡ ἀναισθησία.
Unendlich, ἄπειρος.
Unendlichkeit, die, τὸ ἄπειρον.
Unentbehrlich, ἀναγκαῖος.

Unentgeltlich, χωρὶς πληρωμήν.
Unenthaltſam, ἀκρατὴς.
Unenthaltſamkeit, die, ἡ ἀκράτεια.
Unentſchieden, ἀναποφάσιστος.
Unentſchloſſen, ſ. unentſchieden.
Unentſchloſſenheit, die, ἡ ἀμφιβολία.
Unerbittlich, ἀπαραπάλεστος.
Unerbittlichkeit, die, ἡ σκληρότης.
Unerfahren, ἄπειρος.
Unerfahrenheit, die, ἡ ἀνεμπειρία.
Unerforſchlich, ἀνερεύνητος.
Unerforſchlichkeit, die, τὸ ἀνερεύνητον.
Unerfreulich, δυσάρεστος.
Unergründlichkeit, die, τὸ ἀνερεύνητον.
Unerhört, ἀνάκουστος.
Unerkannt, ἀγνώριστος.
Unerkenntlich, ἀγνώριστος. (undankbar), ἀχάριστος.
Unerkenntlichkeit, die, ἡ ἀχαριστία.
Unerklärbar, ἀνεξήγητος.
Unerklärbarkeit, die, τὸ ἀνεξήγητον.
Unerlaubt, ἀσυγχώρητος.
Unermeßlich, ἄμετρος.
Unermeßlichkeit, die, ἡ ἀμετρία.
Unermüdet, ἀκούραστος.
Unermüdlich, ἀκοπίαστος.
Unermüdlichkeit, die, τὸ ἀκοπίαστον.
Unerörtert, ἀνεξήγητος.
Unerſättlich, ἀχόρταστος.
Unerſättlichkeit, die, ἡ ἀχορτασία.
Unerſchöpflich, ἀνεξάντλητος.
Unerſchrocken, ἄφοβος.
Unerſchrockenheit, die, ἡ ἀφοβία.
Unerſchütterlich, ἀτάρακτος.
Unerſchütterlichkeit, die, ἡ ἀταραξία.
Unerſchüttert, ἀτάρακτος.
Unerſteiglich, ἄβατος.
Unerträglich, ἀνυπόφερτος.
Unerträglichkeit, die, τὸ ἀνυπόφερτον.
Unerwartet, ἀπροσδόκητος.
Unerweislich, ἀναπόδεικτος.
Unerweislichkeit, die, τὸ ἀναπόδεικτον.
Unerwieſen, ἀναπόδεικτος.
Unerzogen, ἀνήλικος.
Unfähig, ἀνεπιτήδειος.
Unfähigkeit, die, ἡ ἀνεπιτηδειότης.
Unfall, der, τὸ δυστύχημα.

Unfehlbar, ἀλάνθαστος. (zuverlässig), βέβαιος.
Unfehlbarkeit, die, τὸ ἀλάνθαστον. ἡ βεβαιότης.
Unflath, der, ἡ λέρα.
Unfläthig, λερωμένος, ἄπαστρος.
Unfläthigkeit, die, ἡ ἀπαστρία.
Unfleißig, ἀμελὴς, ὀκνηρός.
Unförmlich, ἄμορφος.
Unförmlichkeit, die, ἡ ἀμορφία.
Unfreundlich, σοβαρὸς, αὐστηρός. (vom Wetter), δυσάρεστος, βροχερός.
Unfreundlichkeit, die, ἡ σοβαρότης. (vom Wetter), τὸ δυσάρεστον.
Unfriede, der, ἡ διχόνοια.
Unfriedlich, διχόνους.
Unfruchtbar, ἄκαρπος. (vom weiblichen Geschlechte), στεῖρα.
Unfruchtbarkeit, die, ἡ ἀκαρπία. (bei den Weibern), ἡ στείρωσις.
Unfug, der, ἡ ἀταξία.
Ungangbar, ἄβατος.
Ungeachtet, μὲ ὅλον, μὲ ὅλον ὅτι.
Ungeahndet, ἀπαίδευτος.
Ungebahnt, ἀνίσαστος.
Ungebräuchlich, ἄχρηστος.
Ungebühr, die, τὸ ἀπρεπὲς. zur Ungebühr, ἀπρεπῶς.
Ungebührlich, ἀπρεπὴς.
Ungebunden, ἄδετος. (frei), ἐλεύθερος. (zügellos), ἀχαλίνωτος. ungebundene Rede, πεζὸς λόγος.
Ungebundenheit, die, ἡ ἐλευθερία. ἡ ἀχαλινωσία.
Ungeduld, die, ἡ ἀνυπομονησία.
Ungeduldig, ἀνυπομόνητος.
Ungeehrt, ἀτίμητος.
Ungefähr, adv., σχεδὸν, ὡς πρός. von Ungefähr, κατὰ τύχην.
Ungeheuchelt, εἰλικρινὴς.
Ungeheuer, τετρατώδης, ὑπερβολικός.
Ungeheuer, das, τὸ τέρας. (Unmensch), ἕνας ἀπάνθρωπος.
Ungehindert, ἀνεμπόδιστος.
Ungehorsam, ἀπειθὴς.
Ungehorsam, der, ἡ ἀπείθεια.
Ungeladen, ἀφόρτωτος. (nicht eingeladen), ἀκάλεστος.
Ungelegen, δυσάρεστος.
Ungelegenheit, die, ἡ δυσαρέσκεια.
Ungelehrig, δυσμαθὴς.
Ungelehrigkeit, die, ἡ δυσμάθεια.

Ungelehrt, ἀμαθής.
Ungelehrtheit, die, ἡ ἀμαθεία.
Ungelenk, ἀνεπιτήδειος.
Ungelenkigkeit, die, ἡ ἀνεπιτηδειότης.
Ungemach, das, ἡ δυστυχία.
Ungemächlich, στενοχωρημένος.
Ungemächlichkeit, die, ἡ στενοχωρία.
Ungemein, ὑπερβολικός.
Ungenannt, ἀνώνυμος.
Ungenügsam, ἀχόρταστος.
Ungenügsamkeit, die, ἡ ἀχορτασία.
Ungerade, ἄνισος. (von Zahlen), ἀνάρτιος.
Ungerathen, ἀπαίδευτος, ἄτακτος.
Ungerecht, ἄδικος.
Ungerechtigkeit, die, ἡ ἀδικία.
Ungereimt, χωρὶς ὑποκατάληξιν. (widersinnig), ἀνόητος.
Ungereimtheit, die, ἡ ἀνοησία.
Ungern, ἄκων.
Ungesalzen, ἀνάλατος.
Ungesäumt, (schnell), ὀξυήγορος.
Ungescheut, ἄφοβος, ἀναίσχυντος.
Ungeschicklichkeit, die, ἡ ἀνεπιτηδειότης.
Ungeschickt, ἀνεπιτήδειος.
Ungeschliffen, μὴ ἀκονημένος (grob), ἀπολίτευτος.
Ungeschliffenheit, die, ἡ ἀπολιτευσία.
Ungeschmeidig, ἀνυπάκτος.
Ungeschmeidigkeit, die, ἡ ἀνυποταξία.
Ungesellig, μισάνθρωπος.
Ungeselligkeit, die, ἡ μισανθρωπία.
Ungesittet, ἀπολίτευτος, ἀπαίδευτος.
Ungestaltet, ἄμορφος.
Ungestört, ἀνενόχλητος.
Ungestraft, ἀπαίδευτος.
Ungestüm, ὁρμητικός.
Ungestüm, das, ἡ ὁρμή.
Ungesund, βλαβερὸς εἰς τὴν ὑγείαν, (kränklich), ἀσθενής.
Ungetreu, ἄπιστος.
Ungewiß, ἀβέβαιος.
Ungewißheit, die, ἡ ἀβεβαιότης.
Ungewitter, das, ἡ κακοκαιρία, φουρτοῦνα.
Ungewohnheit, die, ἡ ἀσυνήθεια.
Ungewöhnt, ἀσυνήθιστος.
Ungewohnt, ἀσυνήθιστος.
Ungezähmt, ἀδάμαστος.
Ungeziefer, das, τὸ ζωΰφιον.
Ungeziemend, ἀπρεπής.

Ungezogen, ἀκόλαστος, ἄτακτος.
Ungezogenheit, die, ἡ ἀπαιδευσία, ἀταξία.
Ungezügelt, ἄτακτος.
Ungezwungen, ἀβίαστος. (frei), ἐλεύθερος.
Ungezwungenheit, die, τὸ ἀβίαστον. ἡ ἐλευθερία καὶ χάρις.
Unglaube, der, ἡ ἀπιστία.
Ungläubig, ἄπιστος.
Unglaublich, ἀπίστευτος.
Ungleich, ἄνισος.
Ungleichartig, ἑτερογενής, ἀνόμοιος.
Ungleichartigkeit, die, τὸ ἑτερογενές, ἡ ἀνομοιότης.
Ungleichheit, die, ἡ ἀνισότης. ἡ ἀνομοιότης.
Unglimpf, der, ἡ ὕβρις.
Unglimpflich, ἀπολίτευτος.
Unglück, das, ἡ ἀτυχία.
Unglücklich, δυστυχής.
Unglückselig, δυστυχής, ἄθλιος.
Ungnade, die, ἡ ὑστέρησις τῆς εὐνοίας. in Ungnade fallen, ὑστεροῦμαι τὴν εὔνοιάν του. in Ungnade stehen, εἶμαι ὑστερημένος τὴν εὔνοιάν του. sich auf Gnade und Ungnade ergeben, παραδίδομαι εἰς τὴν ἐξουσίαν τοῦ ἐχθροῦ χωρὶς συμφωνίαν.
Ungnädig, μὴ εὐνοϊκός.
Ungültig, ὁποῦ δὲν ἀξίζει, ἄκυρος.
Ungültigkeit, die, τὸ ἄκυρον.
Ungunst, die, ἡ δύσνοια.
Ungünstig, δύσνους.
Unheil, das, τὸ κακόν.
Unheilbar, ἀνιάτρευτος.
Unheilbarkeit, die, τὸ ἀνιάτρευτον.
Unheilig, ἀνόσιος.
Unheiligkeit, die, ἡ ἀνοσιότης.
Unhöflich, ἀπολίτευτος.
Unhöflichkeit, die, ἡ ἀπολιτευσία.
Uniform, die, στρατιωτικὸν φόρεμα. φόρεμα τῶν ἀξιωματικῶν.
Universität, die, ἡ ἀκαδημία.
Unkennbar, unkenntlich, ἀγνώριστος.
Unkeusch, ἀσελγής.
Unkeuschheit, die, ἡ ἀσέλγεια.
Unklug, ἀστόχαστος, ἀνόητος.
Unklugheit, die, ἡ ἀστοχασία.
Unkörperlich, ἀσώματος.
Unkosten, die, τὰ ἔξοδα.
Unkräftig, ἀδύνατος.
Unkraut, das, τὰ ζιζάνια, τὰ

ἀχαμνὰ καὶ ἄχρηστα χορτάρια.

Unkunde, die, ἡ ἀμάθεια.

Unkundig, ἀμαθής.

Unlängſt, adv., πρὸ ὀλίγου.

Unläugbar, ἀναπάρνητος.

Unlauter, ἀκάθαρτος.

Unlauterkeit, die, ἡ ἀκαθαρσία.

Unluſt, die, ἡ δυσαρέσκεια.

Unluſtig, δυσάρεστος.

Unmannbar, ἀνήλικος.

Unmannbarkeit, die, ἡ ἀτελὴς ἡλικία.

Unmäßig, ἄμετρος, ἀκρατής.

Unmäßigkeit, die, ἡ ἀμετριότης, ἀκράτεια.

Unmenſch, der, ἕνας ἀπάνθρωπος.

Unmenſchlich, ἀπάνθρωπος.

Unmenſchlichkeit, die, ἡ ἀπανθρωπία.

Unmerklich, ἀπαράληπτος.

Unmittelbar, ἄμεσος.

Unmöglich, ἀδύνατος.

Unmöglichkeit, die, τὸ ἀδύνατον.

Unmündig, ἀνήλικος.

Unmündigkeit, die, ἡ ἀτελὴς ἡλικία.

Unmuth, der, ἡ δυσαρέσκεια, ἀγανάκτησις.

Unmuthig, ἀγανακτημένος, ἀδημονισμένος.

Unnachahmlich, ἀμίμητος.

Unnachahmlichkeit, die, τὸ ἀμίμητον.

Unnatürlich, παραφύσικος.

Unnennbar, ἀνέκφραστος.

Unnöthig, περιττός, ἀνωφελής.

Unnützlich, ἀνωφελής.

Unordentlich, ἄτακτος.

Unordnung, die, ἡ ἀταξία.

Unpartheiiſch, ἀδιάφορος, οὐδέτερος.

Unpartheilichkeit, die, ἡ ἀδιαφορία, οὐδετερότης.

Unpäßlich, ἀσθενής.

Unpäßlichkeit, die, ἡ ἀσθένεια.

Unrath, der, ἡ λίρα.

Unrecht, ἄδικος. (falſch), ἀνάποδος. zur unrechten Zeit, ἄκαιρα.

Unrecht, das, τὸ ἄδικον. Unrecht thun, ἀδικῶ.

Unrechtmäßig, ἄνομος.

Unrechtmäßigkeit, die, ἡ ἀνομία.

Unredlich, ψεύστης.

Unredlichkeit, die, ἡ ψευδιά.

Unregelmäßig, ἀκανόνιστος. (unordentlich), ἄτακτος.

Unregelmäßigkeit, die, ἡ ἀνωμαλία.

Unreif, ἀνώριμος.

Unreife, die, ἡ ἀνωριμία.

Unrein, ἀκάθαρτος.
Unreinigkeit, die, ἡ ἀκαθαρσία.
Unreinlich, ἄπαστρος.
Unreinlichkeit, die, ἡ ἀπαστρία.
Unrichtig, μὴ ὀρθός, ψεύτικος.
Unrichtigkeit, die, τὸ λάθος.
Unruhe, die, ἡ ἀνησυχία.
Unruhig, ἀνήσυχος.
Unrühmlich, ἄδοξος.
Unrühmlichkeit, die, ἡ ἀδοξία.
Uns, μᾶς, ἡμᾶς.
Unsanft, μὴ πρᾷος, σκληρός.
Unsauber, ἀκάθαρτος, ἄπαστρος.
Unsauberkeit, die, ἡ ἀκαθαρσία, ἀπαστρία.
Unschädlich, ἀβλαβής.
Unschädlichkeit, die, τὸ ἀβλαβὲς.
Unschätzbar, ἀτίμητος.
Unschätzbarkeit, die, τὸ ἀτίμητον.
Unschicklich, ἀπρεπής.
Unschicklichkeit, die, ἡ ἀπρέπεια.
Unschlitt, das, τὸ ὀξύγγι.
Unschlüssig, ἀμφίβολος.
Unschlüssigkeit, die, ἡ ἀμφιβολία (ἀβεβαιότης) εἰς ἀπόφασιν.
Unschmackhaft, ἄνοστος.
Unschmackhaftigkeit, die, τὸ ἄνοστον.
Unschuld, die, ἡ ἀθωότης.
Unschuldig, ἀθῷος.
Unselig, δυστυχής.
Unser, μας, ἰδικός μας.
Unsrige, ὁ ἰδικός μας, ἡ ἰδική μας, τὸ ἰδικόν μας.
Unsertwegen, δι' ἡμᾶς, ἐξ αἰτίας μας.
Unsicher, ἀβέβαιος.
Unsicherheit, die, ἡ ἀβεβαιότης. (Gefährlichkeit), ὁ κίνδυνος.
Unsichtbar, ἀόρατος.
Unsichtbarkeit, die, τὸ ἀόρατον.
Unsinn, der, ἡ ἀνοησία.
Unsinnig, ἀνόητος. (verrückt), τρελός.
Unsinnigkeit, die, ἡ ἀνοησία.
Unstät, ἀκατάστατος.
Unstätigkeit, die, ἡ ἀκαταστασία.
Unsterblich, ἀθάνατος.
Unsterblichkeit, die, ἡ ἀθανασία.
Unsträflich, ἀκατηγόρητος.
Unsträflichkeit, die, ἡ ἀκατηγορησία.
Unstreitig, ἀναμφίβολος.
Untadelhaft, ἄμεμπτος.
Untadelhaftigkeit, die, ἡ ἀμεμφία.
Untauglich, ἀνεπιτήδειος.
Untauglichkeit, die, ἡ ἀνεπιτηδειότης.
Unten, adv., κάτω.

Unter, praep., ὑπό.
Unterbrechen, διακόπτω.
Unterbrechung, die, ἡ διάκοψις.
Unterdessen, adv., ἐν τῷ μεταξύ.
Unterdrücken, καταδαμάζω, καταθλίβω.
Unterdrücker, der, ὁ καταθλίβων, ὁ τύραννος.
Unterdrückung, die, ἡ κατάθλιψις, τυραννία.
Unterfutter, das, τὸ ἐσώπανον.
Untergang, der, ἡ δύσις. (Verfall), ὁ χαλασμός.
Untergeben, ὑποτάσσω.
Untergebene, der, ὁ ὑποτεταγμένος.
Untergehen, (von der Sonne), δύω. (zu Grunde gehen), χαλνῶμαι, ἀφανίζομαι. (im Waſſer -), βυθίζομαι εἰς τὸ νερόν.
Untergraben, ὑποσκάπτω. (zerſtören), χαλνῶ.
Untergrabung, die, τὸ ὑποσκάψιμον. ὁ χαλασμός.
Unterhalb, adv. u. praep., παρακάτω, κάτωθεν.
Unterhalt, der, ἡ ζωοτροφία.
Unterhalten, κρατῶ ὑποκάτω.
Unterhalten, (ernähren), τρέφω. ſich -, τρέφομαι. (Unterhaltung gewähren), τέρπω, εὐφραίνω. ſich -, εὐφραίνομαι, τέρπομαι.
Unterhaltend, εὐφραντικός, ἐγλεντιστικός.
Unterhaltung, die, (Geſpräch), ἡ συνομιλία. (fröhliche Unterhaltung), ἡ τέρψις, ὁ ἐγλεντζές.
Unterhandeln, πραγματεύομαι.
Unterhändler, der, ὁ πραγματευόμενος, μεσίτης.
Unterhandlung, die, ἡ πραγματεία.
Unterhoſen, die, τὸ ἐσώβρακον.
Unterjochen, ὑποδουλώνω.
Unterjochung, die, ἡ ὑποδούλωσις.
Unterirdiſch, ὑποχθόνιος.
Unterkleid, das, ἐνδότερον φόρεμα. (Beinkleider), τὸ βρακί.
Unterkommen, (in einer Wohnung), εὑρίσκω κατοικίαν. (bei einem Herrn), εὑρίσκω δούλευσιν.
Unterkommen, das, ἡ δούλευσις.
Unterland, das, ὁ κατώτερος τόπος.
Unterlaſſen, ἀφίνω. (vernachläſſigen), ἀμελῶ.

Unterlaſſung, die, ἡ ἄφεσις. ἡ ἀμέλεια.
Unterlegen, βάνω ὑποκάτω, ὑποβάλλω.
Unterleib, der, ἡ κοιλία.
Unterliegen, νικῶμαι. ὑπόκειμαι.
Untermengen, ἀνακατώνω.
Untermiſchen, ἀνακατώνω.
Unternehmen, ἐπιχειρίζομαι.
Unternehmen, das, τὸ ἐπιχείρισμα.
Unteroffizier, der, κατώτερος ὀφφικιάλος.
Unterordnen, ὑποτάσσω.
Unterordnung, die, ἡ ὑποταγή.
Unterpfand, das, τὸ ἐνέχυρον.
Unterreden, ſich -, συνομιλῶ.
Unterredung, die, ἡ συνομιλία.
Unterricht, der, ἡ διδασκαλία.
Unterrichten, διδάσκω. (benachrichtigen), δίδω εἴδησιν.
Unterrichtung, die, ἡ διδασκαλία.
Unterrock, der, τὸ φουστάνι, ὑποφούστανον.
Unterſagen, ἀπαγορεύω, ἐμποδίζω ἐνὸς κάτι τι.
Unterſagung, die, ἡ ἀπαγόρευσις.
Unterſcheiden, διακρίνω. (durch unterſcheidende Zeichen trennen), χωρίζω.
Unterſcheidung, die, ἡ διάκρισις.
Unterſcheidungszeichen, das, διακριτικὸν σημεῖον.
Unterſchieben, ὑποβάλλω.
Unterſchied, der, ἡ διαφορά.
Unterſchieden, διάφορος.
Unterſchlagen, (verheimlichen), κρύπτω.
Unterſchlagen, die Arme -, σταυρώνω τοὺς βραχίονας.
Unterſchleif, der, ὁ δόλος.
Unterſchreiben, ὑπαγράφω.
Unterſchrift, die, ἡ ὑπογραφή.
Unterſetzen, ὑποβάλλω, βάνω ὑποκάτω.
Unterſinken, βυθίζομαι.
Unterſtämmen, ὑποστηρίζω, ἀκουμβῶ.
Unterſtecken, βάνω ὑποκάτω.
Unterſtehen, ſich -, τολμῶ.
Unterſtellen, βάνω ὑποκάτω.
Unterſtreichen, ὑποσημειώνω.
Unterſtützen, ἀκουμβῶ, ὑποστηρίζω. (helfen), βοηθῶ.
Unterſtützung, die, τὸ ἀκούμβισμα. (Hilfe), ἡ βοήθεια.
Unterſuchen, ἐξετάζω.
Unterſuchung, die, ἡ ἐξέτασις.

Untertauchen, v. a., βυθίζω. v. n., βυθίζομαι.
Untertauchung, die, ὁ βυθισμός.
Unterthan, der, ὁ ὑπήκοος, ὑποταγμένος.
Unterthänig, ὑποταγμένος.
Unterthänigkeit, die, ἡ ὑποταγή.
Untertheil, das, τὸ κάτω μέρος.
Unterwärts, adv., πρὸς τὰ κάτω.
Unterwegs, adv., εἰς τὸν δρόμον.
Unterweisen, διδάσκω.
Unterweisung, die, ἡ διδασκαλία.
Unterwelt, die, ὁ ᾅδης.
Unterwerfen, ὑποτάσσω. sich -, ὑποτάσσομαι.
Unterwerfung, die, ἡ ὑπόταξις. ἡ παράδοσις εἰς τὴν ἐξουσίαν τινός.
Unterwühlen, ὑποσκαλίζω.
Unterwürfig, ὑποταγμένος.
Unterwürfigkeit, die, ἡ ὑποταγή. ἡ ταπεινότης.
Unterzeichnen, ὑπογράφω.
Unterzeichnung, die, ἡ ὑπογραφή.
Unterziehen, sich einer Sache -, ἐπιχειρίζομαι.
Unthat, die, ἡ κακουργία.
Unthätig, ἄεργος.
Unthätigkeit, die, ἡ ἀεργία.
Untheilbar, ἀμοίραστος.
Untheilbarkeit, die, τὸ ἀμοίραστον.
Unthier, das, τὸ τέρας.
Unthunlich, ἄπρακτος.
Untiefe, die, τὸ ῥηχόν.
Untreu, ἄπιστος.
Untreue, die, ἡ ἀπιστία.
Untröstlich, ἀπαρηγόρητος.
Untröstlichkeit, die, ἡ ἀπαρηγορησία.
Untrüglich, ἀλάνθαστος.
Untrüglichkeit, die, τὸ ἀλάνθαστον.
Untüchtig, ἀνεπιτήδειος.
Untüchtigkeit, die, ἡ ἀνεπιτηδειότης.
Untugend, die, ἡ κακοσυνήθεια.
Unüberlegt, ἀστόχαστος.
Unüberlegtheit, die, ἡ ἀστοχασία.
Unübersehbar, ἀνεπιθεώρητος.
Unüberwindlich, ἀνίκητος.
Unumschränkt, ἀπειριόριστος.
Unumschränktheit, die, τὸ ἀπειριόριστον.
Unumstößlich, ἀναντίῤῥητος.
Unumstößlichkeit, die, τὸ ἀναντίῤῥητον.
Ununterbrochen, ἀδιάκοπος.
Unveränderlich, ἀμετάβλητος.

Unveränderlichkeit, die, ἡ ἀμεταβλησία.
Unverbesserlich, (vollkommen), τέλειος. (nicht zu bessern), ἀδιόρθωτος.
Unverdächtig, ἀνύποπτος.
Unverdaulich, ἀχώνευτος.
Unverdaulichkeit, die, ἡ ἀχωνευσία.
Unverderblich, ἄφθαρτος.
Unverdient, ἀνάξιος.
Unverdorben, ἄφθαρτος.
Unverdrossen, ἀκούραστος, ἀκοπίαστος.
Unverdrossenheit, die, ἡ ἀκούραστος ἐπιμέλεια.
Unverehlicht, ἀνύπανδρος, ἄγαμος.
Unverfälscht, ἀδόλωτος.
Unverfänglich, εἰλικρινής.
Unvergänglich, αἰώνιος, ἄφθαρτος.
Unvergänglichkeit, die, τὸ αἰώνιον, ἡ ἀφθαρσία.
Unvergeßlich, ἀναλησμόνητος.
Unvergleichlich, ἀσύγκριτος.
Unverheirathet, ἀνύπανδρος, ἄγαμος.
Unverhofft, ἀνέλπιστος.
Unverhohlen, ἄκρυπτος.
Unverletzlich, ἀπαραβίαστος.
Unvermeidlich, ἄφευκτος.
Unvermeidlichkeit, die, τὸ ἄφευκτον.
Unvermerkt, ἀνεπαίσθητος.
Unvermögen, das, ἡ ἀδυναμία. (Armuth), ἡ πτωχεία.
Unvermögend, ἀδύναμος.
Unvermuthet, ἀνέλπιστος.
Unvernehmlich, ἀκατάληπτος.
Unvernunft, die, τὸ ἀνόητον.
Unvernünftig, ἀνόητος.
Unverrückt, ἀτάρακτος.
Unverschämt, ἀναίσχυντος.
Unverschämtheit, die, ἡ ἀναισχυντία.
Unverschuldet, ἄπταιστος, ἀθῶος.
Unversehen, ἀνέλπιστος.
Unversehens, adv., ἀνέλπιστα.
Unversehrt, ἀβλαβής.
Unversöhnlich, ἀφιλίωτος.
Unversöhnlichkeit, die, τὸ ἀφιλίωτον.
Unversöhnt, ἀφιλίωτος.
Unverstand, der, ἡ ἀνοησία, ἀστοχασία.
Unverständig, ἀνόητος, ἀστόχαστος.
Unverständlich, ἀκατάληπτος.
Unverständlichkeit, die, ἡ ἀκαταληψία.
Unversucht, ἀδοκίμαστος.

Unverträglich, ἀφιλίωτος. (was sich nicht zusammenschickt), ἀσύμφωνος.
Unverwandt, ἀκίνητος.
Unverwehrt, ἀνεμπόδιστος.
Unverwelklich, ἀμάραντος.
Unverwerflich, ἀναπόβλητος, ἀναπόρριπτος.
Unverweslich, ἄφθαρτος.
Unverweslichkeit, die, τὸ ἄφθαρτον.
Unverwundbar, ἀπλήγωτος.
Unverzagt, ἄφοβος.
Unverzagtheit, die, ἡ ἀφοβία.
Unverzeihlich, ἀσυγχώρητος.
Unverzüglich, ἀναργοπόρητος.
Unvollkommen, ἀτελής.
Unvollkommenheit, die, ἡ ἀτέλεια.
Unvollständig, ἐλλειπής.
Unvollständigkeit, die, τὸ ἐλλειπές.
Unvorsichtig, ἀστόχαστος.
Unvorsichtigkeit, die, ἡ ἀστοχασία.
Unwahr, ψευδής.
Unwahrheit, die, τὸ ψεῦδος.
Unwahrscheinlich, ἀπίθανος.
Unwahrscheinlichkeit, die, ἡ ἀπιθανότης.
Unwandelbar, ἀμετάβλητος, στάθερός.
Unwegsam, ἄβατος.
Unweit, adv., οὐχὶ μακρυά.
Unwerth, ἀνάξιος.
Unwerth, der, τὸ ἀνάξιον.
Unwesen, das, ἡ ἀταξία.
Unwetter, das, ἡ κακοκαιρία.
Unwiderleglich, ἀναπάρνητος.
Unwiderruflich, ἀμετάτρεπτος.
Unwiderſprechlich, ἀναντίρρητος.
Unwiderſtehlich, ἀνεναντίωτος.
Unwiderſtehlichkeit, die, τὸ ἀνεναντίωτον.
Unwiederbringlich, ἀμετακόμιστος.
Unwille, der, ἡ ἀγανάκτησις, δυσαρέσκεια.
Unwillig, ἀγανακτημένος.
Unwirkſam, ἀνενέργητος.
Unwirkſamkeit, die, τὸ ἀνενέργητον.
Unwiſſend, ἀμαθής.
Unwiſſenheit, die, ἡ ἀμάθεια.
Unwiſſentlich, χωρὶς γνῶσιν.
Unwürdig, ἀνάξιος.
Unwürdigkeit, die, τὸ ἀνάξιον.
Unzahlbar, ἀπλήρωτος.
Unzählbar, ἀναρίθμητος.
Unze, die, ἡ οὐγγιά.
Unzeit, die, τὸ ἄκαιρον. zur Unzeit, ἄκαιρα.

Unzeitig, ἄκαιρος, (unreif), ἀνώριμος.
Unzerbrechlich, ἄκλαστος.
Unzerstörbar, ἀχάλαστος.
Unzerstörbarkeit, die, ἡ ἀκατάλυσία.
Unzertrennlich, ἀχώριστος.
Unzertrennlichkeit, die, ἡ ἀχωριαία.
Unziemlich, ἀπρεπής.
Unziemlichkeit, die, ἡ ἀπρέπεια.
Unzierlich, ἀστόλιστος, ἄνοστος.
Unzucht, die, ἡ ἀσέλγεια, ἀσωτία, πορνεία. - treiben, πορνεύω.
Unzüchtig, ἀσελγής, ἄσωτος. unzüchtige Reden, αἰσχρὰ λόγια.
Unzüchtigkeit, die, ἡ ἀσέλγεια. ἡ αἰσχρότης.
Unzufrieden, ἀνευχάριστος.
Unzufriedenheit, die, ἡ ἀνευχαρίστησις.
Unzugänglich, ἄβατος.
Unzulänglich, ὀπου δὲν εἶναι ἀρκετόν.
Unzulänglichkeit, die, τὸ μὴ ἀρκετόν.
Unzuläſſig, ἀπρόσδεκτος.
Unzuverläſſig, ἀβέβαιος.
Unzuverläſſigkeit, die, ἡ ἀβεβαιότης.
Unzweifelhaft, ἀναμφίβολος.
Ueppig, πολυτελής. (wollüſtig), ἀσελγής.
Ueppigkeit, die, ἡ πολυτέλεια. (Wolluſt), ἡ ἀσέλγεια.
Urahne, der, ὁ προπάτωρ.
Uralt, παμπάλαιος.
Urbar, γεωργημένος. urbar machen, γεωργῶ.
Urbild, das, τὸ πρωτότυπον.
Urältermutter, die, ἡ μητέρα τῆς προμάμμης.
Urältern, die, οἱ πρόγονοι.
Urältervater, der, ὁ τρίπαππος.
Urenkel, der, ὁ δισέγγονος.
Urenkelin, die, ἡ δισεγγόνη.
Urgroßmutter, die, ἡ προμάμμη.
Urgroßvater, der, ὁ πρόπαππος.
Urheber, der, ὁ αἴτιος.
Urin, der, τὸ κατουρόν.
Urinblaſe, die, ἡ φοῦσκα.
Uringlas, das, τὸ κατουρογύαλον.
Urkunde, die, μαρτυρικὸν γράμμα.
Urkunden, ἐπιμαρτυρῶ.
Urkundlich, adv., εἰς μάρτυρίαν.
Urlaub, der, ἡ ἄδεια.

Urne, die, τὸ στάμνιον.
Urſache, die, ἡ αἰτία.
Urſprung, der, ἡ ἀρχή.
Urſprünglich, ἀρχαῖος.
Urſtoff, der, τὸ πρῶτον στοιχεῖον.
Urtheil, das, (Urtheilſpruch), ἡ κρίσις, ἀπόφασις. (Meinung), ἡ κρίσις, γνώμη.
Urtheilen, κρίνω.
Urtheilskraft, die, ἡ διακριτικὴ δύναμις, ἡ κρίσις.
Urwelt, die, ὁ ἀρχαῖος κόσμος.
Urweſen, das, τὸ πρῶτον ὄν.

V

Vanille, die, ἡ βανίλια.
Vaſe, die, τὸ ἀγγεῖον.
Vater, der, ὁ πατήρ, πατέρας.
Vaterland, das, ἡ πατρὶς, πατρίδα.
Vaterländiſch, τῆς πατρίδος.
Väterlich, πατρικός.
Vatermord, der, ἡ πατροκτονία.
Vatermörder, der, ὁ πατροκτόνος.
Vaterſtadt, die, ἡ πατρικὴ πόλις, ἡ πατρίδα.
Vaterunſer, das, τὸ πάτερ ἡμῶν.
Veilchen, das, τὸ ἴον.
Veneriſch, ἀφροδίσιος.
Verabfolgen, -laſſen, παραδίδω.
Verabreden, συμφωνῶ.
Verabredung, die, ἡ συμφωνία.
Verabſäumen, ἀμελῶ.
Verabſäumung, die, ἡ ἀμέλεια.
Verabſcheuen, βδελύττομαι.
Verabſcheuung, die, ὁ βδελυγμός.
Verabſcheuungswürdig, βδελυκτός.
Verabſchieden, ἀποχαιρετῶ. ἄφινω ἕναν ἀπὸ τὴν δούλευσίν μου.
Verabſchiedung, die, ἡ ἄφεσις ἀπὸ τὴν δούλευσιν.
Verachten, καταφρονῶ.
Verächter, der, ὁ καταφρονητής.
Verächtlich, καταφρονητικός.
Verachtung, die, ἡ καταφρόνησις.
Veralten, παλαιώνομαι.
Veraltet, παλαιωμένος.
Veränderlich, μεταβλητός.
Veränderlichkeit, die, τὸ μεταβλητόν.
Verändern, μεταβάλλω. ſich -, μεταβάλλομαι.
Veränderung, die, ἡ μεταβολή.

Veranlaſſen, γίνομαι αἴτιος, προξενῶ.
Veranlaſſung, die, ἡ προξένησις.
Veranſtalten, κατασκευάζω.
Veranſtaltung, die, ἡ κατασκευή.
Verantworten, ἀπολογῶ, δικαιολογῶ, διαφεντεύω. ſich -, ἀπολογοῦμαι.
Verantwortung, die, ἡ ἀπολογία. ἡ διαφέντευσις.
Verargen, einem etwas -, κατηγορῶ ἕναν διὰ κάτι τι.
Verarmen, πτωχαίνω, γίνομαι πτωχός.
Veräuſſern, ἀπαλλοτριώνω. πουλῶ.
Veräuſſerung, die, ἡ ἀπαλλοτρίωσις. ἡ πούλησις.
Verband, der, τὸ δέσιμον, τύλιγμα ἐπάνω εἰς μίαν πληγήν.
Verbannen, ἐξορίζω.
Verbannte, der, ὁ ἐξορισμένος.
Verbannung, die, ὁ ἐξορισμός.
Verbergen, κρύπτω.
Verbeſſern, διορθώνω. καλλητερεύω.
Verbeſſerung, die, ἡ διόρθωσις. ἡ καλλητέρευσις.
Verbeugen, ſich -, σκύπτω, κάμνω προσκύνησιν.
Verbeugung, die, τὸ σκύψιμον, ἡ προκύνησις.
Verbiegen, στραβώνω.
Verbiegung, die, ἡ στράβωσις.
Verbieten, ἐμποδίζω, ἀπαγορεύω.
Verbinden, δένω, περιτυλίγω. (vereinigen), συνδένω, ἑνώνω. (verpflichten), ὑποχρεώνω. Sie verbinden mich ſehr durch dieſe Gefälligkeit, μὲ ὑποχρεώνετε πολλὰ μὲ αὐτὴν τὴν καλοσύνην, σᾶς εἶμαι πολλὰ ὑπόχρεος. ſich verbinden (verpflichten), ὑποχρεῶνομαι. (ſich vereinigen), συνδένομαι, ἑνώνομαι.
Verbindlich, ὑποχρεωτικός.
Verbindlichkeit, die, ἡ ὑποχρέωσις.
Verbindung, die, ἡ σύνδεσις, ἕνωσις. - einer Wunde, δέσιμον μίας πληγῆς.
Verbitten, etwas -, παρακαλῶ νὰ μὴν γένῃ. (abſchlagen), ἀνανεύω.
Verbittern, πικραίνω.
Verbitterung, die, τὸ πίκραιμα.
Verbleiben, μένω.

Verbleiben, das, ἡ μονή. es hat dabei sein Verbleiben, εἰς αὐτὸ θέλει μείνη, καὶ ὡς μείνη οὕτως.

Verbleichen, (von der Farbe), ξεθωριάζω. (im Gesichte -), κατρινίζω.

Verblenden, θαμβώνω. (betrügen), ἀπατῶ.

Verblendung, die, τὸ θάμβωμα. ἡ ἀπάτη.

Verblüffen, συγχίζω.

Verblühen, ἐλανθῶ, χάνω τὰ ἄνθη. (von Menschen), μαραίνομαι.

Verblümt, μεταφορικός.

Verbluten, sich -, χάνω ὅλον τὸ αἷμα μου.

Verblutung, die, τὸ χάσιμον (ὅλου) τοῦ αἵματος.

Verborgen, κρυφός, κρυμμένος.

Verborgenheit, die, τὸ κρύφιμον, ἡ κρύψις.

Verbot, das, τὸ ἐμπόδιον, ἡ ἀπαγόρευσις.

Verbrauch, der, ἡ δαπάνη.

Verbrauchen, δαπανῶ.

Verbrechen, πταίω.

Verbrechen, das, τὸ πταίσμιον, κακούργημα.

Verbrecher, der, ὁ πταίστης, κακοῦργος.

Verbrecherin, die, ἡ πταίστρια, κακούργισσα.

Verbrecherisch, κακοῦργος.

Verbreiten, ἐξαπλώνω. (ein Gerücht -), φανερώνω εἰς τὸ ποιόν, ποιονοιῶ.

Verbreitung, die, ἡ ἐξάπλωσις. ἡ κοινοποίησις.

Verbrennen, κάω, κατακαίω.

Verbrennlich, καυστικός.

Verbrennung, die, ἡ καῦσις, τὸ καύσιμον.

Verbringen, die Zeit -, ἀπερνῶ, διατρίβω τὸν καιρόν.

Verbrüdern, sich -, ἀδελφίζομαι.

Verbrüderung, die, ἡ συναδελφότης.

Verbrühen, ξεματίζω.

Verbunden, (vereinigt), ἑνωμένος. (verpflichtet), ὑποχρεωμένος.

Verbündet, ἑνωμένος.

Verbürgen, sich -, ἐγγυοῦμαι.

Verbürgung, die, ἡ ἐγγυησία.

Verdacht, der, ἡ ὑποψία. in Verdacht haben, ὑποπτεύω. in Verdacht kommen, γίνομαι ὕποπτος. ich bin im Ver-

dacht, εἶμαι ὑποπτος, ὑποπτεύομαι.
Verdächtig, ὕποπτος.
Verdammen, κατακρίνω, καταδικάζω, (als schlecht verwerfen), καταφρονῶ, (zur Hölle), κολάζω.
Verdammniß, die, ἡ κόλασις.
Verdammung, die, ἡ καταδίκασις, ὁ κολασμός.
Verdampfen, ἐξατμίζομαι, verdampfen lassen, ἐξατμίζω.
Verdanken, εἶμαι ὑπόχρεος.
Verdauen, χωνεύω.
Verdaulich, εὐκολοχώνευτος.
Verdauung, die, ἡ χώνευσις.
Verdeck, das, τὸ καταστρωμα τοῦ καραβίου.
Verdecken, σκεπάζω.
Verderben, v. a., φθείρω, χαλνῶ. v. n., φθείρομαι, χαλνῶμαι.
Verderben, das, ἡ φθορά, ὁ χαλασμός.
Verderber, der, ὁ χαλαστής.
Verderblich, ὁπου χαλνᾶ. (schädlich), ὀλέθριος.
Verderblichkeit, die, τὸ ὀλέθριον.
Verderbniß, das, ἡ φθορά.
Verdichten, πυκνώνω.
Verdichtung, die, ἡ πύκνωσις.
Verdicken, πυκνώνω.
Verdickung, die, ἡ πύκνωσις.
Verdienen, εἶμαι ἄξιος, ἀξιομισθῶ. (erwerben), κερδαίνω, ἀποκτῶ.
Verdienst, das, τὸ ἄξιον.
Verdienst, der, τὸ κέρδος.
Verdienstlich, ἄξιος.
Verdient, ἄξιος.
Verdolmetschen, μεταφράζω.
Verdolmetschung, die, ἡ μετάφρασις.
Verdoppeln, διπλώνω.
Verdoppelung, die, ἡ δίπλωσις.
Verdorben, φθαρμένος.
Verdorbenheit, die, ἡ κακοήθεια.
Verdorren, ξηραίνω.
Verdrängen, σπρώχνω, ἀποδιώχνω.
Verdrängung, die, ἡ ἀποδίωξις.
Verdrehen, στραβώνω.
Verdrehung, die, ἡ στράβωσις.
Verdrießen, es verdrießt mich, μὲ κακοφαίνεται. (ich habe keine Lust), μὲ βαρύνει.
Verdrießlich, βαρετὸς, δύσκολος.
Verdrießlichkeit, die, τὸ βάρος, ἡ δυσαρέσκεια.
Verdrossen, μισόπονος.

Verdruß, der, ἡ ἀδημονία. τὸ βάρος, ἡ δυσαρέσκεια.
Verdunkeln, σκοτεινιάζω.
Verdunkelung, die, ὁ σκοτεινιασμός.
Verdünnen, κάμνω ψιλότερον, ἀραιώνω.
Verdünnung, die, τὸ ψιλαίνειν, ἡ ἀραίωσις.
Verdummen, ἐξατμίζομαι.
Verdursten, χαλνῶμαι, ἀποθνήσκω ἀπὸ τὴν δίψαν.
Veredeln, εὐγενίζω.
Veredelung, die, ὁ εὐγενισμός.
Verehrlichen, ὑπανδρεύω. sich -, ὑπανδρεύομαι.
Verehrlichung, die, ἡ ὑπανδρεία.
Verehren, τιμῶ.
Verehrer, der, (Liebhaber), ὁ ἐραστής.
Verehrung, die, ἡ τίμησις.
Verehrungswürdig, ἀξιοτίμητος.
Verein, der, ἡ ἕνωσις, συντροφία.
Vereinigen, ἑνώνω. sich -, ἑνώνομαι. (sich über etwas verständigen), συμφωνῶ.
Vereinigung, die, ἡ ἕνωσις. ἡ συμφωνία.
Vereiteln, ματαιώνω, χαλνῶ.
Vereitelung, die, ἡ ματαίωσις.
Verengen, στενώνω.
Verewigen, αἰωνίζω.
Verewigt, ἀθανισμένος.
Verewigung, die, ὁ αἰωνισμός.
Verfahren, μεταχειρίζομαι, πράττω.
Verfahren, das, ἡ μεταχείρισις.
Verfall, der, ὁ χαλασμός.
Verfallen, ξεπίπτω, χαλνῶμαι. der Wechsel ist verfallen, ἦλθεν ἡ διορία τῆς πληρωμῆς. (auf etwas -), ἐμπίπτω. ich verfalle auf den Gedanken, μοὶ ἔρχεται ὁ στοχασμός. (mager werden), λιγναίνω.
Verfälschen, δολώνω, νοθεύω.
Verfälschung, die, τὸ δόλωμα, νόθευμα.
Verfänglich, σοφιστικός, δολερός.
Verfänglichkeit, die, τὸ σοφιστικόν.
Verfärben, sich -, ξεθωριάζω. (im Gesichte), ἀλλάζω τὸ πρόσωπόν μου.
Verfassen, συνθέτω, συγγράφω.
Verfasser, der, ὁ συγγραφεύς.
Verfassung, die, ἡ κατασκευή, κατάστασις. (Verfassung eines Staates), κατάστασις τῆς

διοικήσεως, πολιτικὴ κατάστασις.
Verfaulen, σαπίζω, σήπομαι.
Verfechten, διαφεντεύω.
Verfechtung, die, ἡ διαφέντευσις.
Verfehlen, δὲν ἐπιτυχαίνω. den Weg verfehlen, χάνω τὸν δρόμον. (einen verfehlen), δὲν εὑρίσκω.
Verfeinern, λεπτύνω.
Verfeinerung, die, ἡ λέπτυνσις.
Verfertigen, κατασκευάζω, κάμνω.
Verfertiger, der, ὁ κατασκευάστης.
Verfertigung, die, ἡ κατασκεύασις.
Verfinſtern, σκοτεινιάζω.
Verfinſterung, die, ὁ σκοτεινιασμός.
Verflechten, συμπλέκω.
Verflechtung, die, ἡ συμπλοκή.
Verfließen, (vergehen), ἀπερνῶ.
Verfloßen, ἀπερασμένος.
Verfluchen, καταρῶμαι.
Verfluchung, die, ἡ κατάρα.
Verfluß, der, τὸ πέρασμα.
Verfolg, der, ἡ ἀκολούθησις.
Verfolgen, (folgen, fortſetzen), ἀκολουθῶ. (nachſetzen), κυνηγῶ. (bedrücken), θλίβω.
Verfolger, der, ὁ διώκτης.
Verfolgung, die, ἡ κυνήγησις, ἡ θλῖψις.
Verfügen, διατάσσω. ſich -, πηγαίνω.
Verfügung, die, ἡ διάταξις.
Verführen, (Waaren -), μετακομίζω. (betrügen), παροδηγῶ, ἀπατῶ. (ein Mädchen -), ἀπατῶ, ξεπαρθενεύω (μιαν κόρην).
Verführer, der, ὁ ἀπατητής.
Verführerin, die, ἡ ἀπατήτρια.
Verführeriſch, ἀπατητικός.
Verführung, die, ἡ ἀπάτη, παροδήγησις.
Vergänglich, ἀπερασικός.
Vergänglichkeit, die, τὸ ἀπερασικόν.
Vergeben, (weggeben), δίδω. (vergiften), φαρμακώνω. (verzeihen), συγχωρῶ.
Vergebens, adv., μάταια, ματαίως.
Vergeblich, μάταιος.
Vergebung, die, ἡ συγχώρησις. (mit Gift), ἡ φαρμάκωσις.
Vergehen, (vorübergehen, verfließen), ἀπερνῶ. (umkommen), χαλνῶμαι. ſich -, κάμνω σφάλμα, κταίγω.

Vergehen, das, τὸ πταίσμα.
Vergelten, ἀνταμείβω.
Vergelter, der, ὁ ἀνταμείβων.
Vergeltung, die, ἡ ἀνταμοιβή.
Vergessen, ἀλησμονῶ.
Vergessenheit, die, ἡ ἀλησμονησις, λήθη.
Vergeßlich, ἀλησμονικός.
Vergeßlichkeit, die, ἡ ἀλησμονησία.
Vergewissern, βεβαιόω.
Vergewisserung, die, ἡ βεβαίωσις.
Vergießen, χύνω, ἐκχύνω.
Vergießung, die, ἡ χύσις.
Vergiften, φαρμακόω.
Vergifter, der, ὁ φαρμακοποιός.
Vergiftung, die, ἡ φαρμάκωσις.
Vergittern, καγκελλόω.
Vergitterung, die, τὸ καγκέλλωμα.
Verglasen, ὑαλόω.
Verglasung, die, τὸ ὑάλωμα.
Vergleich, der, ἡ παραβολή. (Uebereinkunft), ὁ τερμασμός.
Vergleichen, παραμοιάζω, παραβάλλω, συγκρίνω. (vereinigen), τερμάζω. sich —, τερμάζομαι.
Vergnügen, (zufrieden ſtellen), χαριστῶ. (ergötzen), εὐφραίνω. ſich —, εὐφραίνομαι.
Vergnügen, das, ἡ χαρὰ, ἐφάντωσις.
Vergnügt, χαρούμενος. (zufrieden), εὐχαριστημένος.
Vergnügung, die, ἡ τέρψις.
Vergolden, χρυσόω.
Vergolder, der, ὁ χρυσωτής.
Vergoldung, die, τὸ χρύσωμα.
Vergönnen, συγχωρῶ, δίδω ἄδειαν.
Vergöttern, ἀποθεώνω.
Vergötterung, die, ἡ ἀποθέωσις.
Vergraben, παραχώνω. (verbergen), κρύπτω.
Vergrabung, die, ἡ παραχώσις. τὸ κρύψιμον.
Vergreifen, (vom Waaren), πουλοῦμαι. (fehl greifen), λαθεύω, λανθάνομαι πιάνωντας. ſich an einem —, κτυπῶ ἕναν. ſich an etwas —, πέρνω.
Vergrößern, μεγαλύνω.
Vergrößerung, die, ἡ μεγαλείωσις.
Vergüten, ἀντιπληρώνω (ζημίαν).
Vergütung, die, ἡ ἀντιπλήρωμὴ (διὰ τὴν ζημίαν).
Verhaft, der, ἡ φυλάκωσις.
Verhaften, φυλακώνω.

Verhalten, (zurückhalten), κρατῶ. (verbergen), κρύπτω. ſich -, (betragen), φέρνομαι. die Sache verhält ſich ſo, ἡ ὑπόϑεσις εἶναι αὐτὴ (ἔτζι).

Verhalten, das, τὸ φέρσιμον.

Verhältniß, das, ἡ ἀναλογία. (Verbindung), ὁ σύνδεσμος.

Verhältnißmäßig, ἀνάλογος.

Verhandeln, (verkaufen), πωλῶ. (abhandeln), διαλαμβάνω, πραγματεύομαι.

Verhandlung, die, ἡ πραγμάτεια, συνομιλία.

Verhängen, (bedecken), σκεπάζω. (von Gott), προορίζω, διορίζω.

Verhängniß, das, ὁ προορισμός. (Geſchick), ἡ μοῖρα.

Verharren, μένω. (ausharren), προσκαρτερῶ.

Verhärten, σκληρύνω.

Verhärtung, die, ἡ σκλήρυνσις.

Verhaßt, μισητός.

Verheeren, ἐρημώνω, χαλνῶ.

Verheerung, die, ἡ ἐρήμωσις.

Verhehlen, κρύπτω.

Verhehlung, die, τὸ κρύψιμον.

Verheimlichen, κρύπτω.

Verheimlichung, die, τὸ κρύψιμον.

Verheirathen, ὑπανδρεύω. ſich -, ὑπανδρεύομαι.

Verheißen, ὑπόσχομαι.

Verheißung, die, ἡ ὑπόσχεσις. die göttliche -, τὸ ϑεῖον ἐπάγγελμα.

Verherrlichen, δοξάζω.

Verherrlichung, die, ὁ δοξασμός.

Verhindern, ἐμποδίζω.

Verhinderung, die, τὸ ἐμπόδιον.

Verhoffen, das, wider -, ἀνέλπιστα.

Verhöhnen, περιγελῶ.

Verhöhnung, die, τὸ περιγέλασμα.

Verhör, das, ἡ ἐξέτασις (του παιδιοῦ ἀπὸ τὸν κριτήν).

Verhören, ἐξετάζω. (falſch hören), παρακούω.

Verhüllen, σκεπάζω.

Verhüllung, die, ἡ σκέπασις.

Verhungern, ἀποθνήσκω ἀπὸ τὴν πείναν.

Verhüten, προφυλάγω.

Verhütung, die, ἡ προφύλαξις.

Verjagen, ἀποδιώχνω.

Verjagung, die, ἡ ἀποδίωξις.

Verirren, ſich -, πλανῶμαι, χάνομαι (ἀπὸ τὸν δρόμον μου).

Verirrung, die, ἡ πλάνη. (Fehler), τὸ σφάλμα.

Verjüngen, ξανανεώνω. ſich -, ξανανεώνομαι.
Verjüngung, die, ἡ ξανανέωσις.
Verkälten, ſich -, κρυώνω.
Verkältung, die, τὸ κρύωμα.
Verkauf, der, ἡ πώλησις.
Verkaufen, πωλῶ.
Verkäufer, der, ὁ πωλητής.
Verkehr, der, ἡ συναναστροφή. (Handel), ἡ συνεμπορία.
Verkehren, γυρίζω. mit Jemanden -, συναναστρέφομαι. (handeln), πραγματεύω.
Verkehrtheit, die, ἡ κακοήθεια.
Verkehrung, die, ὁ γυρισμός.
Verkennen, παραγνωρίζω.
Verketten, συνδένω, συναρμόζω.
Verkettung, die, ὁ σύνδεσμος.
Verklagen, ἐγκαλῶ.
Verklagte, der, ὁ ἐγκαλεσμένος.
Verklagung, die, ἡ ἐγκάλεσις.
Verkleinern, μικρύνω. (verläumden), κατηγορῶ.
Verknüpfen, συνδένω.
Verknüpfung, die, ὁ σύνδεσμος.
Verkriechen, ſich -, κρύπτομαι.
Verkündigen, μηνύω.
Verkündigung, die, τὸ μήνυμα.
Verkürzen, κοντεύω, συντέμνω.
Verkürzung, die, ἡ κόντευσις.

Verlachen, παραγελῶ.
Verlangen, ἐπιθυμῶ.
Verlangen, das, ἡ ἐπιθυμία.
Verlängern, μακρύνω. (von der Zeit), ἀναβάλλω.
Verlängerung, die, ἡ μάκρυνσις.
Verlaſſen, παραιτῶ, ἀφίνω. ſich -, ἐμπιστεύομαι.
Verlaſſenſchaft, die, ἡ κληρονομία.
Verläſtern, κατηγορῶ.
Verläſterung, die, ἡ κατηγορία.
Verläugnen, ἀρνοῦμαι.
Verläugnung, die, ἡ ἄρνησις.
Verläumden, κατηγορῶ.
Verläumder, der, ὁ κατήγορος.
Verläumderiſch, κατηγορικός.
Verläumdung, die, ἡ κατηγορία.
Verlegen, (anderswohin legen), βάνω ἀλλοῦ. (aufſchieben), ἀναβάλλω.
Verlegen, (von Waaren), ἀκούλητος. (von Menſchen), συγχισμένος.
Verlegenheit, die, ἡ σύγχισις.
Verleihen, δανείζω. (geben), δίδω.
Verleiher, der, ὁ δανειστής. ὁ δοτήρ.

Verleihung, die, τὸ δάνεισμα. ἡ δόσις.
Verleiten, παροδηγῶ. ἀπατῶ.
Verleitung, die, ἡ παροδήγησις, ἀπάτη.
Verlernen, ἀλησμονῶ.
Verletzen, λαβώνω. (beſchädigen), βλάπτω. die Ehre -, ἐγγίζω, χαλνῶ (τὴν τιμήν). ein Geſetz -, παραβαίνω, χαλνῶ (νόμον).
Verletzung, die, τὸ λάβωμα. ἡ παράβασις.
Verleugnen, ſ. verläugnen.
Verleumden, ſ. verläumden.
Verlieben, ſich -, ἐρωτεύομαι.
Verlieren, χάνω.
Verloben, ἀῤῥαβωνιάζω. ſich -, ἀῤῥαβωνιάζομαι (μὲ μίαν κόρην).
Verlobung, die, ὁ ἀῤῥαβωνιασμός.
Verlöſchen, σβύνομαι.
Verlöſchung, die, ἡ σβύσις.
Verluſt, der, τὸ χάσιμον, ἡ ζημία.
Vermachen, (verſtopfen), αφαλῶ. (im Teſtamente), διορίζω (μὲ διαθήκην).
Vermächtniß, das, ἡ κληρονομία. (Teſtament), ἡ διαθήκη.
Vermählen, ὑπανδρεύω. ſich -, ὑπανδρεύομαι.
Vermählung, die, ἡ ὑπανδρεία.
Vermauern, περιτειχίζω.
Vermehren, αὐξάνω.
Vermehrung, die, ἡ αὔξησις.
Vermeiden, ἀποφεύγω.
Vermeidung, die, ἡ ἀπόφευξις.
Vermeinen, νομίζω.
Vermelden, μηνύω.
Vermeldung, die, ἡ μήνυσις.
Vermengen, ἀνακατώνω.
Vermengung, die, ἡ ἀνακάτωσις.
Vermeſſen, ἐκμετρῶ.
Vermeſſen, (verwegen), τολμηρός.
Vermeſſenheit, die, ἡ τόλμηρία.
Vermiethen, νοικιάζω.
Vermiether, der, ὁ νοικιαστής.
Vermiethung, die, τὸ νοικίασμα.
Vermindern, σμικρύνω.
Verminderung, die, ἡ σμίκρυνσις.
Vermiſchen, ἀνακατώνω.
Vermiſchung, die, ἡ ἀνακάτωσις.
Vermitteln, μεσιτεύω.
Vermittelſt, praep., διὰ μέσου.
Vermittler, der, ὁ μεσίτης.
Vermittlung, die, ἡ μεσιτεία.
Vermodern, σαπαίνω.

Vermöge, praep., διὰ μέσου, κατά.
Vermögen, δύναμαι, ἠμπορῶ.
Vermögen, das, ἡ δύναμις. (vom Gelde, Besitzungen), ὁ πλοῦτος, τὰ ὑπάρχοντα.
Vermögend, δυνατός. (reich), πλούσιος.
Vermummen, κουκουλώνω.
Vermummung, die, τὸ κουκούλωμα.
Vermuthen, συμπεραίνω, στοχάζομαι.
Vermuthung, die, τὸ συμπέρασμα.
Vernachlässigen, ἀμελῶ.
Vernachlässigung, die, ἡ ἀμέλεια.
Vernageln, καρφώνω.
Vernehmen, καταλαμβάνω, ἀκούω. (gerichtlich -), ἐξετάζω.
Vernehmlich, σαφής.
Vernehmung, die, ἡ ἐξέτασις.
Verneigen, sich -, σκύπτω, κάμνω προσκύνησιν.
Verneigung, die, ἡ προσκύνησις.
Verneinen, λέγω ὄχι, ἀρνοῦμαι.
Verneinend, ἀρνητικός.
Verneinung, die, ἡ ἄρνησις.
Vernichten, χαλνῶ.
Vernichtung, die, ὁ χαλασμός.
Vernunft, die, τὸ λογικόν.
Vernünftig, λογικός. (verständig), γνωστικός.
Vernunftlehre, die, ἡ λογική.
Vernunftlos, ἄλογος.
Vernunftschluß, der, ὁ συλλογισμός.
Verordnen, προστάζω. διορίζω.
Verordnung, die, ἡ προσταγή.
Verpachten, νοικιάζω.
Verpachtung, die, ὁ νοικιασμός.
Verpfänden, βάνω εἰς ἐνέχυρον.
Verpfändung, die, τὸ βάνειν εἰς ἐνέχυρον.
Verpflanzen, μεταφυτεύω.
Verpflanzung, die, ἡ μεταφύτευσις.
Verpflegen, τρέχω.
Verpflegung, die, τὸ θρέψιμον.
Verpflichten, ὑποχρεώνω.
Verpflichtet, ὑποχρεωμένος.
Verpflichtung, die, ἡ ὑποχρέωσις.
Verpichen, πισσώνω.
Verrath, der, ἡ προδοσία.
Verrathen, προδίδω.
Verräther, der, ὁ προδότης.
Verrätherei, die, ἡ προδοσία.
Verrätherin, die, ἡ προδότρια.
Verrätherisch, προδοτικός.

Verrauchen, ἐξατμίζομαι.
Verrechnen, λογαριάζω. ſich -, λανθάνομαι.
Verrechnung, die, ὁ λογαριασμός. τὸ λάθος.
Verrecken, ψοφῶ.
Verreiſen, μισεύω.
Verreißen, ξεσχίζω.
Verrenken, στραμπουλίζω.
Verrenkung, die, τὸ στραμπούλισμα.
Verrichten, κάμνω, ἐκτελῶ.
Verrichtung, die, ἡ ἐκτέλεσις. (Geſchäft), ἡ δουλειά.
Verriegeln, σφαλῶ (μίαν θύραν) μὲ τὸν σύρτην.
Verringern, σμικρύνω.
Verringerung, die, ἡ σμίκρυνσις.
Verroſten, σκουριάζω.
Verroſtet, σκουριασμένος.
Verrucht, ἀχριότατος, ἀνοσιώτατος.
Verruchtheit, die, ἡ ἄκρα κακία.
Verrücken, τυγάζω, κινῶ τι ἀπὸ τὸν τόπον. den Kopf -, συγχίζω ἕνα, κάνω τρελόν.
Verrückt, τρελὸς, μανισμένος.
Verrücktheit, die, ἡ τρελάδα, μανία.
Verrufen, v. a., κακοφημίζω, δυσφημίζω.
Verrufen, δυσφημισμένος.
Vers, der, ὁ στίχος.
Verſagen, ἀποβάλλω; ἀρνοῦμαι. (verſprechen), ὑπόσχομαι. die Flinte) verſagt, τὸ τουφέκι δὲν ἀνάπτει.
Verſagung, die, ἡ ἀποβολή.
Verſammeln, συνάθροίζω.
Verſammlung, die, ἡ συνάθροισις.
Verſatzen, ξυνίζω.
Verſaufen, ſein Geld -, χαλνῶ τὰ ἄσπρα μου πίνοντας περισσόν.
Verſäumen, ἀμελῶ.
Verſäumniß, die, ἡ ἀμέλεια.
Verſchachern, πουλῶ.
Verſchaffen, προξενῶ.
Verſchaffung, die, ἡ προξένησις.
Verſchämt, ἐντροκαλὸς.
Verſchämtheit, die, ἡ ἐντροπαλότης.
Verſchanzen, περικυκλώνω μὲ δυνατώματα.
Verſchanzung, die, τὸ χαράκωμα.
Verſcharren, χαράζω.
Verſcharrung, die, ἡ παράχωσις.
Verſcheiden, ἀποθνήσκω.

[illegible]

κόπτωντας. (castriren), μουνουχίζω.

Verschnittene, der, ὁ μουνουχισμένος, εὐνοῦχος.

Verschonen, φείδομαι. δὲν βαρύνω.

Verschönern, καλλωπίζω.

Verschönerung, die, ὁ καλλωπισμός.

Verschreiben, (bestellen), παραγγέλλω πρᾶγμα. (verordnen und vermachen), διορίζω. (Tinte ꝛc. -), μεταχειρίζομαι εἰς τὸ γράψιμον. sich -, λανθάνομαι, λαθεύω γράφωντας.

Verschreibung, die, ἡ ὁμολογία.

Verschreien, δυσφημίζω.

Verschulden, etwas -, πταίω.

Verschulden, das, τὸ πταίσιμον.

Verschuldet, καταχρεωμένος.

Verschütten, σκεπάζω μὲ χῶμα. (aus einem Gefäße), ἐκχύνω.

Verschüttung, die, τὸ σκέπασμα μὲ χῶμα. ἡ ἔκχυσις.

Verschwärzen, μαυρίζω. (verläumden), δυσφημίζω.

Verschweigen, ἀποσιωπῶ.

Verschweigung, die, ἡ ἀποσιώπησις.

Verschwenden, χαλνῶ τὰ ἄσπρα.

Verschwender, der, ὁ πολυδάπανος.

Verschwendung, die, ἡ πολυδαπανία.

Verschwiegen, σιωπηλός.

Verschwiegenheit, die, ἡ σιωπή.

Verschwinden, ἀφανίζομαι.

Verschwören, etwas -, ὀμνύω, κάμνω ὅρκον νὰ μὴ κάμνω τι. sich -, κάμνω συνομωσίαν, συνομώνω.

Verschwörung, die, ἡ συνομωσία.

Versehen, (übersehen), παραβλέπω. (einen Fehler begehen), κάμνω σφάλμα, einen mit etwas -, προβλέπω. (verwalten), διοικῶ, κυβερνῶ. sich einer Sache -, ἐλπίζω, προσμένω.

Versehen, das, τὸ σφάλμα, λάθος.

Versenden, στέλλω.

Versendung, die, ἡ στάλσις.

Versengen, καψαλίζω.

Versengung, die, τὸ καψάλισμα.

Versenken, βυθίζω.

Versenkung, die, ὁ βυθισμός.

Versetzen, μεταθέτω. (falsch se-

ten), συγχέω, βάπτω -, μεταφυτεύω δένδρα, ſich -, μεταβάλλομαι.

Verſetzung, die, ἡ μετάθεσις, ἡ μεταφύτευσις.

Verſichern, βεβαιόω. Mann= ες -, συγουμέρω, ſich -, βεβαιόομαι, ſich einer Perſon -, φυλακόω, ſich einer Sache -, ἀσφαλίζομαι.

Verſichert, βεβαιωμένος.

Verſicherung, die, ἡ βεβαίωσις.

Verſiegeln, βουλλόω.

Verſiegelung, die, τὸ βούλλωμα.

Verſiegen, στεγνόω, ξηραίνομαι.

Verſitzen, ὑσημόω.

Verſitzung, die, ἡ ὑσήμωσις.

Verſlechten, βυθίζομαι.

Verſöhnen, φιλιόω.

Verſöhner, der, ὁ φιλιωτής.

Verſöhnlichkeit, die, ἡ ἐμφόρτης.

Verſöhnung, die, ἡ φιλίωσις.

Verſorgen, προβλέπω. (Jemandem eine Verſorgung geben), προξενῶ τινος ἵνα ἐπιτύχῃ μισθοῦ, ſich -, προβλέπομαι.

Verſorgung, die, ἡ πρόβλεψις.

Verſpäten, ſich -, ἀργοπορῶ.

Verſperren, σφαλίζω, den Weg -, ἐμποδίζω τὴν ὁδόν.

Verſprechen, ὑπόσχομαι. ſich im Reden -, κακῶς λαλῶ εἰς τὴν ὁμιλίαν. ſich mit einer -, ἀρραβωνίζομαι τὴν μίαν.

Verſprechen, das, ἡ ὑπόσχεσις.

Verſprengen, διασκορπίζω.

Verſpritzen, ῥαντίζω. Blut -, χύνω αἷμα.

Verſpüren, αἰσθάνομαι.

Verſtand, der, ὁ νοῦς, ἡ φρόνησις.

Verſtandig, φρόνιμος.

Verſtändigen, ἐγγυῶ. ſich -, ſich καθαρίζομαι.

Verſtändlich, νοητός, σαφής.

Verſtändlichkeit, die, ἡ σαφήνεια.

Verſtändnis, das, τὸ νόημα, ἡ συνεσις.

Verſtärken, ἐνδυναμόω.

Verſtärkung, die, ἡ ἐνδυνάμωσις.

Verſtatten, συγχωρῶ.

Verſtattung, die, ἡ ἄδεια.

Verſtecken, κρύπτω, ſich -, κρύπτομαι.

Verſtehen, καταλαμβάνω. ſich mit einem -, συμφωνῶ μέ τινα.

Verſteigern, πουλῶ εἰς δημοπρασίαν.

Verſteigerung, die, ἡ δημοπρασία.

Verſteinern, πετρώνω.

Verſteinerung, die, ἡ πέτρωσις.

Verſteinert, πετρωμένος. (betäubt), ἐκθαμβος.

Verſtellen, ἀσχημάτιζω. ſich -, ὑποκρίνομαι.

Verſtellung, die, ἡ ὑπόκρισις.

Verſtimmung, die, (eines Inſtruments), ἡ δύσφωνία. (des Gemüthes), ἡ μελαγχόλια.

Verſtocktheit, die, τὸ πείσμα.

Verſtopfen, στουμπώνω.

Verſtopfung, die, τὸ στούμπωμα. (des Leibes), ἡ ἔμφραξις.

Verſtören, συγχύω, ἀνατατώνω. (zerſtören), χαλνῶ.

Verſtörung, die, ἡ σύγχυσις.

Verſtoß, der, τὸ λάθος.

Verſtoßen, ἀποβάλλω, ἀποῤῥίπτω. gegen etwas -, λαθεύω.

Verſtreichen, (von der Zeit), φεύγω.

Verſtreuen, διασκορπίζω.

Verſtricken, ἐμπλέκω. (hintergehen), ἀπατῶ.

Verſtümmeln, κολοβώνω.

Verſtümmelung, die, ἡ κολόβωσις.

Verſtummen, βουβαίνω.

Verſuch, der, ἡ δοκιμή.

Verſuchen, δοκιμάζω. γεύομαι. (locken), πειράζω.

Verſucher, der, ὁ πειραστής.

Verſuchung, die, ὁ πειρασμός.

Verſudeln, λερώνω.

Verſündigen, ἁμαρτάνω.

Verſündigung, die, τὸ ἁμάρτημα.

Verſüßen, γλυκαίνω.

Verſüßung, die, τὸ γλύκισμα.

Vertauſchen, ἀλλάζω.

Vertauſchung, die, ἡ ἀλλαξιά.

Vertheidigen, διαφεντεύω.

Vertheidigung, die, ἡ διαφέντευσις.

Vertheilen, διαμοιράζω.

Vertheilung, die, ὁ διαμοιρασμός.

Verthun, δαπανῶ.

Vertiefen, βαθύνω.

Vertiefung, die, τὸ βάθος, βαθούκωμα.

Vertilgen, χαλνῶ, ἐξαλείφω.

Vertilgung, die, ὁ χαλασμός.
Vertrag, der, ἡ συμφωνία.
Vertragen, (wegtragen), φέρνω ἀλλοῦ, μεταφέρω. (ertragen), ὑποφέρω. sich -, συμφωνῶ. (passen), ἁρμόζω.
Verträglich, φιλικός, πρᾶος. (passend), ἁρμόδιος.
Verträglichkeit, die, ἡ πραότης.
Vertrauen, πιστεύω, ἐμπιστεύομαι.
Vertrauen, das, ἡ ἐμπιστοσύνη.
Vertraulich, ἔμπιστος, φιλικός.
Vertraulichkeit, die, ἡ φιλικὴ ἐμπιστοσύνη.
Vertraut, ἔμπιστος καὶ φιλικός.
Vertreiben, ἀποδιώχνω. die Zeit -, ἀπέρνω.
Vertreibung, die, ἡ ἀποδίωξις.
Vertreten, (den Weg -), ἐμποδίζω τὸν δρόμον. (Jemanden Stelle -), ἐμβαίνω εἰς τὸν τόπον τινός. (vertheidigen), διαφεντεύω. den Fuß -, στραμπουλίζω (τὸ ποδάρι).
Vertretung, die, (Vertheidigung), [illegible]ντεύσις. (des Fußes), [illegible]λισμα.
[illegible]λίνω.
[illegible]λπίδα.
[illegible]πόσχεσις.
Verunreinigen, sich -, μολύνω.
Verunreinigung, die, ἡ διαφορά.
Verunglimpfen, δυσφημίζω.
Verunglimpfung, die, ὁ δυσφημισμός.
Verunglücken, ἔχω δυστοχίαν. das Unternehmen ist verunglückt, τὸ ἐπιχείρημα δὲν ἐτεύχη.
Verunreinigen, λερώνω.
Verunreinigung, die, τὸ λέρωμα.
Verunstalten, ἀσχημίζω.
Verunstaltung, die, τὸ ἀσχήμισμα.
Veruntreuen, ὑστερῶ, κλέπτω κρυφίως.
Verursachen, αἴτιος εἶμαι, προξενῶ.
Verurtheilen, κατακρίνω.
Verurtheilung, die, ἡ κατάκρισις.
Vervielfältigen, πολλαπλασιάζω, αὐξάνω.
Vervielfältigung, die, ὁ πολλαπλασιασμός, ἡ αὔξησις.
Vervollkommnen, καλλωπίζω, ἀποτελειόνω.
Vervollkommnung, die, ὁ καλλωπισμός, ἡ ἀποτελείωσις.
Verwachsen, ἀνώνομαι, συγγε-

μαι μάζύ. (ſchief wachſen), στραβώνομαι.

Verwahren, προφυλάγω. ſich -, προφυλάγομαι.

Verwahrloſen, ἀμελῶ.

Verwahrloſung, die, ἡ ἀμέλεια.

Verwahrung, die, ἡ προφύλα[illegible]

Ver[illegible]φανεύω.

Ver[illegible]ανός.

[illegible], διώκω, ἐπιτροπεύω.

Verwa[illegible] ὁ ἐπίτροπος.

Verwaltung, die, ἡ διοίκησις.

Verwandeln, μεταμορφώνω.

Verwandlung, die, ἡ μεταμόρφωσις.

Verwandt, συγγενής.

Verwandtſchaft, die, ἡ συγγένεια.

Verwaſchen, ξεπλένω.

Verweben, (verflechten), συμπλέκω.

Verwechſeln, ἀλλάζω.

Verwechſelung, die, ἡ ἀλλαγή.

Verwegen, αὐθάδης.

Verwegenheit, die, ἡ αὐθάδεια.

Verwehren, ἐμποδίζω.

Verweigern, ἀπαρνέομαι, δὲν στέργω.

Verweigerung, die, ἡ ἀποβολή.

Verweilen, ἀργοκοιμῶ. (bleiben), μένω.

Verweis, der, ὁ ἔλεγχος.

Verweiſen, (wohin ſchicken), ἀναπέμπω. einem etwas -, ἐλέγχω. einen des Landes -, ἐξορίζω.

Verweiſung, die, ἡ ἀναπομπή. (- des Landes), ὁ ἐξορισμός.

Verwelken, μαραίνομαι.

Verwelkung, die, τὸ μάραιμα.

Verwenden, ἀποστρέφω. (anwenden), ἐξοδεύω. ſich für einen -, μεσιτεύω.

Verwendung, die, τὸ ἀπογύρισμα. ἡ μεσιτεία.

Verwerfen, ἀπορρίπτω.

Verwerflich, οὐτιδανός.

Verwerfung, die, ἡ ἀπόρριψις.

Verweſen, διοικῶ.

Verweſer, der, ὁ διοικητής.

Verweslich, φθαρτός.

Verweſung, die, (einer Stelle), ἡ διοίκησις. (Verderbniß), τὸ σάπισμα.

Verwickeln, περιπλέκω.

Verwickelung, die, ἡ περιπλοκή.

Verwildern, ἀγριώνομαι.

Verwilderung, die, ἡ ἀγρίωσις.

Verwilligen, στέργω.

Verwilligung, die, ἡ στέρξις.

Wetter, das, ὁ ἀήρ.
Wetterschaft, die, ἡ συγγένεια.
Vieh, das, τὰ ζῶα, ein Stück Vieh, ἓν ζῶον.
Viehhirt, der, ὁ βουκόλος.
Viehisch, ζωώδης.
Viehweide, die, ἡ βοσκή.
Viehzucht, die, ἡ ζωοτροφία.
Viel, πολύς.
Vielfach, πολλαπλάσιος.
Vielgötterei, die, ἡ πολυθεΐα.
Vielheit, die, τὸ πλῆθος.
Vielleicht, adv., ἴσως.
Vielmals, adv., πολλάκις φοράς.
Vielweiberei, die, ἡ πολύγαμία.
Vielwisserin, πολυμαθής.
Vier, τέσσαρες, τέσσαρα.
Viereck, das, τὸ τετράγωνον.
Viereckig, τετράγωνος.
Vierfach, τετραπλάσιος.
Vierfüßig, τετράπους.
Vierhundert, τετρακόσιοι, αι, α.
Vierhundertste, τετρακοσιοστός.
Vierjährig, τετραετής.
Viermal, adv., τέσσαρας φοράς.
Viersèitig, τετράπλευρος.
Viertägig, τεταρταῖος.
Viertausend, τέσσαρες χιλιάδες.
Vierte, τέταρτος.
Viertel, das, τὸ τέταρτον.
Vierteljahr, das, τὸ τρίμηνον.
Vierteljährig, τρίμηνος.
Viertund, τέταρτον.
Vierthalb, τρεῖς ἥμισυ.
Viertheilen, πέντε εἰς τέσσαρας.
Vierzehn, δεκατέσσαρες, α.
Vierzehnte, δέκατος τέταρτος.
Vierzig, τεσσαράκοντα.
Vierzigste, τεσσαρακοστός.
Viper, die, ἡ ἔχιδνα.
Vitriol, der, ὁ χαλκάνθης.
Vitriolstein, die, τὸ χαλκανθῶδες.
Vocal, der, τὸ φωνῆεν.
Vogel, der, τὸ πτηνόν.
Vogelbauer, der, τὸ κλωβίον.
Vogelbeere, die, τὸ κοκκύμηλον.
Vogelfänger, der, ὁ πτανολόγος.
Vogelfrei, ἱερόσυλος.
Vogelleimen, die, μαγίδα πτανοραφάσου.
Vogelleim, der, ὁ ἶξός.
Volk, das, ὁ λαός, das gemeine Volk, τὸ κοινὸν πλῆθος, die Völker, τὰ ἔθνη.
Völkerschaft, die, τὸ ἔθνος.
Volkreich, πολυανθρώπος.
Voll, γεμάτος.
Vollblütig, πολυαιμάτος.

Vollblütigkeit, die, ἡ πολυσαμία.
Vollbringen, ἐκτελῶ.
Vollbringung, die, ἡ ἐκτέλεσις.
Vollenden, τελειώνω.
Vollendung, die, ἡ τελείωσις.
Völlerei, die, ἡ πολυποσία, μέθη.
Vollführen, ἐκτελῶ.
Vollführung, die, ἡ ἐκτέλεσις.
Volljährig, ἔφηβος.
Volljährigkeit, die, ἡ ἐφηβία.
Völlig, ἐντελής, σωστός. adv., σωστά, ἐντελῶς.
Vollkommen, ἐντελής, τέλειος.
Vollkommenheit, die, ἡ τελειότης.
Vollmacht, die, τὸ πληρεξούσιον.
Vollmond, der, τὸ πανσέληνον.
Vollständig, ἐντελής.
Vollständigkeit, die, τὸ ἐντελές.
Vollstrecken, ἐκτελῶ, ἐξακολουθῶ.
Vollstreckung, die, ἡ ἐκτέλεσις, ἐξακολούθησις.
Vollziehen, ἐκτελῶ.
Vollziehung, die, Vollzug, der, ἡ ἐκτέλεσις.
Von, praep., ἀπό.
Vonnöthen, es ist -, εἶναι ἀνάγκη, εἶναι χρεία. ich habe -, ἔχω χρείαν.
Vor, praep., πρό. ἀπό. ἔμπροσθεν. vor einigen Tagen, πρὸ μερικῶν ἡμερῶν. ich weine vor Freude, κλαίω ἀπὸ τὴν χαρόν. ich sitze vor der Thüre, κάθομαι ἔμπροσθεν τῆς θύρας.
Vorabend, der, ἡ παραμονή.
Voran, adv., ἔμπροσθεν.
Voraus, adv., ἔμπροσθεν.
Voraussetzen, προϋποθέτω.
Voraussetzung, die, ἡ προϋπόθεσις.
Vorbedacht, mit -, μὲ σκοπόν, ohne -, ἀστόχαστα.
Vorbedeutung, die, τὸ σημεῖον, ἡ πρόγνωσις.
Vorbehalt, der, ἡ ἐξαίρεσις.
Vorbehalten, sich -, ἐξαιρῶ.
Vorbereiten, προετοιμάζω.
Vorbereitung, die, ἡ προετοιμασία.
Vorbeugen, προφυλάγω.
Vorbild, das, τὸ πρωτότυπον. (Beispiel), τὸ παράδειγμα.
Vorbringen, (vortragen), λέγω, προβάλλω.
Vordere, ἐμπροσθινός.

Vordertheil, das, τὸ ἔμπροσθεν. - des Schiffes, ἡ πρῶρα.
Vordringen, διαπερνῶ.
Voreilen, διάζομαι.
Voreilig, ὑπερβιαστικός, παραβιαστικός.
Voreiligkeit, die, ἡ παραπολλὴ βία.
Voreltern, die, οἱ προγενέστεροι.
Vorerst, adv., πρῶτον.
Vorfahr, der, ὁ προκάτοχος.
Vorfall, der, τὸ συμβάν.
Vorfallen, (sich ereignen), συμβαίνει.
Vorfinden, εὑρίσκω.
Vorgang, der, (Vorfall), τὸ συμβάν.
Vorgänger, der, ὁ προκάτοχος.
Vorgeben, (vorwenden), προφασίζομαι.
Vorgeben, das, ἡ πρόφασις.
Vorgebirge, das, τὸ ἀκρωτήριον.
Vorgehen, einem -, πηγαίνω ἔμπροσθέν τινος. (vorragen), ἐξέχω. (den Vorzug haben), προτιμῶμαι. (sich ereignen), συμβαίνει.
Vorgesetzte, der, ὁ ἐπιστάτης, ἀνώτερος.
Vorgestern, adv., προχθὲς.
Vorgestrig, προχθεσινός.
Vorhaben, (vor sich haben), ἔχω ἔμπροσθέν μου. (zur Absicht haben), ἔχω σκοπόν.
Vorhaben, das, ὁ σκοπός, τὸ ἐπιχείρημα.
Vorhalten, κρατῶ ἔμπροσθεν. (vorwerfen), κατηγορῶ, μαλώνω.
Vorhanden, πρόχειρος. - seyn, εἶμαι.
Vorhang, der, τὸ καταπέτασμα.
Vorhaut, die, ἡ ἀκροβυστία.
Vorher, adv., πρωτήτερα.
Vorherbestimmen, προορίζω.
Vorherbestimmung, die, ὁ προορισμός.
Vorhersagen, προφητεύω.
Vorhersehen, προβλέπω, προνοῶ.
Vorhersehung, die, ἡ προνόησις.
Vorhin, adv., πρωτήτερα, πρὸ ὀλίγου.
Vorhof, der, τὸ προαύλιον.
Vorjährig, περυσινός.
Vorig, πρωτητερινός.
Vorkehren, προετοιμάζω, προκατασκευάζω.
Vorkehrung, die, ἡ προετοιμασία, διάταξις.

Vorkommen, ἔρχομαι ἔμπροσθεν. (begegnen), συναπαντῶ, (sich ereignen), συμβαίνει, (scheinen), φαίνομαι.

Vorladen, (vor Gericht), ἐγκαλῶ ἕναν εἰς τὸ κριτήριον.

Vorladung, die, τὸ ἐγκάλεσμα εἰς τὸ κριτήριον.

Vorlängst, adv., πρὸ πολλοῦ.

Vorlassen, ἀφίνω ἕναν νὰ ἀπεράσῃ ἐμπροσθά.

Vorläufig, προηγούμενος.

Vorlegen, βάνω ἐμπροσθά. (eine Frage ꝛc.), προβάλλω.

Vorlegelöffel, der, μεγάλη χουλιάρα.

Vorlegeschloß, das, κρεμαστὴ κλειδωνιά.

Vorlesen, ἀναγινώσκω.

Vorleser, der, ὁ ἀναγνώστης.

Vorlesung, die, ἡ ἀνάγνωσις. - halten über eine Wissenschaft, παραδίδω μίαν ἐπιστήμην.

Vorletzte, προὔστερινός.

Vorliebe, die, μεγαλητέρα ἀγάπη.

Vorliegen, κοίτομαι ἔμπροσθεν.

Vormals, adv., πρὸ τοῦ, πάλαι.

Vormauer, die, τὸ προτείχισμα.

Vormittag, der, τὸ πρωΐ.

Vormund, der, ὁ ἐπίτροπος (ὀρφανοῦ).

Vormundschaftlich, ἐπιτροπικός.

Vorn, adv., ἔμπροσθεν, ἐμπροσθά.

Vorname, der, βαπτιστικὸν ὄνομα.

Vornehm, μεγάλος, εὐγενής.

Vornehmen, (ein Geschäft -), ἐπιχειρῶ, sich -, ἀποφασίζω.

Vornehmen, das, τὸ ἐπιχείρημα, ἡ ἀπόφασις.

Vornehmlich, adv., μάλιστα.

Vorragen, ἐξέχω.

Vorrang, der, τὸ πρωτεῖον.

Vorrath, der, τὰ προβλεμμένα.

Vorräthig, προβλεμμένος.

Vorrathshaus, das, τὸ μαγαζίον.

Vorrathskammer, die, ἡ ἀποθήκη.

Vorrechnen, λογαριάζω.

Vorrecht, das, τὸ προνόμιον.

Vorrede, die, τὸ προοίμιον.

Vorrücken, v. a., κινῶ, σύρνω ἐμπροσθὰ ἕνα πρᾶγμα. v. n., πηγαίνω πλέον ἐμπρῶς.

Vorsänger, der, ὁ ψάλτης.

Vorsatz, der, ἡ ἀπόφασις.

Vorschein, zum - bringen, φανε-

ρώνω. zum - kommen, φαίνομαι.
Vorschieben, κινῶ ἔμπροσθεν. den Riegel -, σφαλῶ τὸν σύρτην.
Vorschlag, der, τὸ πρόβλημα. einen - machen, προβάλλω.
Vorschlagen, παρφώνω. (einen Vorschlag machen), προβάλλω.
Vorschreiben, (verordnen), προστάζω.
Vorschrift, die, (zum Schreiben), παράδειγμα διὰ γράψιμον. (Verordnung), ἡ προσταγή.
Vorschub, der, ἡ βοήθεια. - leisten, βοηθῶ.
Vorschuß, der, τὸ δάνεισμα.
Vorschützen, προφασίζομαι.
Vorsehen, προβλέπω. sich -, προφυλάγομαι.
Vorsehung, die, ἡ πρόνοια. die göttliche -, ἡ θεῖα πρόνοια.
Vorsetzen, βάνω ἔμπροσθεν. (einen zum Vorgesetzten machen), βάνω ἕναν ἐπίτροπον. Ich setze mir vor, ἀποφασίζω.
Vorsicht, die, ἡ πρόνοια, στόχασις.
Vorsichtig, προνοητικός.
Vorsichtigkeit, die, ἡ πρόνοια, στόχασις.
Vorsitz, der, ἡ προεδρία.
Vorsitzen, προεδρεύω.
Vorsitzer, der, ὁ πρόεδρος.
Vorsorge, die, ἡ προφύλαξις.
Vorspannen, ζεύγω.
Vorspiel, das, (im Theater), δράμα μικρὸν. (Anfang), ἡ ἀρχή.
Vorstadt, die, τὸ προάστυον.
Vorstecken, ἐμπήγω ἔμπροσθεν.
Vorstehen, στέκομαι ἔμπροσθεν. (vorragen), ἐξέχω. (vor Gericht), παρασταίνομαι τὶ τὸ κριτήριον. (verwalten), διοικῶ, κυβερνῶ.
Vorsteher, der, ὁ προεστὼς, ἐπιστάτης.
Vorstellen, βάνω ἔμπροσθεν. (Jemand -), παρασταίνω. was soll das vorstellen? τί θέλει εἰπῇ αὐτό; sich -, στοχάζομαι, ἐννοῶ.
Vorstellung, die, ἡ παράστασις. (Gedanke), ὁ στοχασμός. (Ermahnung), ἡ νουθεσία.
Vorstrecken, ἐξαπλώνω, εὐγάζω ἔξω. (leihen), δανείζω.
Vortheil, der, τὸ κέρδος.
Vortheilhaft, κερδιστικός.
Vortrag, der, ὁ τρόπος τῆς προφορᾶς.

zen), συγχίζω. Bäume -, μεταφυτεύω δένδρα. sich -, μεταθέτομαι.
ersetzung, die, ἡ μετάθεσις. ἡ μεταφύτευσις.
ersichern, βεβαιώνω. Waaren ꝛc. -, σιγουράρω. sich -, βεβαιώνομαι. sich einer Person -, φυλακώνω. sich einer Sache -, πέρνω.
ersichert, βεβαιωμένος.
ersicherung, die, ἡ βεβαίωσις.
ersiegeln, βουλλώνω.
ersiegelung, die, τὸ βούλλωμα.
ersiegen, στεγνώνω, ξηραίνομαι.
ersilbern, ἀσημώνω.
ersilberung, die, ἡ ἀσήμωσις.
ersinken, βυθίζομαι.
ersöhnen, φιλιώνω.
ersöhner, der, ὁ φιλιωτής.
ersöhnlichkeit, die, ἡ πραότης.
ersöhnung, die, ἡ φιλίωσις.
ersorgen, προβλέπω. (Jemandem eine Versorgung geben), προξενῶ τινος ἕνα ἐπαγγελία. sich -, προβλέπομαι.
ersorgung, die, ἡ πρόβλεψις.
erspäten, sich -, ἀργοπορῶ.
ersperren, σφαλίζω. den Weg -, ἐμποδίζω τὸν δρόμον.

Versperrung, die, τὰ σφάλισμα.
Verspotten, περιγελῶ.
Verspottung, die, τὸ περιγέλασμα.
Versprechen, ὑπόσχομαι. (sich im Reden -), κόμνω λάθος εἰς τὴν ὁμιλίαν. sich mit einer -, ἀῤῥαβωνιάζομαι μέ μίαν.
Versprechen, das, ἡ ὑπόσχεσις.
Versprengen, διασκορπίζω.
Verspritzen, ῥαντίζω. Blut -, χύνω αἷμα.
Verspüren, αἰσθάνομαι.
Verstand, der, ὁ νοῦς, ἡ φρόνησις.
Verständig, φρόνιμος.
Verständigen, ἐξηγῶ. sich -, ἐξ καθαρίζομαι.
Verständlich, νοητός, σαφής.
Verständlichkeit, die, ἡ σαφήνεια.
Verständniß, das, τὸ νόημα. ἡ συμφωνία.
Verstärken, ἐνδυναμώνω.
Verstärkung, die, ἡ ἐνδυνάμωσις.
Verstatten, συγχωρῶ.
Verstattung, die, ἡ ἄδεια.
Verstecken, κρύπτω. sich -, κρύπτομαι.

Verstehen, καταλαμβάνω, sich mit einem -, συμφωνῶ με τινα.
Versteigern, πουλῶ εἰς δημιοπρασίαν.
Versteigerung, die, ἡ δημιοπρασία.
Versteinern, πετρώνω.
Versteinerung, die, ἡ πέτρωσις.
Versteinert, πετρωμένος. (betäubt), ἔκθαμβος.
Verstellen, ἀσχηματίζω, sich -, ὑποκρίνομαι.
Verstellung, die, ἡ ὑπόκρισις.
Verstimmung, die, (eines Instruments), ἡ δυσφωνία. (des Gemüthes), ἡ μελαγχολία.
Verstocktheit, die, τὸ πεῖσμα.
Verstopfen, στουμπώνω.
Verstopfung, die, τὸ στούμπωμα. (des Leibes), ἡ ἔμφραξις.
Verstoben, συγχίζω, ἀνακατώνω. (zerstören), χαλνῶ.
Verstörung, die, ἡ σύγχισις.
Verstoß, der, τὸ λάθος.
Verstoßen, ἀποβάλλω, ἀπορρίπτω. gegen etwas -, λαθεύω.
Verstreichen, (von der Zeit), ἀπερνῶ.

Verstreuen, διασκορπίζω.
Verstricken, ἐμπλέκω. (hintergehen), ἀπατῶ.
Verstümmeln, κολοβώνω.
Verstümmelung, die, ἡ κολόβωσις.
Verstummen, βουβαίνω.
Versuch, der, ἡ δοκιμή.
Versuchen, δοκιμάζω. γεύομαι. (locken), πειράζω.
Versucher, der, ὁ πειραστής.
Versuchung, die, ὁ πειρασμός.
Versudeln, λερώνω.
Versündigen, ἁμαρτώνω.
Versündigung, die, τὸ ἁμάρτημα.
Versüßen, γλυκαίνω.
Versüßung, die, τὸ γλύκισμα.
Vertauschen, ἀλλάζω.
Vertauschung, die, ἡ ἀλλαξιά.
Vertheidigen, διαφεντεύω.
Vertheidigung, die, ἡ διαφέντευσις.
Vertheilen, διαμοιράζω.
Vertheilung, die, ὁ διαμοιρασμός.
Verthun, δαπανῶ.
Vertiefen, βαθύνω.
Vertiefung, die, τὸ βάθος, βαθούλωμα.
Vertilgen, χαλνῶ, ἐξολοθρεύω.

Vertilgung, die, ὁ χαλασμός.
Vertrag, der, ἡ συμφωνία.
Vertragen, (wegtragen), φέρνω ἀλλοῦ, μεταφέρω. (ertragen), ὑποφέρω. sich -, συμφωνῶ. (passen), ἁρμόζω.
Verträglich, φιλικός, πρᾷος. (passend), ἁρμόδιος.
Verträglichkeit, die, ἡ πρᾳότης.
Vertrauen, πιστεύω, ἐμπιστεύομαι.
Vertrauen, das, ἡ ἐμπιστοσύνη.
Vertraulich, ἔμπιστος, φιλικός.
Vertraulichkeit, die, ἡ φιλικὴ ἐμπιστοσύνη.
Vertraut, ἔμπιστος καὶ φιλικός.
Vertreiben, ἀποδιώχνω. die Zeit -, ἀπερνῶ.
Vertreibung, die, ἡ ἀποδίωξις.
Vertreten, (den Weg -), ἐμποδίζω τὸν δρόμον. (Jemandes Stelle -), ἐμβαίνω εἰς τὸν τόπον τινός. (vertheidigen), διαφεντεύω. den Fuß -, στραμπουλίζω (τὸ ποδάρι).
Vertretung, die, (Vertheidigung), ἡ διαφέντευσις. (des Fußes), τὸ στραμπούλισμα.
Vertrocknen, ξηραίνω.
Vertrösten, δίδω ἐλπίδα.
Vertröstung, die, ἡ ὑπόσχεσις.
Veruneinigen, sich -, μαλώνω.
Veruneinigung, die, ἡ διαφορά.
Verunglimpfen, δυσφημίζω.
Verunglimpfung, die, ὁ δυσφημισμός.
Verunglücken, ἔχω δυστυχίαν. das Unternehmen ist verunglückt, τὸ ἐπιχείρημα δὲν ἐπέτυχε.
Verunreinigen, λερώνω.
Verunreinigung, die, τὸ λέρωμα.
Verunstalten, ἀσχημίζω.
Verunstaltung, die, τὸ ἀσχήμισμα.
Veruntreuen, ὑστερῶ, κλέπτω κρυφίως.
Verursachen, εἶμαι αἴτιος, προξενῶ.
Verurtheilen, κατακρίνω.
Verurtheilung, die, ἡ κατάκρισις.
Vervielfältigen, πολλαπλασιάζω, αὐξάνω.
Vervielfältigung, die, ὁ πολλαπλασιασμός, ἡ αὔξησις.
Vervollkommnen, καλλωπίζω, ἀποτελειώνω.
Vervollkommnung, die, ὁ καλλωπισμός, ἡ ἀποτελείωσις.
Verwachsen, ἑνώνομαι, σμίγο-

μαι μάτ. (ſchief wachſen), στραβώνομαι.

Verwahren, προφυλάγω. ſich -, προφυλάγομαι.

Verwahrloſen, ἀμελῶ.

Verwahrloſung, die, ἡ ἀμέλεια.

Verwahrung, die, ἡ προφύλαξις.

Verwaiſen, ὀρφανεύω.

Verwaiſt, ὀρφανός.

Verwalten, διοικῶ, ἐπιτροπεύω.

Verwalter, der, ὁ ἐπίτροπος.

Verwaltung, die, ἡ διοίκησις.

Verwandeln, μεταμορφώνω.

Verwandlung, die, ἡ μεταμόρφωσις.

Verwandt, συγγενής.

Verwandtſchaft, die, ἡ συγγένεια.

Verwaſchen, ἐκπλύνω.

Verweben, (verflechten), συμπλέκω.

Verwechſeln, ἀλλάττω.

Verwechſelung, die, ἡ ἀλλαγή.

Verwegen, αὐθάδης.

Verwegenheit, die, ἡ αὐθάδεια.

Verwehren, ἐμποδίζω.

Verweigern, ἀπαρνέομαι, δὶν στέργω.

Verweigerung, die, ἡ ἀποβολή.

Verweilen, ἀργοπορῶ. (bleiben), μένω.

Verweis, der, ὁ ἔλεγχος.

Verweiſen, (wohin ſchicken), ἀναπέμπω. einem etwas -, ἐλέγχω. einen des Landes -, ἐξορίζω.

Verweiſung, die, ἡ ἀναπομπή. (- des Landes), ὁ ἐξορισμός.

Verwelken, μαραίνομαι.

Verwelkung, die, τὸ μάραιμα.

Verwenden, ἀποστρέφω. (anwenden), ἐξοδεύω. ſich für einen -, μεσιτεύω.

Verwendung, die, τὸ ἀπογύρισμα. ἡ μεσιτεία.

Verwerfen, ἀπορρίπτω.

Verwerflich, οὐτιδανός.

Verwerfung, die, ἡ ἀπόρριψις.

Verweſen, διοικῶ.

Verweſer, der, ὁ διοικητής.

Verweslich, φθαρτός.

Verweſung, die, (einer Stelle), ἡ διοίκησις. (Verderbniß), τὸ σάπισμα.

Verwickeln, περιπλέκω.

Verwickelung, die, ἡ περιπλοκή.

Verwildern, ἀγριώνομαι.

Verwilderung, die, ἡ ἀγρίωσις.

Verwilligen, στέργω.

Verwilligung, die, ἡ στέρξις.

Verbieten, απαγορεύω.
Verbietung, die, ἡ ἀπαγόρευσις.
Verbildung, Καλλιγραφία.
Verbinden, γράφομαι (ἀπὸ τὸν δίκην).
Verbindlich, συνηθίζω ἵνα εἶ καλὰ, ἥδ-, εὐποιητηθίζω.
Verbindlichkeit, die, ἡ εὐποιητηθία.
Verbindung, die, ἡ ἑνωσις, ἡ ἕνωσις, ἡ ἑνωσία, ἡ ἑνωσία ἀγαπῆς.
Verbindungsbrief, die, ἡ ἐγκυκλίος ἐπιστολή.
Verbindungsmann, συγχωνεύω.
Verbindungsmittel, die, ἡ συγχώνευσις.
Verbindungsmittel, ἡ σύγχυσις.
Verbindungsmittel, λαβαίνω, πλησιάζω.
Verbindungsmittel, v. a., προξενῶ δυνατόν, ἥδ-, δυνατίζω.
Verbindungsmittel, die, ἡ δυνατότης.
Verbindungsmittel, die, τὸ πλήγμα, ἡ πληγή.
Verbindungsmittel, καταρῶμαι.
Verbindungsmittel, die, ἡ κατάρα.
Verbindungsmittel, ἐρημώνω.
Verbindungsmittel, der, ὁ ἐρημωτής.
Verbindungsmittel, die, ἡ ἐρήμωσις.
Verbindungsmittel, ἀπελπίζομαι.
Verbindungsmittel, δειλός.
Verbindungsmittel, die, ἡ δειλία.
Verbindungsmittel, λιποψυχῶ.
Verbindungsmittel, ἀπαλαίνω.
Verbindungsmittel, καρυφράττω.
Verbindungsmittel, ἀπὸ καρυφράγματα.
Verbindungsmittel, γράφομαι (vom Gute), ἐξοδεύω διὰ χαρὰ (vom Gute), χαλῶ.
Verbindungsmittel, διαβεβαιώνω, πιστεύω, ἀλλὰ βεβαιώνω, χειρίζω ἀχαμνά.
Verbindungsmittel, das, ὁ καπνόσυρτος.
Verbindungsmittel, συγχωρῶ.
Verbindungsmittel, die, ἡ συγχώρησις.
Verbindungsmittel, στραβώνω.
Verbindungsmittel, der, ἡ παραβίασις - leidten, πάσχω παραβίασιν.
Verbindungsmittel, (unum ziehen), στραβώνω. ein Kind -, παιδοκαταρίγω ἕνα παιδί. (vernichten), μίνω. ſich -, στραβώνομαι. (in die Länge ziehen), ἀναβάλλομαι. (vom Gemüſe), ἀκαρπῶ.
Verbindungsmittel, ἀναβάλλω.
Verbindungsmittel, die, ὁ ἀναβολεύς.
Verbindungsmittel, πληρώνω διάφορον.
Verbindungsmittel, ἐκκοσμίζω ἵνα πρᾶγμα, ἀναβάλλω.
Verbindungsmittel, die, ἡ ἀναβολή.
Verbindungsmittel, ζαχαρώνω.
Verbindungsmittel, die, ὁ σκαραγκός.
Verbindungsmittel, der, ἡ ἀναβολή.
Verbindungsmittel, ἀπελπίζομαι.
Verbindungsmittel, die, ἡ ἀπελπισία.

Vetter, der, ὁ θεῖος.
Vetterschaft, die, ἡ συγγένεια.
Vieh, das, τὰ ζῶα, ein Stück Vieh, ἵνα ζῶον.
Viehhirt, der, ὁ βοσκός.
Viehisch, ζωώδης.
Viehweide, die, ἡ βοσκή.
Viehzucht, die, ἡ ζωοτροφία.
Viel, πολύς.
Vielfach, πολλαπλάσιος.
Vielgötterei, die, ἡ πολυθεία.
Vielheit, die, τὸ πλῆθος.
Vielleicht, adv., ἴσως.
Vielmals, adv., πολλαῖς φοραῖς.
Vielweiberei, die, ἡ πολύγαμία.
Vielwissend, πολυμαθής.
Vier, τέσσαρες, τέσσαρα.
Viereck, das, τὸ τετράγωνον.
Viereckig, τετράγωνος.
Vierfach, τετραπλάσιος.
Vierfüßig, τετράπους.
Vierhundert, τετρακόσιοι, αι, α.
Vierhundertste, τετρακοσιοστός.
Vierjährig, τετραετής.
Viermal, adv., τέσσαρες φοραῖς.
Vierseitig, τετράπλευρος.
Viertägig, τετραήμερος.
Viertausend, τέσσαρες χιλιάδες.
Vierte, τέταρτος.
Viertel, das, τὸ τέταρτον.
Vierteljahr, das, τὸ τρίμηνον.
Vierteljährig, τρίμηνος.
Viertens, τέταρτον.
Vierthalb, τρεῖς ἥμισυ.
Viertheilen, κόπτω εἰς τέσσαρα.
Vierzehn, δεκατέσσαρες, α.
Vierzehnte, δέκατος τέταρτος.
Vierzig, τεσσαράκοντα.
Vierzigste, τεσσαρακοστός.
Viper, die, ἡ ἔχιδνα.
Vitriol, der, ὁ χάλκανθος.
Vitriolsäure, die, τὸ χαλκανθόξυδον.
Vocal, der, τὸ φωνῆεν.
Vogel, der, τὸ πουλίν.
Vogelbauer, der, τὸ κλωβίον.
Vogelbeere, die, τὸ σαῦρβον.
Vogelfänger, der, ὁ πουλολόγος.
Vogelfrei, ἰξόριστος.
Vogelkirsche, die, μικρὸν μουροκέρασον.
Vogelleim, der, ὁ ἰξός.
Volk, das, ὁ λαός. das gemeine Volk, τὸ κοινὸν πλῆθος. die Völker, τὰ ἔθνη.
Volkerschaft, die, τὸ ἔθνος.
Volkreich, πολυάνθρωπος.
Voll, γεμάτος.
Vollblütig, πολυαίματος.

Vollthätigkeit, die, ἡ πολυπραγμία.
Vollbringen, ἐκτελῶ.
Vollbringung, die, ἡ ἐκτέλεσις.
Vollenden, τελειόω.
Vollendung, die, ἡ τελείωσις.
Völlerei, die, ἡ πολυποσία, μέθη.
Vollführen, ἐκτελῶ.
Vollführung, die, ἡ ἐκτέλεσις.
Volljährig, ἔφηβος.
Volljährigkeit, die, ἡ ἐφηβία.
Völlig, ἐντελής, σωστός, adv., σωστά, ἐντελῶς.
Vollkommen, ἐντελής, τέλειος.
Vollkommenheit, die, ἡ τελειότης.
Vollmacht, die, τὰ πληρεξούσιον.
Vollmond, der, τὸ πανσέληνον.
Vollständig, ἐντελής.
Vollständigkeit, die, τὸ ἐντελές.
Vollstrecken, ἐκτελῶ, ἐξακολουθῶ.
Vollstreckung, die, ἡ ἐκτέλεσις, ἐξακολούθησις.
Vollziehen, ἐκτελῶ.
Vollziehung, die, Vollzug, der, ἡ ἐκτέλεσις.
Von, praep., ἀπό.
-wöthen, es ist -, εἶναι ἀναγκη, εἶναι χρεία. ich habe -, ἔχω χρείαν.
Vor, praep., πρό. ἀπό. ἔμπροσθεν. vor einigen Tagen, πρὸ μερικῶν ἡμερῶν. ich weine vor Freude, κλαίω ἀπὸ τὴν χαρὰν. ich sitze vor der Thüre, κάθομαι ἔμπροσθεν τῆς θύρας.
Vorabend, der, ἡ παραμονή.
Voran, adv., ἔμπροσθεν.
Voraus, adv., ἔμπροσθεν.
Vorausſehen, προϋποθέτω.
Vorausſetzung, die, ἡ προϋποθεσις.
Vorbedacht, mit -, μὲ σκοπόν, ohne -, ἀστόχαστα.
Vorbedeutung, die, τὸ σημεῖον, ἡ προγνώσις.
Vorbehalt, der, ἡ ἐξαίρεσις.
Vorbehalten, ſich -, ἐξαιρῶ.
Vorbereiten, προετοιμάζω.
Vorbereitung, die, ἡ προετοιμασία.
Vorbeugen, προφυλάγω.
Vorbild, das, τὸ πρωτότυπον. (Beiſpiel), τὸ παράδειγμα.
Vorbringen, (vortragen), λέγω, προβάλλω.
Vordere, ἐμπροσθινός.

Vordertheil, das, τὸ ἔμπροσθεν. - des Schiffes, ἡ πρῶρα.
Vordringen, διαπερνῶ.
Voreilen, βιάζομαι.
Voreilig, ὑπερβιαστικός, παραβιαστικός.
Voreiligkeit, die, ἡ παραπολλὴ βία.
Voreltern, die, οἱ προγενέστεροι.
Vorerst, adv., πρῶτον.
Vorfahr, der, ὁ προκάτοχος.
Vorfall, der, τὸ συμβάν.
Vorfallen, (sich ereignen), συμβαίνει.
Vorfinden, εὑρίσκω.
Vorgang, der, (Vorfall), τὸ συμβάν.
Vorgänger, der, ὁ προκάτοχος.
Vorgeben, (vorwenden), προφασίζομαι.
Vorgeben, das, ἡ πρόφασις.
Vorgebirge, das, τὸ ἀκρωτήριον.
Vorgehen, einem -, πηγαίνω ἔμπροσθέν τινος. (vorragen), ἐξέχω. (den Vorzug haben), προτιμῶμαι. (sich ereignen), συμβαίνει.
Vorgesetzte, der, ὁ ἐπιστάτης, ἀνώτερος.
Vorgestern, adv., προχθὲς.
Vorgestrig, προχθεσινός.
Vorhaben, (vor sich haben), ἔχω ἔμπροσθέν μου. (zur Absicht haben), ἔχω σκοπόν.
Vorhaben, das, ὁ σκοπός, τὸ ἐπιχείρημα.
Vorhalten, κρατῶ ἔμπροσθεν. (vorwerfen), κατηγορῶ, μαλώνω.
Vorhanden, πρόχειρος. - seyn, εἶμαι.
Vorhang, der, τὸ καταπέτασμα.
Vorhaut, die, ἡ ἀκροβυστία.
Vorher, adv., πρωτήτερα.
Vorherbestimmen, προορίζω.
Vorherbestimmung, die, ὁ προορισμός.
Vorhersagen, προφητεύω.
Vorhersehen, προβλέπω, προνοῶ.
Vorhersehung, die, ἡ προνόησις.
Vorhin, adv., πρωτήτερα, πρὸ ὀλίγου.
Vorhof, der, τὸ προαύλιον.
Vorjährig, περυσινός.
Vorig, πρωτητερινός.
Vorkehren, προετοιμάζω. προκατασκευάζω.
Vorkehrung, die, ἡ προετοιμασία, διάταξις.

Vorkommen, ἔρχομαι ἔμπροσθεν. (begegnen), συναπαντῶ, (sich ereignen), συμβαίνει, (scheinen), φαίνομαι.

Vorladen, (vor Gericht), ἐγκαλῶ ἕναν εἰς τὸ κριτήριον.

Vorladung, die, τὸ ἔγκάλεσμα εἰς τὸ κριτήριον.

Vorlängst, adv., πρὸ πολλοῦ.

Vorlassen, ἀφίνω ἕναν νὰ ἀπεράσῃ ἔμπροσθά.

Vorläufig, προηγούμενος.

Vorlegen, βάνω ἔμπροσθά. (eine Frage ꝛc. +), προβάλλω.

Vorlegelöffel, der, μεγάλη χουλιάρα.

Vorlegeschloß, das, κρεμαστὴ κλειδωνιά.

Vorlesen, ἀναγινώσκω.

Vorleser, der, ὁ ἀναγνώστης.

Vorlesung, die, ἡ ἀναγνωσις.

- halten über eine Wissenschaft, παραδίδω μίαν ἐπιστήμην.

Vorliegte, προϋστερινός.

Vorliebe, die, μεγαλητέρα ἀγάπη.

Vorliegen, κοιτομαι ἔμπροσθεν.

Vormals, adv., πρὸ τοῦ, πά-

...mer, die, τὸ προτείχισμα.

..., der, τὸ πρωϊ.

Vormund, der, ὁ ἐπίτροπος (ὀρφάνου).

Vormundschaftlich, ἐπιτροπικὸς

Vorn, adv., ἔμπροσθεν, ἔμπροσθά.

Vorname, der, βαπτισσακὸν ὄνομα.

Vornehm, μεγάλος, εὐγενὴς.

Vornehmen, (ein Geschäft -), ἐπιχειρῶ, sich -, ἀποφασίζω.

Vornehmen, das, τὸ ἐπιχείρημα. ἡ ἀπόφασις.

Vornehmlich, adv., μάλιστα.

Vorragen, ἐξέχω.

Vorrang, der, τὸ πρωτεῖον.

Vorrath, der, τὰ προλεγμένα.

Vorräthig, προλεγμένος.

Vorrathshaus, das, τὸ μαγαζίον.

Vorrathskammer, die, ἡ ἀποθήκη.

Vorrechnen, λογαριάζω.

Vorrecht, das, τὸ προνόμιον.

Vorrede, die, τὸ προσόμιον.

Vorrücken, v. a., κινῶ, σύρνω ἔμπροσθά ἕνα πρᾶγμα. v. n., πηγαίνω πλέον ἔμπρῶς.

Vorsänger, der, ὁ ψάλτης.

Vorsatz, der, ἡ ἀπόφασις.

Vorschein, zum - bringen, φανε-

ρώνια. zum - kommen, φαίνομαι.
Vorschieben, κινῶ ἐμπροσθεν. den Riegel -, σφαλῶ τὸν σύρτην.
Vorschlag, der, τὸ πρόβλημα. einen - machen, προβάλλω.
Vorschlagen, προφέρω. (einen Vorschlag machen) προβάλλω.
Vorschreiben, (verordnen), προστάζω.
Vorschrift, die, (zum Schreiben), παράδειγμα διὰ χρώμων. (Verordnung), ἡ πρόσταξις.
Vorschub, der, ἡ βοήθεια. - leisten, βοηθῶ.
Vorschuß, der, τὸ δάνεισμα.
Vorschützen, προφασίζομαι.
Vorsehen, προβλέπω. sich -, προφυλάχομαι.
Vorsehung, die, ἡ πρόνοια. die göttliche -, ἡ θεία πρόνοια.
Vorsetzen, βάνω ἐμπροσθεν. (einen zum Vorgesetzten machen), βάνω ἕναν ἐπίτροπον. ich setze mir vor, ἀποφασίζω.
Vorsicht, die, ἡ πρόνοια, στόχασις.
Vorsichtig, προμηθικός.
Vorsichtigkeit, die, ἡ πρόνοια, στόχασις.
Vorsitz, der, ἡ προεδρία.
Vorsitzen, προεδρεύω.
Vorsitzer, der, ὁ πρόεδρος.
Vorsorge, die, ἡ προφύλαξις.
Vorspannen, ζεύγω.
Vorspiel, das, (im Theater), δρᾶμα μικρὸν (Anfang), ἡ ἀρχή.
Vorstadt, die, τὰ προάστεια.
Vorstecken, ἐμπήγω ἐμπροσθεν.
Vorstehen, στέκομαι ἐμπροσθεν. (vorragen), ἔξέχω. (von Gericht), παραπαίω. (verwalten), διοικῶ, κυβερνῶ.
Vorsteher, der, ὁ προστάτης, ἐπιστάτης.
Vorstellen, βάνω ἐμπροσθεν. (Jemand -), παρασταίνω. was soll das vorstellen? τί θέλει εἶναι αὐτό; sich -, φαντάζομαι, ἐννοῶ.
Vorstellung, die, ἡ παράστασις (Gedanke), ὁ στοχασμός, (Ermahnung), ἡ νουθεσία.
Vorstrecken, ἐξαπλώνω, παίγαζω ἔξω. (leihen), δανείζω.
Vortheil, der, τὸ κέρδος.
Vortheilhaft, κερδιστικός.
Vortrag, der, ὁ τρόπος τῆς προφορᾶς.

Vorkommen, ἔρχομαι ἔμπροσθεν. (begegnen), συναπαντῶ, (sich ereignen), συμβαίνει, (scheinen), φαίνομαι.
Vorladen, (vor Gericht), ἐγκαλῶ ἕναν εἰς τὸ κριτήριον.
Vorladung, die, τὸ ἐγκάλεσμα εἰς τὸ κριτήριον.
Vorlängst, adv., πρὸ πολλοῦ.
Vorlassen, ἀφίνω ἕναν νὰ ἀπεράσῃ ἐμπροσθά.
Vorläufig, προηγούμενος.
Vorlegen, βάνω ἐμπροσθά. (eine Frage ꝛc.), προβάλλω.
Vorlegelöffel, der, μεγάλη χουλιάρα.
Vorlegeschloß, das, κρεμαστὴ κλειδωνιά.
Vorlesen, ἀναγινώσκω.
Vorleser, der, ὁ ἀναγνώστης.
Vorlesung, die, ἡ ἀνάγνωσις. - halten über eine Wissenschaft, παραδίδω μίαν ἐπιστήμην.
Vorletzte, προὔστερινός.
Vorliebe, die, μεγαλητέρα ἀγάπη.
Vorliegen, κοίτομαι ἔμπροσθεν.
Vormals, adv., πρὸ τοῦ, πάλαι.
Vormauer, die, τὸ προτείχισμα.
Vormittag, der, τὸ πρωΐ.
Vormund, der, ὁ ἐπίτροπος (ὀρφανοῦ).
Vormundschaftlich, ἐπιτροπικός.
Vorn, adv., ἔμπροσθεν, ἐμπροσθά.
Vorname, der, βαπτιστικὸν ὄνομα.
Vornehm, μεγάλος, εὐγενής.
Vornehmen, (ein Geschäft -), ἐπιχειρῶ, sich -, ἀποφασίζω.
Vornehmen, das, τὸ ἐπιχείρημα, ἡ ἀπόφασις.
Vornehmlich, adv., μάλιστα.
Vorragen, ἐξέχω.
Vorrang, der, τὸ πρωτεῖον.
Vorrath, der, τὰ προβλεμμένα.
Vorräthig, προβλεμμένος.
Vorrathshaus, das, τὸ μαγαζίον.
Vorrathskammer, die, ἡ ἀποθήκη.
Vorrechnen, λογαριάζω.
Vorrecht, das, τὸ προνόμιον.
Vorrede, die, τὸ προοίμιον.
Vorrücken, v. a., κινῶ, σύρνω ἐμπροσθὰ ἕνα πρᾶγμα. v. n., πηγαίνω πλέον ἐμπρῶς.
Vorsänger, der, ὁ ψάλτης.
Vorsatz, der, ἡ ἀπόφασις.
Vorschein, zum - bringen, φανε-

ρώνω. zum - kommen, φαίνομαι.

Vorschieben, κινῶ ἔμπροσθεν. den Riegel -, σφαλῶ τὸν σύρτην.

Vorschlag, der, τὸ πρόβλημα. einen - machen, προβάλλω.

Vorschlagen, [illegible] (einen Vorschlag machen), προβάλλω.

Vorschreiben, (verordnen), προστάζω.

Vorschrift, die, (zum Schreiben), παράδειγμα διὰ γράψιμον. (Verordnung), ἡ προσταγή.

Vorschub, der, ἡ βοήθεια. - leisten, βοηθῶ.

Vorschuß, der, τὸ δάνεισμα.

Vorschützen, προφασίζομαι.

Vorsehen, προβλέπω. sich -, προφυλάχομαι.

Vorsehung, die, ἡ πρόνοια. die göttliche -, ἡ θεῖα πρόνοια.

Vorsetzen, βάνω ἔμπροσθεν. (einen zum Vorgesetzten machen), βάνω ἔναν ἐπίτροπον. ich setze mir vor, ἀποφασίζω.

Vorsicht, die, ἡ πρόνοια, στόχασις.

[illegible]

Vorsitz, der, ἡ προεδρία.

Vorsitzen, προεδρεύω.

Vorsitzer, der, ὁ πρόεδρος.

Vorsorge, die, ἡ προφύλαξις.

Vorspannen, ζεύγω.

Vorspiel, das, (im Theater), δράμα μικρὸν. (Anfang), ἡ ἀρχή.

Vorstadt, die, τὸ προάστυον.

Vorstecken, ἐμπήγω ἔμπροσθεν.

Vorstehen, στέκομαι ἔμπροσθεν. (vorragen), ἐξέχω. (vor Gericht), παρασταίνομαι εἰς τὸ κριτήριον. (verwalten), διοικῶ, κυβερνῶ.

Vorsteher, der, ὁ προεστὼς, ἐπιστάτης.

Vorstellen, βάνω ἔμπροσθεν. (Jemand -), παρασταίνω. was soll das vorstellen? τί θέλει εἰπῇ αὐτό; sich -, στοχάζομαι, ἀννοῶ.

Vorstellung, die, ἡ παράστασις. (Gedanke), ὁ στοχασμός. (Ermahnung), ἡ νουθεσία.

Vorstrecken, ἐξαπλώνω, εὐγάζω ἔξω. (leihen), δανείζω.

Vortheil, der, τὸ κέρδος.

Vortheilhaft, κερδιστικός.

Vortrag, der, ὁ τρόπος τῆς προφορᾶς.

Vortragen, [illegible], φέρω ἔμπροσθεν. ([illegible]), [illegible]
Vortrefflich, ἐξαίρετος.
Vortrefflichkeit, die, τὸ ἐξαίρετον.
Vorwärts, ἐμπρός, κατὰ ἔμπροσθεν.
Vorwand, der, ἡ πρόφασις.
Vorwissen, das, ἡ πρόγνωσις.
Vorwurf, der, ἡ ἐπίπληξις.
Vorwärts, adv., ἔμπροσθεν, πρὸς τὸ ἔμπροσθεν.
Vorweisen, δείχνω.
Vorweisung, die, ἡ δεῖξις.
Vorwenden, προφασίζομαι.
Vorwerfen, ῥίπτω ἔμπροσθεν. (vorrücken), κατηγορῶ, ἐλέγχω.
Vorwissen, mit -, μὲ γνῶσιν.
Vorwitz, der, ἡ περιέργεια.
Vorwitzig, περίεργος.
Vorwort, das, (in der Sprachlehre), ἡ πρόθεσις.
Vorwurf, der, ὁ ἔλεγχος. (Gegenstand), τὸ ὑποκείμενον.
Vorzeigen, δείχνω.
Vorzeigung, die, ἡ δεῖξις.
Vorziehen, τραβῶ, σύρνω ἐμπροσθέ. (den Vorzug geben), προτιμῶ.
Vorzimmer, das, ἡ ἀντικάμαρα.
Vorzug, der, ἡ προτίμησις.
Vorzüglich, ἐξαίρετος adv., -ως, μάλιστα.
Vulkan, der, [illegible] βουνόν.

W

Waare, die, τὸ πρᾶγμα.
Waarenlager, das, τὸ μαγαζεῖον.
Wach, ξύπνος. ich werde -, ξυπνῶ.
Wache, die, ἡ φυλακή, φύλαξ. Wache stehen, Wache halten, φυλάγω, στέκομαι καὶ φυλάγω. die Wache wird abgelöst, ἀλλάζει ἡ βίγλα. Hauptwache, βίγλα.
Wachen, ἀγρυπνῶ. über etwas -, παραφυλάγω.
Wachen, das, ἡ ἀγρυπνία.
Wachhaus, das, ἡ φυλακή.
Wachholder, der, ἡ ἄρκευθος.
Wachtel, die, ἡ καρόλα.
Wachs, das, τὸ κηρί, κηρίον.
Wachsam, ἄγρυπνος.
Wachsamkeit, die, ἡ ἀγρυπνία.
Wachsen, αὐξάνω, γίνομαι.
Wächsern, κήρινος.

Wachskerze, die, τὸ πηρὶ, λαμπάδα ἀπὸ πηρί.
Wachslicht, das, s. Wachskerze.
Wachsthum, das, ἡ αὔξησις.
Wachtel, die, τὸ ὀρτύκι.
Wächter, der, ὁ φύλαξ, φύλακος.
Wackeln, κουνέμαι.
Wacker, ἀνδρεῖος, καλός.
Wade, die, τὸ ψαχνόν, ψαχνί.
Waffe, die, τὸ ὅπλον, ὅπλον.
Waffel, die, ὁ λουμάκι.
Waffen, die, τὰ ὅπλα.
Waffenschmid, der, ὁ ὁπλοποιός.
Waffenstillstand, der, ἡ ἀνακωχὴ (ὁπλιτῶν).
Waffenträger, der, ὁ ὁπλοφόρος.
Waffnen, ὁπλίζω.
Wage, die, ἡ ζυγαριὰ.
Wägehalk, der, ὁ τολμητός.
Wagen, der, τὸ ἁμάξιν, ἁμάξι.
Wagen, τολμῶ.
Wägen, ζυγιάζω.
Wägenschmiere, die, τὸ κατράνι.
Wagschale, die, κανὶς τῆς ζυγαριᾶς.
Wagner, der, ὁ ἁμαξοποιός.
Wahl, die, ἡ ἐκλογή.
Wählen, ἐκλέγω.
Wähler, der, ὁ ἐκλέκτης, ἐκλέγων.
Wahlspruch, der, τὸ σύμβολον.
Wahlstatt, die, ὁ κάμπος τοῦ πολέμου.
Wahlstimme, die, ἡ ψῆφος.
Wahlversammlung, die, ἡ συνάθροισις διὰ ἐκλογήν.
Wahn, der, ἡ ψεύτικη γνώμη.
Wähnen, νομίζω.
Wahnsinn, der, ἡ τρέλλα, μανία.
Wahnsinnig, τρελὸς, μανιακός.
Wahr, ἀληθής.
Währen, ἐπικρατῶ.
Wahrhaftig, ἀληθῆ. adv., τῇ ἀληθείᾳ.
Wahrhaftigkeit, die, ἡ ἀλήθεια.
Wahrheit, die, ἡ ἀλήθεια.
Wahrheitsliebe, die, ἡ φιλία τῆς ἀληθείας.
Wahrlich, adv., τῇ ἀληθείᾳ.
Wahrnehmen, παρατηρῶ, καταλαμβάνω.
Wahrnehmung, die, ἡ παρατήρησις.
Wahrsagen, μαντεύω.
Wahrsager, der, ὁ μάντις.
Wahrsagerei, die, ἡ μαντεία.
Wahrsagerin, die, ἡ μάντισσα.
Wahrsagerkunst, die, ἡ μαντική.

Wahrscheinlich, πιθανός.
Wahrscheinlichkeit, die, ἡ πιθανότης.
Waise, die, ὁ ὀρφανὸς καὶ ἡ ὀρφανή.
Waisenhaus, das, τὸ ὀρφανοτροφεῖον.
Waisenkind, das, s. Waise.
Wald, der, τὸ δάσος.
Waldbach, der, ὁ χειμαῤῥος.
Waldbiene, die, ἡ ἀγριομέλισσα.
Waldesel, der, ὁ ὄναγρος.
Waldeg, δασωδης.
Waldung, die, τὰ δάση.
Walke, die, ἡ γναφή.
Walken, γνάφω.
Walker, der, ὁ γναφεύς.
Wall, der, τὸ χῶμα, περιτείχισμα ἀπὸ χῶμα.
Wallen, βράζω. (wandern), περιπατῶ.
Wallfisch, der, τὸ κῆτος.
Wallnuß, die, τὸ καρύδιον.
Wallnußbaum, der, ἡ καρυδιά.
Wallung, die, ἡ βράσις.
Walten, διοικῶ.
Walze, die, ὁ κύλινδρος.
Walzen, κυλίω.
Wälzen, κυλίω.
Wammes, das, ἡ καμιζόλα.
Wand, die, ὁ τοῖχος.

Wandeln, περιπατῶ.
Wanderer, der, ὁ ὁδοιπόρος.
Wandern, ὁδοιπορῶ.
Wanderschaft, die, ἡ ὁδοιπορία.
Wanderung, die, ἡ ὁδοιπορία, τὸ ταξίδι.
Wanduhr, die, μεγάλον ὡρολόγιον.
Wange, die, τὸ μάγουλον.
Wankelmuth, der, ἡ ἀκαταστασία.
Wankelmüthig, ἀκατάστατος.
Wanken, ποτνοῦμαι, κλονίζομαι.
Wanken, das, τὸ κλόνισμα.
Wann, adv., πότε. dann und wann, ἐνίοτε.
Wanne, die, τὸ καδί.
Wanst, der, ἡ κοιλία.
Wanze, die, ἡ κόριζα.
Wappen, das, σημεῖον μιᾶς εὐγενικῆς φαμιλίας, τὰ παράσημα.
Warm, θερμός.
Wärme, die, ἡ θερμότης.
Wärmen, θερμαίνω.
Wärmung, die, τὸ ζέσταμα.
Warnen, νουθετῶ.
Warnung, die, ἡ νουθεσία.
Warten, auf einen -, προσμέ-

ung. einen Kranken -, προσκαθῆσθαι.
Wartung, die, ἡ προσοχή.
Wärter, der, ὁ φύλαξ.
Warnung, die, ἡ φροντίδα, ἐπιτήρησις.
Warze, die, τὸ μυρμήκιον.
Was? τί; (relativ), ὅστις τι.
Waschbecken, das, ἡ λεκάνη.
Waschen, πλύνω. den Körper -, λούω.
Waschen, der, ὁ πλύστης.
Wascherin, die, ἡ πλύστρια.
Waschwasser, das, ὕδωρ διὰ πλύσεως.
Wasser, das, τὸ ὕδωρ, zu Wasser, διὰ θαλάσσης. das Wasser abschlagen, κάμνω τὸ νερόν μου (τὸ ψιλάν). mein Vorhaben ist zu Wasser geworden, τὸ ἐπιχείρημά μου ἐχαλάσθη.
Wasserbaukunst, die, ἡ ὑδραυλική.
Wasserbecken, das, τὸ ὑδροδοχεῖον.
Wasserbehälter, der, τὸ ὑδροφυλάκιον.
Wasserfall, der, ὁ καταρράκτης.
Wasserig, ὑδρώδης, ὑγρός.
Wasserleitung, die, ὁ ὑδραγωγός.
Wässern, ποτίζω.
Wassersehen, ὑδροφοβία.
Wassersehen, die, ἡ ὑδροφοβία.
Wasserschlange, die, ὑδρὶς εἰς τὸ νερόν.
Wassersucht, die, ὁ ὑδρωπ, ἡ ὑδρωπικία.
Wassersüchtig, ὑδρωπικός.
Wassersuppe, die, σούπα μὲ νερόν.
Wassertrinken, das, ἡ ὑδροποσία.
Wassertrinker, der, ὁ ὑδροπότης.
Wasseruhr, die, ἡ κλεψύδρα.
Wässerung, die, τὸ πότισμα.
Wasserwage, die, ἡ στάθμη.
Waten, περπατῶ ἀπὸ τὸ νερόν.
Weben, ὑφαίνω.
Weber, der, ὁ ὑφαντής.
Weberschiff, das, ἡ σαΐτα τοῦ ὑφαντοῦ.
Wechsel, der, ἡ ἀλλαγή. (Wechselbrief), τὸ βεξήλιον, ἡ καμβιάλη.
Wechselbank, die, ὁ μπάγκος.
Wechselbrief, der, s. Wechsel.
Wechselfieber, das, διαλείπουσα πυρετός.

Wechſeln, ἀλλάζω. Worte -, συνομιλῶ. (ſtreiten), μαλώνω.
Wechſelſeitig, ἀμοιβαῖος.
Wechsler, der, ὁ τραπεζίτης.
Wecken, ξυπνῶ.
Weber, der, τὸ ἐξυπνητήριον.
Wedel, der, τὸ ἐκμαγειαδήρι, ἀνεμιστήριον. (bei den Hunden), ἡ οὐρά.
Wedeln, ἀνεμίζω. mit dem Schwanze -, κινῶ τὴν οὐράν.
Weder, conj., οὔτε, μήτε. weder — noch, οὔτε — οὔτε, μήτε — μήτε.
Weg, der, ἡ ὁδός. ἀδρόμος.
Wegbegeben, ſich -, ἀναχωρῶ.
Wegblaſen, ψυχῶ.
Wegbleiben, δὲν ἔρχομαι, λείπω.
Wegbringen, ἐβγάζω.
Wegen, praep., ἕνεκα.
Wegeſcheide, die, τὸ διασταυροδρόμι.
Wegfahren, v. a., ἐβγάζω μὲ ἁμάξι. v. n., φεύγω μὲ καρότσι ἢ ἁμάξι.
Wegfliegen, πετῶ.
Wegführen, μετακομίζω.
Weggeben, δίδω.
Weggehen, ἐβγαίνω, φεύγω.
Weggießen, ἐχύνω.
Weghagen, ἀναβιβάζω.
Wegkommen, ἔρχομαι ἔξω, φεύγω. (verloren gehen), χάνομαι. (davon kommen), γλυτώνω. ſchlecht wegkommen, ἔχω ζημίαν.
Wegkratzen, ἀποξύω.
Weglaſſen, ἀφίνω. (auslaſſen), ἀφίνω νὰ λείψῃ.
Weglaufen, φεύγω.
Wegliegen, βάνω κατὰ μέρος.
Wegleihen, δανείζω.
Wegnehmen, παίρνω.
Wegraffen, ἁρπάζω.
Wegräumen, ἐβγάζω, συμμαζώνω.
Wegreiben, ξετρίβω.
Wegreiſen, μπαίνω.
Wegreißen, ἁφαρπάζω. eine Mauer ꝛc. -, χαλνῶ.
Wegrücken, σύρνω ἀλλοῦ ἕνα σκαμνί, ἕνα τραπέζι, κ. τ. τ.
Wegrufen, καλῶ.
Wegſchaffen, ἐβγάζω, κουβαλῶ ἀλλοῦ.
Wegſchenken, χαρίζω, δίδω.
Wegſcheeren, κουρεύω. ſich -, φεύγω.
Wegſchicken, στέλλω.
Wegſchleichen, ſich -, φεύγω κρυφίως.
Wegſchleppen, σύρνω ἀλλοῦ, ἁφαρπάζω.

Wegſchleudern, ἀποῤῥίπτω.
Wegſchnappen, ἁφαρπάζω.
Wegſchneiden, ἀποκόπτω.
Wegſchütten, ξεχύνω.
Wegſehen, ἀποχωρίζω τὰ ὄμματα.
Wegſenden, στέλλω.
Wegſetzen, βάνω κατὰ μέρος. ſich -, καθίζω ἀλλοῦ. ſich über einen -, καταφρονῶ ἕναν.
Wegſpühlen, ξεπλύνω.
Wegſtellen, βάνω ἀλλοῦ.
Wegſtoßen, ἀπωθῶ.
Wegthun, ἐβγάζω.
Wegtragen, φέρνω, κουβαλῶ ἀλλοῦ.
Wegtreiben, ἀποδιώχνω.
Wegwälzen, ἀποκυλίω.
Wegweiſer, der, ὁ ὁδηγός.
Wegwenden, ἀποχωρίζω.
Wegwerfen, ἀποῤῥίπτω. ſich -, ταπεινώνομαι.
Wegwiſchen, σφουγγίζω.
Wegziehen, v. a., ἀποσύρνω. v. n., μετοικῶ.
Weh, i., ἀλήμακον. weh Dir! ἀλήμονον εἰς ἐσένα.
Weh, das, ὁ πόνος.
Wehklage, die, ὁ θρῆνος.
Wehen, φυσσῶ.
Wehen, die, αἱ ὠδῖνες.
Wehklagen, θρηνῶ.
Wehmuth, die, ἡ λύπη.
Wehmüthig, λυπημένος.
Wehmutter, die, ἡ μαῖα.
Wehre, die, ἡ διαφέντεψις. ſich zur Wehre ſetzen, διαφεντεύομαι.
Wehren, einem etwas -, ἀποδίζω τινός τι. ſich -, διαφεντεύομαι.
Wehrlos, ἄοπλος.
Wehrſtand, der, οἱ στρατιῶται.
Weib, das, ἡ γυνή, γυναῖκα.
Weibchen, das, (von Thieren) τὸ θηλυκόν. mein liebes Weibchen, ψυχή μου, μάτια μου.
Weiberhaft, γυναικεῖος.
Weiberhaſſer, der, ὁ μισογύνης.
Weiberrock, der, τὸ φουστάνι.
Weibiſch, γυναικεῖσιος.
Weiblich, γυναικεῖος.
Weibsbild, das, (gem. Benennung) ἡ γυναῖκα.
Weibsleute, die, αἱ γυναῖκες.
Weibsperſon, die, ἡ γυναῖκα.
Weich, ἁπαλός, (vom Gemüth) τρυφερός.
Weiche, die, τὸ ῥιζόμηρο.
Weichen, ὑποχωρῶ.
Weichen, (einweichen), μουσκώνω.

Weichheit, die, ἡ ἁπαλότης.
Weichherzig, τρυφερόκαρδος.
Weichherzigkeit, die, ἡ τρυφερότης τῆς καρδίας.
Weichlich, μαλακός.
Weichlichkeit, die, ἡ μαλακότης.
Weide, die, ἡ τροφή. (Platz zum Weiden), ἡ βοσκή.
Weide, die, (Weidenbaum), ἡ ἰτέα.
Weidmann, der, ὁ κυνηγός.
Weiden, v. a., βόσκω. v. n., βόσκομαι.
Weife, die, τὸ τυλιγάδι.
Weigern einen etwas z, ἀντιβρίπτω. sich -, ἐναντιόομαι.
Weigerung, die, ἡ ἀντίβρίψις, ἡ ἐναντίωσις.
Weihbischof, der, ὁ τοποτηρητὴς τοῦ ἐπισκόπου.
Weihe, der, τὸ ὕδωρ.
Weihe, die, ὁ ἁγιασμός.
Weihen, ἁγιάζω.
Weiher, der, ἡ λίμνη.
Weihkessel, der, τὸ ἀγγεῖον διὰ τὸ ἁγίασμα.
Weihnachten, die, τὰ χριστούγεννα.
Weihrauch, der, τὸ θυμίαμα.
Weihwasser, das, τὸ ἁγίασμα.
Weil, conj., ἐπειδή.

Weile, die, διάστημα καιροῦ. eine kleine Weile, ὀλίγον καιρόν. eine gute Weile, καλὴν ὥραν. lange Weile, ἡ βαρύτης. lange Weile haben, βαρύνομαι. eile mit Weile, σπεῦδε βραδέως.
Weiler, der, μικρὸν χωρίον.
Wein, der, τὸ κρασί, ὁ οἶνος.
Weinbau, der, ἡ ἀμπελουργία.
Weinbeere, die, ἡ ῥίζα τοῦ σταφυλιοῦ.
Weinberg, der, ὁ ἀμπελών.
Weinen, κλαίω.
Weinen, das, ἡ κλαυσις.
Weinerlich, κλαυστικός.
Weinessig, der, τὸ ξύδι.
Weinfass, das, βουτζὶ διὰ κρασί.
Weinflasche, die, ἡ φιάλη διὰ κρασί.
Weingeist, der, τὸ σπίριτο ἀπὸ τὸ κρασί.
Weinglas, das, ποτήρι διὰ κρασί.
Weinhandel, der, ἡ πραγματεία μὲ κρασί.
Weinhändler, der, ὁ οἰνοπώλης.
Weinhaus, das, τὸ οἰνοπώλειον.
Weinhefen, die, ἡ τρυγία.

Weinkelter, die, τὸ πιεστήριον διὰ σταφύλια.
Weinlese, die, ὁ τρυγός.
Weinleser, der, ὁ τρυγητής.
Weinmonat, der, ὁ Ὀκτώβριος.
Weinrebe, die, τὸ κλῆμα τοῦ ἀμπελιοῦ.
Weinsäufer, der, ὁ οἰνοπότης.
Weinschenke, die, τὸ οἰνοπώλιον.
Weinstein, der, ὁ τάρταρος, (ἡ τρυγία).
Weinstock, der, ἡ ἄμπελος, τὸ ἀμπέλι.
Weintreſter, die, (Weinträber), τὰ ἀποστραγγίδια.
Weintraube, die, τὸ σταφύλι, ἡ ῥῶγα.
Weintrinker, der, ὁ οἰνοπότης.
Weiſe, die, ὁ τρόπος. (Geſangsweiſe), ἡ μελῳδία.
Weiſen, δείκνυω.
Weiſer, der, (an der Uhr), ἡ βελόνη τῆς ὥρας.
Weisheit, die, ἡ σοφία.
Weislich, adv., φρόνιμα.
Weiß, ἄσπρος, λευκός, (rein), καθαρός.
Weiſſagen, προφητεύω.
Weiſſager, der, ὁ προφήτης.
Weiſſagerin, die, ἡ προφήτισσα.
Weiſſagung, die, ἡ προφητεία.
Weißbuche, die, ὁ κάρφος.
Weißdorn, der, ἡ λευκάκανθα.
Weiße, die, ἡ ἀσπράδα.
Weißen, ἀσπρίζω.
Weißfiſch, der, τὸ ἀσπροφάρι.
Weißkohl, der, τὸ ἀσπρολάχανον.
Weißkraut, das, ſ. Weißkohl.
Weißlich, ἀσπρούτζικος.
Weißpappel, die, ἡ λεύκη.
Weiſung, die, ἡ δεῖξις, ἡ συμβουλή. (Befehl), ἡ προσταγή.
Weit, πλατύς. (weit entfernt), μακρύς.
Weit, adv., μακρυά. bei weitem, πολύ, πολλά.
Weite, die, τὸ πλάτος, τὸ μάκρος.
Weiten, ſich, πλατύνομαι.
Weiter, adv., μακρύτερα.
Weitläufig, φαρδύς, ἄραιος. (im Reden), μακρόλογος, πολύλογος.
Weitläufigkeit, die, ἡ μακρολογία, πολυλογία.
Weitſchweifig, πολύλογος.
Weitſchweifigkeit, die, ἡ πολυλογία.
Weizen, der, τὸ σιτάρι.

Weizenkorn, das, ἕνα σπειρὶ ἀπὸ σιτάρι.
Welcher, e, es, ὁ ὁποῖος, ἡ ὁποία, τὸ ὁποῖον. (fragend), ποῖος, πόια, ποῖον; welch ein, τί λογῆς.
Welk, μαραιμένος.
Welken, μαραίνομαι.
Welle, die, τὸ κῦμα. das Meer schlägt Wellen, ἡ θάλασσα κυματίζει, ταράζεται.
Wellenförmig, κυματώδης.
Welt, die, ὁ κόσμος.
Weltall, das, τὸ πᾶν.
Weltalter, das, ὁ αἰών.
Weltbeschreibung, die, ἡ κοσμογραφία.
Weltbeschreiber, der, ὁ κοσμογράφος.
Weltbürger, der, ὁ κοσμοπολίτης.
Weltgericht, das, ἡ ἐσχάτη κρίσις.
Weltgeschichte, die, ἡ ἱστορία τοῦ κόσμου.
Weltklug, φρόνιμος.
Weltklugheit, die, ἡ φρόνησις.
Weltkreis, der, ἡ οἰκουμένη.
Weltkörper, der, κοσμικὸν σῶμα.
Weltkugel, die, ἡ σφαῖρα τῆς γῆς.
Weltkunde, die, ἡ κοσμολογία.
Weltlauf, der, ὁ δρόμος τοῦ κόσμου.
Weltlich, κοσμικός.
Weltmeer, das, ὁ ὠκεανός.
Welttheil, der, μέρος τοῦ κόσμου, τῆς γῆς.
Weltweise, der, ὁ φιλόσοφος.
Weltweisheit, die, ἡ φιλοσοφία.
Wendekreis, der, ὁ τροπικὸς κύκλος.
Wenden, στρέφω, γυρίζω. sich-, γυρίζω. (aufwenden), ἐξοδεύω.
Wendung, die, ὁ γυρισμός. (Veränderung), ἡ μεταβολή.
Wenig, ὀλίγος. adv., ὀλίγον.
Wenigkeit, die, ἡ ὀλιγότης.
Wenigstens, adv., τὸ ὀλιγώτερον.
Wenn, conj., ἐὰν, ἄν (wann), ὅταν.
Wenn gleich, conj., ἀγκαλὰ καὶ, καίπερ.
Wer? τίς; ποῖος, ποία; (rel.), ὁ ὁποῖος. wer auch, ὁποῖος καὶ ἄν.
Werben, (Soldaten), συνάζω (στρατιώτας). um etwas-, ζητῶ τι.
Werbung, die, ἡ σύναξις στρατιωτῶν.

Werden, γίνομαι.
Werfen, ῥίπτω. Junge werfen, γεννῶ.
Werg, das, τὸ στουπί.
Werk, das, τὸ ἔργον. (Schrift), τὸ σύγγραμμα.
Werkleute, die, οἱ ἐργάται.
Werkmeister, der, ὁ ἐπίτροπος, κτίστης, ἐκεῖνος ὁποῦ φτιάνει ἕνα ἔργον.
Werkstätte, die, τὸ ἐργαστήριον (τεχνίτου.)
Werktag, der, καθημερινὴ ἡμέρα.
Werkzeug, das, τὰ ἐργαλεῖα.
Wermuth, der, τὸ ἀψίνθιον.
Werth, der, ἡ τιμή.
Werth, ἄξιος. (werth seyn am Gelde), ἀξίζω. werth achten, τιμῶ.
Werthschätzung, die, ἡ τίμησις.
Wesen, das, τὸ ὄν. (Wesenheit) ἡ οὐσία. (Zustand), ἡ κατάστασις. (Benehmen), τὸ φέρσιμον.
Wesenheit, die, ἡ οὐσία, οὐσιότης.
Wesentlich, οὐσιώδης.
Wespe, die, ἡ σφῆκα.
West, der, ἡ δύσις. (Westwind), ὁ δυτικὸς ἀέρας.
Weste, die, ἡ καμιζόλα.
Westen, der, ἡ δύσις.
Westlich, δυτικός.
Westwärts, adv., πρὸς τὴν δύσιν.
Westwind, der, ὁ δυτικὸς ἀέρας.
Wette, die, τὸ στίχημα.
Wetteifer, der, ἡ ἅμιλλα, ἡ ζήλωσις.
Wetteifern, συνερίζω, πασχίζω νὰ ὑπερίβω ἄλλον εἴς τι.
Wetten, βάνω στίχημα.
Wetter, das, ὁ καιρός. (Ungewitter), ἡ κακοκαιρία.
Wetterableiter, der, ὁ κεραυναγωγός.
Wetterdach, das, ἡ ἀνεμοσκέπη.
Wetterglas, das, τὸ βαρόμετρον.
Wetterleuchten, es wetterleuchtet, ἀστράπτει.
Wetterleuchten, das, ἀστραπαῖς.
Wetterstrahl, der, ὁ κεραυνός.
Wetterwendisch, ἀκατάστατος.
Wettrennen, das, (von Pferden), ἡ ἱπποδρομία.
Wettstreit, der, ἡ ἅμιλλα. ἡ φιλονικία.
Wetzen, ἀκονίζω.
Wetzstein, der, τὸ ἀκόνι.

Wichſe, die, ἀλειφὴ διὰ ὑποδήματα.
Wichſen, ἀλείφω (τὰ ὑποδήματα).
Wichtig, (bedeutend), ἀξιόλογος.
Wichtigkeit, die, τὸ ἀξιόλογον.
Wicke, die, ἡ ζεία.
Wickeln, τυλίγω. ein Kind-, σπαργανώνω ἕνα νήπιον.
Widder, der, τὸ κριάρι.
Wider, praep., ἐναντίον.
Widerfahren, συμβαίνει. - laſſen, ἀποδίδω.
Widerhaken, der, τὸ ἀγκίστρι.
Widerhalt, der, τὸ ἀκούμβισμα.
Widerlegen, ἀντιλέγω, ἀποδείχνω τὸ ἐνάντιον.
Widerlegung, die, ἡ ἀντιλογία, ἀπόδειξις τοῦ ἐναντίου.
Widerlich, δυσάρεστος.
Widernatürlich, παραφύσικος.
Widerrathen, ξεσυμβουλεύω.
Widerrechtlichkeit, die, ἡ ἀδικία.
Widerrede, die, ἡ ἀντιλογία, ἐναντίωσις.
Widerruf, der, ἡ ἀπάρνησις.
Widerrufen, ἀνακαλῶ τὸν λόγον μου.
Widerruflich, ἀνακλητός.
Widerſacher, der, ὁ ἐναντίος, ὁ ἐχθρός.
Widerſetzen, ſich-, ἐναντιώνομαι.
Widerſetzlichkeit, die, ἡ ἐναντίωσις.
Widerſetzung, die, ἡ ἀνθίστασις.
Widerſinnig, ἀσύμφωνος. (ſinnlos), ἀνόητος.
Widerſpenſtig, ἀπειθής.
Widerſpenſtigkeit, die, ἡ ἀπείθεια.
Widerſprechen, ἀντιλέγω.
Widerſprechend, ἐνάντιος.
Widerſpruch, der, ἡ ἀντιλογία.
Widerſtand, der, ἡ ἐναντίωσις.
Widerſtehen, ἐναντιώνομαι.
Widerſtreben, ἀντιμάχομαι.
Widerſtreben, das, ἡ ἐναντίωσις.
Widerſtreit, der, ἡ ἀντιπολέμησις.
Widerſtreiten, ἀντιπολεμῶ.
Widerwärtig, δυσάρεστος.
Widerwärtigkeit, die, τὸ δυσάρεστον.
Widerwille, der, ἡ ἀποστροφή.
Widmen, ἀφιερώνω.
Widmung, die, ἡ ἀφιέρωσις.
Widrig, ἐνάντιος. (läſtig), δυσάρεστος.
Widrigkeit, die, τὸ ἐνάντιον. τὸ δυσάρεστον.
Wie, adv., πῶς.
Wiedehopf, der, ὁ ἀγριοπέτεινος.
Wieder, adv., πάλιν.

Wiederbekommen, ξαναλαμβάνω.
Wiederbringen, ξαναφέρω.
Wiedereinnehmen, ξαναπέρνω.
Wiedererinnern, sich -, ξανενθυμοῦμαι.
Wiedererinnerung, die, ἡ ξανενθύμησις.
Wiedererlangen, ξαναποκτῶ.
Wiedererlangung, die, ἡ ξαναπόκτησις.
Wiedererstatten, ἀντιπληρώνω.
Wiedererstattung, die, ἡ ἀντιπλήρωσις.
Wiedergabe, die, ἡ ξαναπόδοσις.
Wiedergeben, ξαναπόδιδω.
Wiedergenesen, ξαναλαμβάνω.
Wiedergenesung, die, ἡ ξαναλαβή.
Wiedergewinnen, ξανακερδαίνω.
Wiederhall, der, ἡ ἀντιβοή.
Wiederhallen, ἀντιβοῶ.
Wiederherstellen, ἀποκατασταίνω. einen Kranken -, ἰατρεύω.
Wiederherstellung, die, ἡ ἀποκατάστασις. ἡ ἰάτρευσις.
Wiederholen, ἐπαναλαμβάνω.
Wiederholung, die, ἡ ἐπανάληψη.
Wiederkäuen, ἀναμασσῶ.
Wiederkaufen, ξαναγοράζω.
Wiederkehr, die, ὁ γυρισμός.
Wiederkehren, γυρίζω ὀπίσω, ἐπιστρέφω.
Wiederkommen, ξανέρχομαι, γυρίζω.
Wiederkunft, die, ὁ γυρισμός.
Wiederschall, der, ἡ ἀντιβοή.
Wiederschallen, ἀντιβοῶ.
Wiederschein, der, ἡ ἀντίλαμψις.
Wiederscheinen, ἀντιλάμπω.
Wiedersehen, ξαναβλέπω.
Wiedertaufe, die, ὁ ἀναβαπτισμός.
Wiedertaufen, ἀναβαπτίζω.
Wiedertäufer, der, ὁ ἀναβαπτιστής.
Wiedertönen, ἀντιβοῶ.
Wiederum, adv., πάλιν.
Wiedervergelten, ἀνταμείβω.
Wiedervergeltung, die, ἡ ἀνταμοιβή.
Wiege, die, ἡ κούνια.
Wiegen, ζυγιάζω.
Wiegen, (einwiegen), κουνῶ.
Wiehern, χλεμετρῶ.
Wiehern, das, τὸ χλεμέτρισμα.
Wie lange? πόσον καιρόν;
Wiese, die, τὸ λιβάδι.
Wiesel, das, ἡ νυφίτσα.
Wie viel? πόσον;
Wie vielste? ὁ πόσος;

Wild, ἄγριος. (grauſam), σκληρός.
Wild, das, τὰ ἀγρίμια.
Wildbret, das, τὰ ἀγρίμια.
Wilde, der, ἕνας ἄγριος.
Wildheit, die, ἡ ἀγριότης. ἡ σκληρότης.
Wildſchütze, der, ὁ κυνηγός.
Wille, der, ἡ θέλησις. (Einwilligung), ἡ στέρξις. ich bin Willens, ἔχω σκοπόν. mit-, θέλοντας. wider-, ἐναντίον τῆς θελήσεως.
Willfahren, στέργω.
Willfahrung, die, ἡ στέρξις.
Willig, ἕτοιμος.
Willigen, στέργω., συμφωνῶ.
Willigkeit, die, ἡ προθυμία.
Willkommen, καλῶς ὡρισμένος. Seyn Sie willkommen! καλῶς ὁρίσατε.
Willkommen, der, ἡ φιλοδεξίωσις.
Willkühr, die, τὸ ἑκούσιον, ἡ προαίρεσις. nach Willkühr handeln, μεταχειρίζομαι ὅπως θέλω.
Willkührlich, αὐτοπροαίρετος.
Wimmern, θρηνῶ.
Wimpel, der, τὸ φλάμπουρον.
Wimper, die, ἡ βλεφαρίς.
Wind, der, ὁ ἄνεμος, ἄηρας. machen, ἀνεμίζω. Wind machen (groß thun), μεγαλυγορῶ, καυχοῦμαι. (Blähung), τὸ φούσκωμα. ich laſſe einen Wind fahren, κλάνω.
Winde, die, (Pflanze), ἡ κληματίδα.
Winde, die, (Inſtrument), τὸ ἄργανον. (Garnwinde), τὸ γλυτήρι.
Windel, die, τὸ σπάργανον.
Windeln, σπαργανώνω.
Winden, τυλίγω. Garn, Seide -, κουβαριάζω νῆμα, μετάξι. Wäſche -, στραγγίζω τὰ πλυμένα πανιά. aus der Hand -, εὐγάζω παλεύωντας ἀπὸ τὸ χέρι ἑνὸς ἕνα πρᾶγμα. (in die Höhe winden), σηκώνω μὲ τὸ ἄργανον. ſich -, (ſchlingen), περιτυλίγομαι. (ſich ſchlängeln), τρέχω ὀφιδωτά. ſich aus Jemandes Arme winden, εὐγάζομαι, ξεκόλλοῦμαι ἀπὸ ταῖς ἀγκάλαις ἑνός.
Windfahne, die, τὸ φλάμπουρον.
Windhund, der, τὸ λαχωνικόν.
Windig, ἀνεμώδης. (von Menſchen), ἱλαφρόγνωμος.

Windmacher, der, ὁ ψεύστης, μεγαλήγορος.
Windmühle, die, ὁ ἀνεμόμυλος.
Windſpiel, das, τὸ λαγωνικόν.
Windſtill, ἥσυχος, γαλήνιος.
Windſtille, die, ἡ ἡσυχία, γαλήνη.
Windſturm, der, ἡ ἀνεμοζάλη.
Windung, die, τὸ τύλιγμα.
Wink, der, τὸ νεῦμα.
Winkel, der, ἡ γωνία.
Winkelig, γωνιώδης.
Winkelmaß, das, ὁ γνώμων.
Winkelmeſſer, der, τὸ γωνιόμετρον.
Winkelrecht, ὀρθογώνιος.
Winken, νεύω.
Winſeln, ἀνιστενάζω, θρηνῶ.
Winſeln, das, τὸ θρήνημα.
Winter, der, ὁ χειμών, χειμῶνας.
Wintermonat, der, ὁ Νοέμβριος.
Wintern, es wintert, χειμωνιάζει.
Winzer, der, ὁ ἀμπελουργός.
Wipfel, der, ἡ κορυφή.
Wir, ἡμεῖς, ἐμεῖς.
Wirbel, der, ὁ στρόβιλος, ἡ δίνη. (Scheitel), ἡ κορυφὴ (τοῦ κεφαλίου). (Wirbelbein), σφονδύλε. (Schwindel), ἡ ζάλη.
Wirbelbein, das, τὸ σφονδύλε.
Wirbelwind, der, ὁ ἀνεμοστρόβιλος.
Wirken, den Teig -, ζυμώνω. (weben), ὑφαίνω. (thun, handeln), ἐργάζομαι. (bewirken), ἐνεργῶ.
Wirklich, ἀληθινός.
Wirklichkeit, die, ἡ ἀληθινὴ ὕπαρξις.
Wirkſam, ἐνεργητικός.
Wirkſamkeit, die, ἡ ἐνέργεια.
Wirkung, die, ἡ ἐνέργεια.
Wirrwarr, der, ἡ σύγχισις.
Wirth, der, πανδοχεύς, ξενοδόχος. (Hauswirth), ὁ νοικοκύρης.
Wirthin, die, ἡ πανδόχισσα. ἡ νοικοκυρά.
Wirthſchaft, die, ἡ οἰκονομία.
Wirthſchaften, οἰκονομῶ.
Wirthſchafter, der, ὁ οἰκονόμος.
Wirthſchafterin, die, ἡ οἰκονόμισσα.
Wirthſchaftlich, οἰκονομικός.
Wirthshaus, das, τὸ πανδοχεῖον, ξενοδοχεῖον.
Wiſchen, σφουγγίζω.

Wiſchlappen, der, τὸ παλημάπανόν.
Wiſpern, ψιθυρίζω.
Wißbegierde, die, ἡ φιλομάθεια.
Wißbegierig, φιλομαθής.
Wiſſen, ἠξεύρω.
Wiſſen, das, ἡ εἴδησις, γνῶσις.
Wiſſenſchaft, die, ἡ ἐπιστήμη (Kenntniß), ἡ εἴδησις.
Wiſſenſchaftlich, ἐπιστημονικός.
Wiſſentlich, ἠξεύρωντας, μὲ εἴδησιν.
Wißmuth, der, τὸ μαρκάσι.
Wittern, (empfinden), αἰσθάνομαι.
Witterung, die, ὁ καιρός.
Wittwe, die, ἡ χήρα.
Wittwer, der, ὁ χηρευμένος.
Witz, der, ἡ ἀγχίνοια.
Witzeln, χωρατεύω νόστιμα, ἀστειζομαι.
Witzig, ἀγχίνους.
Witzigen, σωφρονίζω.
Witzling, der, ὁ φιλολόγος.
Wo? adv., ποῦ; (relat.), ὅπου. (irgendwo), κάπου. wo immer, ὅπου καὶ ἄν.
Woche, die, ἡ ἑβδομάδα.
Wochen, die, ἡ γέννα. in die Wochen kommen, γεννῶ.
Wochenbett, das, τὸ κρεββάτι τῆς λεχοϊσης. ἡ γέννα. in's Wochenbett kommen, γεννῶ.
Wöchnerin, die, ἡ λεχοῦσα.
Wofern, conj., ἄν, ἂν ἴσως.
Woge, die, τὸ κῦμα.
Wogig, κυματώδης.
Wohl, adv., καλά.
Wohl, das, τὸ καλόν, ἡ εὐτυχία.
Wohlan, ἔ, ἄγε, κάμε.
Wohlanſtändig, εὐπρεπής.
Wohlanſtändigkeit, die, ἡ εὐπρέπεια.
Wohlbefinden, das, ἡ καλὴ ὑγεία.
Wohlbekommen, wohl bekomme es Ihnen! νὰ σᾶς κάμῃ καλὰ αὐτό, εἰς τὴν ὑγείαν σας.
Wohlbeleibt, χονδροκοίλης.
Wohledel, εὐγενής.
Wohledelgeboren, εὐγενέστατος.
Wohlergehen, das, ἡ ὑγεία. ἡ εὐτυχία.
Wohlfahrt, die, ἡ εὐτυχία.
Wohlfeil, εὐθηνός.
Wohlfeilheit, die, ἡ εὐθηνία.
Wohlgebaut, (ſchön geſtaltet), εὔμορφος.
Wohlgeboren, εὐγενέστατος. Ew. Wohlgeboren, ἡ εὐγένειά σας.

Wohlgefallen, das, ἡ εὐαρέσκεια. - haben, μοι ἀρέσκει τι.
Wohlgemeint, εἰλικρινής.
Wohlgemuth, ἱλαρός.
Wohlgeruch, der, ἡ εὐωδία.
Wohlgeschmack, der, ἡ καλὴ νοστιμάδα.
Wohlgesinnt, εὔνους.
Wohlgesittet, καλοήθης.
Wohlgestalt, die, ὁ εὐμορφία.
Wohlgestaltet, εὔμορφος.
Wohlgewogen, εὐνοϊκός.
Wohlgewogenheit, die, ἡ εὔνοια.
Wohlgezogen, καλοήθης.
Wohlgezogenheit, die, ἡ καλοήθεια.
Wohlhabend, πλούσιος.
Wohlklang, der, ἡ εὐφωνία.
Wohlklingend, εὔφωνος.
Wohlleben, das, ἡ καλὴ Ζωή.
Wohlmeinend, εὔνους.
Wohlredenheit, die, ἡ εὐγλωττία.
Wohlseyn, das, ἡ ὑγεία.
Wohlstand, der, ἡ εὐτυχία. (Wohlanständigkeit), ἡ εὐπρέπεια.
Wohlthat, die, τὸ εὐεργέτημα.
Wohlthäter, der, ὁ εὐεργέτης.
Wohlthätig, εὐεργετικός.
Wohlthätigkeit, die, ἡ εὐεργεσία.
Wohlthun, εὐεργετῶ. (gefallen), ἀρέσκω.
Wohlverhalten, das, τὸ καλὸν φέρσιμον.
Wohlwollen, εἶμαι εὔνους.
Wohlwollen, das, ἡ εὔνοια.
Wohlwollend, εὔνους.
Wohnbar, κατοικητός.
Wohnen, κατοικῶ.
Wohnhaus, das, τὸ ὀσπήτιον.
Wohnung, die, ἡ κατοικία.
Wohnzimmer, das, τὸ κονάκι.
Wölbung, die, τὸ δοξάρι.
Wolf, der, ὁ λύκος.
Wölfin, die, ἡ λύκαινα.
Wolfswurz, die, τὸ ἀκόνιτον.
Wolke, die, τὸ σύννεφον.
Wölken, sich -, συννεφιάζομαι.
Wolkenbruch, der, ὁ καταῤῥάκτης, συννεφοχυσία.
Wolkig, συννεφιασμένος.
Wolle, die, τὸ μαλλί.
Wollen, (von Wolle), μαλλίτικος.
Wollen, θέλω.
Wollen, das, τὸ θέλειν, θέλημα.
Wollicht, μαλλιαρός.
Wollig, μαλλιαρός.
Wollkamm, der, ἡ λανάρα.
Wollust, die, ἡ σαρκικὴ ἡδονή,

ἀσωτία. (Freude), ἡ χαρά, τέρψις.
Wollüſtig, ἄσωτος, ἀσελγής. (entzückend), ἡδονικός.
Wollüſtling, der, ὁ ἄσωτος.
Wonne, die, ἡ ἐκστατικὴ χαρά.
Wort, das, ὁ λόγος. ἡ λέξις. von Wort zu Wort, κατὰ λέξιν. (Ehrenwort, Verſprechen), ὁ λόγος, ἡ ὑπόσχεσις. auf mein Wort, σᾶς δίδω λόγον μου, ὑπόσχομαι. ich halte mein Wort, κρατῶ τὸν λόγον μου. ein Wort ein Mann, θέλω κρατήσῃ τὸν λόγον μου ὡς τιμημένος ἄνθρωπος. ein gutes Wort geben, παρακαλῶ.
Wörterbuch, das, τὸ λεξικόν.
Wortforſcher, der, ὁ ἐτυμολόγος.
Wortforſchung, die, ἡ ἐτυμολογία.
Wortfügung, die, ἡ σύνταξις.
Wortgepränge, das, ἡ πολυλογία.
Wortkram, der, ἡ πολυλογία.
Wörtlich adv., κατὰ λέξιν.
Wortregiſter, das, ὁ πίναξ τῶν λέξεων.
Wortſchwall, der, ἡ πολυλογία.
Wortſtreit, der, ἡ λογομαχία.
Wortwechſel, der, ἡ λογοτριβή.
Wucher, der, ἡ τοκοληψία. - treiben, πέρνω ἄδικον (παρὰ πολὺ) διάφορον. (Gewinn), τὸ κέρδος.
Wucherer, der, ὁ τοκολήπτης.
Wuchern, πέρνω ἄδικον διάφορον.
Wuchs, der, ἡ αὔξησις. (Geſtalt), τὸ σχῆμα.
Wühlen, σκαλίζω, ἀνακατώνω.
Wulſt, der, ἡ κουλοῦρα.
Wundarzt, der, ὁ χειροῦργος.
Wunde, die, ἡ πληγή.
Wunder, das, τὸ θαῦμα. es nimmt mich Wunder, θαυμάζω.
Wunderbar, θαυμαστός. παράξενος.
Wunderding, das, θαυμαστὸν πρᾶγμα.
Wunderlich, παράξενος.
Wundern, ſich -, θαυμάζω.
Wunderſam, θαυμαστός, παράξενος.
Wunderthäter, der, ὁ θαυματουργός.
Wunderthier, das, ἕνα θαῦμα, ἕνα τέρας.

Wunderwerk, das, τὸ θαῦμα, θαυματούργημα.
Wundpflaster, das, ἔμπλαστρον διὰ πληγήν.
Wunsch, der, ἡ εὐχή. (das Begehren), ἡ ἐπιθυμία.
Wünschen, εὔχομαι. (begehren), ἐπιθυμῶ.
Wünschenswerth, ἀξιοπόθητος.
Würde, die, τὸ ἀξίωμα.
Würdig, ἄξιος.
Würdigen, ἀξιώνω.
Würdigkeit, die, ἡ ἀξιότης.
Würdigung, die, ἡ ἀξίωσις.
Wurf, der, τὸ ῥίψιμον.
Wurfangel, die, τὸ ἀγκίστρι.
Würfel, der, ὁ κύβος. (zum Spielen), τὸ ζάρι.
Würfelig, κυβικός.
Würfeln, παίζω τὰ ζάρια.
Würfelspiel, das, τὸ παιγνίδι μὲ τὰ ζάρια.
Wurfpfeil, der, τὸ ἀκόντιον.
Würgen, v. a., πνίγω. (erwürgen), σκοτώνω. v. n, (beim Essen), καταπίνω μὲ κόπον.
Würgen, das, τὸ πνίξιμον.
Würger, der, ὁ ἐξολοθρευτής.
Wurm, der, τὸ σκωλύκι.
Wurmen, es wurmt mich, μοι κακοφαίνεται.
Wurmfraß, der, τὸ σκωλυκοφάγωμα.
Wurmstichig, σκωλυκοφαγωμένος.
Wurst, die, τὸ λουκάνικον.
Würze, die, τὰ ἀρώματα.
Wurzel, die, ἡ ῥίζα.
Wurzeln, ῥιζώνω.
Würzen, ἀρτύνω.
Würzhaft, ἀρωματικός.
Würznelke, die, τὸ μοσχοκάρφι.
Wüst, ἔρημος. (unordentlich), ἄτακτος.
Wüste, die, ἡ ἐρημία.
Wüstling, der, ἕνας ἄσωτος.
Wuth, die, ἡ λύσσα. (Wahnsinn), ἡ μανία.
Wüthen, λυσσῶ. μαίνομαι. die Pest wüthet im Lande, ἡ πανοῦκλα χαλνᾷ τὸν τόπον.
Wüthend, λυσσιασμένος.
Wütherig, der, ἕνας ἄγριος, σκληρός, τύραννος.
Wüthig, λυσσιασμένος.

Z

Zacken, der, (einer Gabel), το δόντι. (Eiszacken), τὸ κρύσταλλον (ἀπὸ πάγον).

Zackig, δοντιασμένος.
Zagen, φοβοῦμαι, δειλῶ.
Zaghaft, ἄκαρδος, δειλός.
Zaghaftigkeit, die, ἡ ἀκαρδία, δειλία.
Zähe, ἐξώδης, γλισχρός, (vom Fleisch), σκληρός. (geizig), φιλάργυρος.
Zähigkeit, die, ἡ γλισχρότης, ἡ σκληρότης.
Zahl, die, ὁ ἀριθμός. an der Zahl, τὸν ἀριθμόν.
Zahlbar, πληρωτέος.
Zahlen, πληρώνω.
Zählen, ἀριθμῶ.
Zählung, die, ἡ ἀρίθμησις, μέτρησις.
Zahler, der, ὁ πληρωτής.
Zähler, der, ὁ μετρητής. (in der Rechenkunst), ὁ ἀριθμητής.
Zahllos, ἀναρίθμητος.
Zahlmeister, der, ὁ θησαυροφύλακας, ὁποῦ ἔχει νὰ πληρώνῃ.
Zahlreich, πολυάριθμος.
Zahlung, die, ἡ πληρωμή.
Zahlwort, das, τὸ ἀριθμητικόν.
Zahm, ἥμερος.
Zähmen, ἡμερώνω. sich -, ἐγκρατεύομαι.

Zahn, der, τὸ ὀδόντι, δόντι.
Zahnarzt, der, ὁ ὀδοντοϊατρός.
Zahnbürste, die, βοῦρτζα διὰ τὰ δόντια.
Zähneln, δοντιάζω.
Zähnen, ἐβγάζω τὰ δόντια.
Zähnen, δοντιάζω (ἕναν τροχὸν κ. τ. ε.).
Zahnfleisch, das, ἡ ῥιζοδοντιά, τὸ οὖλον.
Zähnknirschen, das, ὁ τρισμὸς τῶν δοντιῶν.
Zahnlücke, die, ἔλλειψις ἀπὸ ἕνα δόντι.
Zahnschmerz, der, ὁ ὀδοντόπονος.
Zahnweh, das, s. Zahnschmerz.
Zahnstocher, der, ἡ ὀδοντογλυφίδα.
Zange, die, τὸ τζιμπίδι.
Zank, der, τὸ μάλωμα.
Zanken, μαλώνω.
Zänker, der, ὁ μαλωτής.
Zänkerin, die, ἡ μαλώτρια.
Zänkisch, φιλόνεικος.
Zanksüchtig, ὁποῦ ἀγαπᾷ νὰ μαλώνῃ.
Zapfen, der, (am Faße), τὸ μασοῦρι. (Nagel), τὸ καρφί. (im Halse), τὸ γλωσσίδι.
Zapfen, Wein, Bier -, ἐβγάζω

κρασὶ ἢ πίβαν ἀπὸ ξύλα βαρέλι.
Zapfenſtreich, der, ἡ ῥιπιράδα.
Zappeln, σπαράττομαι.
Zart, (weich), ἁπαλός, τρυφερός. (fein), τρυφερός, λεπτός.
Zartgefühl, das, τρυφερὰ αἴσθησις.
Zartheit, die, ἡ ἁπαλότης. ἡ τρυφερότης.
Zärtlich, τρυφερός.
Zärtlichkeit, die, ἡ τρυφερότης.
Zaſer, die, ἡ ἴνα.
Zaſerig, ἰνώδης.
Zauber, der, ἡ μαγεία. (Reiz), τὰ θέλγητρα.
Zauberer, der, ὁ μάγος.
Zauberei, die, ἡ μαγεία.
Zauberin, die, ἡ μάγισσα.
Zauberiſch, μαγικός. (reizend), θελκτικός.
Zauberkraft, die, ἡ μαγικὴ δύναμις.
Zaubern, μαγεύω.
Zauberer, der, ἕνας ὁποῦ ἀργεῖ, ὁποῦ ἀργοπορεῖ.
Zauderhaft, ἀργός.
Zaudern, ἀργῶ, ἀργοπορῶ.
Zaudern, das, ἡ ἀργοπορία.
Zaum, der, τὸ χαλινάρι.
Zäumen, χαλινώνω. (bezähmen), καταδαμάζω.
Zaun, der, ἡ φράκτη.
Zäunen, περιφράττω.
Zaunkönig, der, ὁ τροχίλος.
Zauſen, τραβῶ.
Zeche, die, πληρωμὴ δι' αὐτὰ ὁποῦ ἔπιε τινὰς ἢ καὶ ὁποῦ ἔφαγε, (ῥεφενές).
Zechen, πίνω (πολὺ κρασί).
Zecher, der, ὁ οἰνοπότης.
Zehe, die, τὸ δάκτυλον, νύχι.
Zehn, δέκα.
Zehend, das, ἡ δεκάδα.
Zehnfach, δεκαπλάσιος.
Zehnjährig, δεκαετής.
Zehnmal, δέκα φοραῖς.
Zehnte, δέκατος.
Zehntel, das, τὸ δεκατημόριον.
Zehren, τρώγω καὶ πίνω. (ſich vermindern), ὀλιγοστεύω.
Zehrgeld, das, τὸ ἐφόδιον.
Zehrung, die, τὰ ἔξοδα διὰ τὸ φαγί.
Zeichen, das, τὸ σημεῖον.
Zeichendeuter, der, ὁ μάντις.
Zeichendeuterei, die, ἡ μαντεία.
Zeichenkunſt, die, ἡ σχεδιαγραφικὴ, ζωγραφικὴ.
Zeichnen, ζωγραφίζω. (bezeichnen), σημειώνω.

Zeichner, der, ὁ ζωγράφος.
Zeichnung, die, ἡ ζωγραφία, τὸ σχεδίασμα.
Zeigen, δείχνω.
Zeiger, der, ὁ κομιστής. (auf der Uhr), ἡ βελόνη.
Zeile, die, ἡ ἀράδα.
Zeisig, der, ἡ ἀκανθίς.
Zeit, die, ὁ καιρός. (freie Zeit), ἡ ἄδεια. bei Zeiten, μὲ καιρόν, ὀγλήγορα. eine Zeit lang, μερικὸν καιρόν. mit der Zeit, μὲ τὸν καιρόν. vor Zeiten, παλαιόθεν, πρὸ τοῦ. zu Zeiten, ἐνίοτε.
Zeitalter, das, ὁ αἰών.
Zeitgenosse, der, ὁ σύγχρονος.
Zeither, adv., ἕως τώρα.
Zeitig, τωρινός. (reif), ὥριμος. (frühzeitig), ταχύς.
Zeitigen, v. n., ὡριμάζω.
Zeitigung, die, ἡ ὡρίμασις.
Zeitlich, προσκαιρινός.
Zeitlichkeit, die, τὸ προσκαιρινόν, ὁ παρὼν κόσμος.
Zeitmesser, der, τὸ χρονόμετρον.
Zeitpunkt, der, ἡ στιγμ[illegible] ὁ καιρός.
[illegible], διάστημα [illegible]ρου. (in der Geschichte), μία περίοδος.
Zeitrechnung, die, ἡ χρονολογία.
Zeitschrift, die, περιοδικὸν σύγγραμμα.
Zeitung, die, (Nachricht), ἡ εἴδησις. (Zeitungen), ἡ ἐφημερίς.
Zeitungsschreiber, der, ὁ συγγραφεὺς τῆς ἐφημερίδος.
Zeitvertreib, der, ἡ διατριβὴ τοῦ καιροῦ.
Zeitwort, das, (in der Sprachlehre), τὸ ῥῆμα.
Zelle, die, τὸ κελλεῖον.
Zelt, das, ἡ σκηνή.
Zentner, der, τὸ καντάρι.
Zephyr, der, ὁ Ζέφυρος.
Zepter, das, τὸ σκῆπτρον.
Zerbersten, σχίζομαι.
Zerbrechen, v. a., τζακίζω. v. n., τζακίζομαι.
Zerbrechlich, τζακιστικός.
Zerbrechlichkeit, die, τὸ εὔθραυστον.
Zerdrücken, τζακίζω ζουλήγοντας.
Zerfallen, ξεπίπτω. mit einem -, ἐχθραίνομαι, ἔχω διαφορὰν μὲ ἕναν.

Zerfleischen, ξεσχίζω, κατακομματιάζω.
Zerfließen, ἀναλύω, ἀναλύομαι. in Thränen -, δακρύζω πολλά.
Zerfressen, φαγώνω, ἀναλίσκω.
Zergliedern, ἀνατομῶ.
Zergliederung, die, ἡ ἀνατομή, ἀνατομία.
Zergliederungskunst, die, ἡ ἀνατομία.
Zerhauen, κόπτω.
Zerknicken, τζακίζω.
Zerknirschen, συντρίβω.
Zerknirschung, die, ἡ σύντριψις.
Zerkratzen, τζουγκρανίζω.
Zerlegen, ξεκάμνω. (zerschneiden), χωρίζω.
Zermalmen, συντρίβω.
Zermalmung, die, ἡ σύντριψις.
Zernagen, κατατρώγω.
Zernichten, ἀφανίζω.
Zernichtung, die, ὁ ἀφανισμός.
Zerplatzen, σκάζω.
Zerquetschen, ζουλήγω.
Zerquetschung, die, ἡ ζούληξις.
Zerreiben, συντρίβω, θρειῶ.
Zerreibung, die, ἡ σύντριψις.
Zerreißen, ξεσχίζω.
Zerren, σύρνω.
Zerrinnen, ἀναλύομαι. wie gewonnen, so zerronnen, ὀγλήγορα τὰ ἐκέρδησε, ὀγλήγορα τὰ ἐχάλασε.
Zerrühren, ἀνακατώνω.
Zerrütten, συγχίζω, χαλνῶ.
Zerrüttung, die, ἡ σύγχισις.
Zersägen, χωρίζω πριονίζοντας.
Zerschaben, καταξύω.
Zerschellen, τζακίζομαι.
Zerschlagen, κατακομματιάζω. sich -, χαλνῶμαι.
Zerschmelzen, v. a., ἀναλύω. v. n., ἀναλύομαι.
Zerschmettern, συντρίβω, τζακίζω μὲ μεγάλην βίαν.
Zerschmetterung, die, ἡ σύντριψις.
Zerschneiden, διακόπτω.
Zerschneidung, die, τὸ κόψιμον.
Zerspalten, σχίζω.
Zersplittern, v. a., σχίζω εἰς μικρὰ κομμάτια. v. n., σχίζομαι.
Zerspringen, σκάζω.
Zerstören, χαλνῶ, ἀφανίζω.
Zerstörung, die, ὁ χαλασμός.
Zerstossen, στουμπίζω.
Zerstreuen, διασκορπίζω. (Zer-

streuung machen), διασκεδάζω, ἱλαρώνω. sich -, διασκορπίζομαι.
Zerstreuung, die, ὁ διασκορπισμός. τὸ ἱλάρωμα.
Zerstücken, κατακομματιάζω.
Zerstückung, die, τὸ κατακομμάτιασμα.
Zertheilen, διαμοιράζω.
Zertrennen, χωρίζω.
Zertrennung, die, ὁ χωρισμός.
Zertreten, καταπατῶ.
Zertrümmern, τζακίζω, χαλνῶ.
Zertrümmerung, die, ὁ χαλασμός.
Zerzausen, ξεσχίζω.
Zettel, der, τὸ σχέδιον, χαρτί.
Zeug, der, ἡ τζόχα. seidener Zeug, μεταξωτὴ τζόχα. baumwollener Zeug, βαμβακερνόν.
Zeug, das, τὰ σκεύη, ἐργαλεῖα. Weißzeug, τὰ πλυστικά. tolles Zeug, ἀνόητα πράγματα.
Zeuge, der, ὁ μάρτυς.
Zeugen, μαρτυρῶ. Kinder -, γεννῶ.
Zeughaus, das, τὸ ὁπλοφυλάκιον.
Zeugniß, das, ἡ μαρτυρία.
Zeugschmid, der, ὁ ὁπλοποιός.
Zeugung, die, ἡ γέννησις.
Zeugungsglied, das, ἡ σάρκα τοῦ ἀνθρώπου.
Zibeth, der, τὸ τζιβέτο.
Zicke, die, ἡ γίδα.
Ziege, die, ἡ γίδα.
Ziegel, der, (Dachziegel), τὸ κεραμίδι. (Mauerstein), τὸ τοῦβλον.
Ziegelbrenner, der, ὁ κεραμεύς.
Ziegelstein, der, τὸ τοῦβλον.
Ziegenbock, der, ὁ τράγος.
Ziegenhirt, der, ὁ αἰγοβοσκός.
Ziegenmilch, die, γιδίσιον γάλα.
Ziehen, v. a., σύργω, τραβῶ. es (die Luft) zieht, ὁ ἀέρας τραβᾷ. (herausziehen), ἐβγάζω, τραβῶ. (erziehen), ἀνατρέφω. (verziehen), στραβώνω. sich -, σύρνομαι. (sich erstrecken), ἐκτείνομαι. (sich werfen, sich verziehen), στραβώνομαι. v. n., (wohin -), πηγαίνω (εἰς ἄλλον τόπον). aus einem Hause ziehen, ἐβγαίνω ἀπὸ ἕνα ὁσπίτιον. die Soldaten ziehen auf die Wache, οἱ στρατιῶται ἀλλάζουν τὴν βίγλαν.
Ziehung, die, τὸ τράβηγμα.

Ziel, das, τὸ σημεῖον, σημάδι. (Absicht), ὁ σκοπός. (Gränze), ὁ ὅρος, περιορισμός.
Ziel setzen, περιορίζω. (das Ende), τὸ τέλος.
Zielen, κανεύω. (vorhaben), ἀποβλέπω.
Ziemer, der, (Vogel), ἡ κίχλα.
Ziemlich, ἀρκετός. adv., ἀρκετά. (fast), σχεδόν.
Zierrath, die, ὁ στολισμός.
Zierde, die, ὁ στολισμός.
Zieren, στολίζω.
Zierlich, εὐπρεπής, στολισμένος.
Zierlichkeit, die, ἡ εὐπρέπεια.
Ziffer, die, τὸ ψηφίον.
Zimmer, das, ὁ ὀνδᾶς.
Zimmermann, der, ὁ ξυλοκόπος, τέκτων.
Zimmern, ξυλοκοπῶ.
Zimmt, der, ἡ κανέλα.
Zimmtöl, das, τὸ κανελόλαδον.
Zink, der, ὁ κῖγκος.
Zinn, das, τὸ καλάϊ, καλάγιον.
Zinne, die, ἡ ἐπαλξίς.
Zinnober, der, τὸ κίνναβάρι.
Zins, der, (Hauszins), τὸ νοίκι. (Zinsen), τὸ διάφορον.
Zipfel, der, ἡ ἄκρα, γωνία.
Zipperlein, das, ἡ ποδάγρα.
Zirbelbaum, der, ἡ κουκουναριά.
Zirbelnuß, die, τὸ κουκουνάρι.
Zirkel, der, ὁ κύκλος.
Zirkelförmig, κυκλοειδής.
Zirkelkinie, die, ὁ κύκλος.
Zischeln, ψιθυρίζω.
Zischeln, das, τὸ ψιθύρισμα.
Zischen, συρίζω.
Zither, die, ἡ κιθάρα.
Zitherspieler, der, ὁ κιθαριστής.
Zitterfisch, der, ἡ νάρκη.
Zittern, τρέμω.
Zittern, das, ὁ τρόμος.
Zobel, der, τὸ σαμοῦρι.
Zober, der, ὁ κουβάς.
Zögern, ἀργοπορῶ.
Zögerung, die, ἡ ἀργοπορία.
Zögling, der, ὁ ἀνάτροφος, ὁ μαθητής.
Zoll, der, (Maß), τὸ δάκτυλον.
Zoll, der, (Abgabe), τὸ τελώνιον.
Zöllner, der, ὁ τελώνης.
Zone, die, ἡ ζώνη.
Zoologie, die, ἡ ζωολογία.
Zopf, der, ἡ πλεξοῦδα.
Zorn, der, ὁ θυμός.

Zornig, θυμουμένος.
Zote, die, ἄσχημος λόγος.
Zottel, die, τὸ τζουλοῦφι.
Zu, praep., πρός, εἰς.
Zu, adv., παρὰ πολύ.
Zubereiten, κατασκευάζω.
Zubereitung, die, ἡ κατασκευή.
Zubinden, δένω.
Zubringen, φέρω εἰς-. die Zeit-, ἀπερνῶ τὸν καιρόν.
Zucht, die, (von Thieren), τὸ θρέψιμον, ἡ τροφή. (von Menschen), ἡ παιδεία. (Ordnung), ἡ εὐταξία.
Zuchthaus, das, ὀσπίτιον παιδείας, τιμωρίας.
Züchtig, σώφρων, καλοήθης.
Züchtigkeit, die, ἡ σωφροσύνη, καλοήθεια.
Züchtigen, παιδεύω.
Züchtigung, die, ἡ παιδεία.
Zuchtlos, ἄτακτος.
Zuchtmeister, der, φυλακάτωρας εἰς ἕνα ὀσπίτιον τῆς παιδείας, (Hofmeister), παιδαγωγός.
Zucken, σπαράττομαι, κινῶ. die Achseln-, σηκώνω τοὺς ὤμους.
Zucker, τὸ σπέραγμα.
Zucker, ἡ ζάχαρη.
Zuckerbäcker, der, ὁ ζαχαροπλάστης.
Zuckerbrod, das, τὸ ζαχαρικόν.
Zuckerbüchse, die, τὸ ζαχαροκούτι, ἡ ζαχαροθήκη.
Zuckererbse, die, μεγάλη καὶ γλυκεῖα λέκιθος.
Zuckerkand, der, τὸ ζαχαροκρύσταλλον.
Zuckern, ζαχαρώνω.
Zuckerplätzchen, das, τὸ ζαχαράτον.
Zuckerrohr, das, ὁ καλαμοζάχαρις.
Zuckerwerk, das, τὰ ζαχαρικά.
Zuckung, die, ὁ σπαραγμός.
Zudecken, σκεπάζω.
Zudringlich, ἐνοχλητικός.
Zudringlichkeit, die, ἡ ἐνόχλησις.
Zudrücken, σφαλῶ ζουλήγωντας. die Augen-, σφαλίζω τὰ ὀμμάτια. ein Auge-, παραβλέπω.
Zueignen, ἀποδίδω. sich etwas-, πέρνω ἕνα πρᾶγμα διὰ λόγου μου. (widmen), ἀφιερώνω.
Zueignung, die, ἡ ἀπόδωσις, ἡ ἀφιέρωσις.

Zueilen, προστρέχω.
Zuerkennen, ἐπικρίνω.
Zuerkennung, die, ἡ ἐπίκρισις.
Zuerſt, adv., πρῶτον.
Zufall, der, τὸ συμβάν. (das Ungefähr), ἡ τύχη. durch-, κατὰ τύχην.
Zufallen, σφαλίζομαι.
Zufällig, τυχερός.
Zufälligkeit, die, τὸ τυχερὸν, ἡ τύχη.
Zuflicken, μπαλώνω.
Zufliegen, προσπετῶ.
Zufließen, προσρέω.
Zuflucht, die, ἡ καταφυγή.
Zufluß, der, ἡ προσροή.
Zufolge, praep., κατά.
Zufrieden, εὐχαριστημένος.
Zufriedenheit, die, ἡ εὐχαριστησις.
Zufrieren, παγώνω.
Zufügen, προσθέτω.
Zufuhr, die, ἡ ἐπαγωγή, ἀγωγὴ πραγμάτων.
Zuführen, φέρνω.
Zug, der, τὸ τράβηγμα. (im Trinken), ἡ ῥουφάτα. (der Luft), τράβηγμα τοῦ ἀέρος. (Zug mit der Feder), ἡ κονδυλιά. (im Geſichte), τὸ σχῆμα τοῦ προσώπου. (das Fortziehen), ἡ κίνησις, τὸ πήγαιμα. (Aufzug), ἡ ἀράδα. (Prachtaufzug), ἡ παράταξις. ein Zug Pferde ꝛc., ἕνα ζευγάρι ἄλογα κ. τ. ε. ein Zug Gänſe ꝛc., ἕνα κοπάδι χήναις κ. τ. ε. die letzten Züge, τὸ ψυχομάχισμα. er liegt in den letzten Zügen, αὐτὸς ψυχομαχεῖ. auf einen Zug, ἀπὸ μιᾶς.
Zugabe, die, ἡ προσθήκη.
Zugang, der, ἡ πρόσοδος.
Zugänglich, πρόσβατος.
Zugbrücke, die, σηκωτὸν γεφύρι.
Zugeben, προσθέτω. (geſtatten), συγχωρῶ.
Zugegen, παρών.
Zugehen, πηγαίνω, πηγαίνω ὀγλήγορα. (ſich ſchließen), σφαλῶ, σφαλίζω.
Zugehör, das, τὰ ἀνήκοντα.
Zugehören, ἀνήκω.
Zugehörig, ἀνήκων.
Zügel, der, τὸ χαλινάρι, ὁ χαλινός.
Zügellos, ἀχαλίνωτος.
Zügelloſigkeit, die, ἡ ἀχαλινωσία.
Zugeſellen, συντροφεύω. ſich-, συντροφιάζω.

Zugestehen, συγχωρῶ, στέργω.
Zugfisch, der, ψάρι περαστικόν.
Zugießen, προσχύνω.
Zugleich, adv., μαζὺ, ἀντάμα, ὁμοῦ.
Zugloch, das, τρύπα διὰ τὸν ἀέρα.
Zugluft, die, ἀέρας ὁποῦ τραβᾷ.
Zugpflaster, das, τὸ ἔμπλαστρον (ὁποῦ τραβᾷ).
Zugreifen, πιάνω.
Zugvogel, der, πουλὶ περαστικόν.
Zuhalten, κρατῶ κλεισμένον.
Zuhören, ἀκούω.
Zuhörer, der, ὁ ἀκροατής.
Zukehren, γυρίζω εἰς.
Zukleben, κολλῶ.
Zuknöpfen, κομβῶνω.
Zuknüpfen, συνδένω.
Zukommen, προσέρχομαι (gebühren), ἀνήκω.
Zukunft, die, τὸ μέλλον, ὁ μέλλων καιρός.
Zukünftig, μέλλων.
Zulage, die, ἡ προσθήκη.
Zulangen, (bes. bei Tische), πέρνω. (ausreichen), φθάνω.
Zulänglich, ὁποῦ φθάνει, ἀρκετός.
Zulassen, ἀφίνω νὰ πλησιάσῃ. (erlauben), συγχωρῶ, στέργω.
Zulässig, συγχωρημένος.
Zulassung, die, ἡ συγχώρησις, ἄδεια.
Zulauf, der, ἡ προσδρομή.
Zulaufen, προστρέχω.
Zulegen, (hinzulegen), προσθέτω. (bedecken), σκεπάζω.
Zuleimen, κολλῶ.
Zuletzt, adv., εἰς τὸ τέλος.
Zumachen, σφαλίζω. einen Brief-, διπλώνω ἕνα γράμμα. den Rock-, κομβῶνω τὸ φόρεμα.
Zumessen, μετρῶ. (zuschreiben), ἀποδίδω.
Zumuthen, ζητῶ ἀπὸ ἕναν κάτι τι.
Zumuthung, die, ἡ ζήτησις.
Zunächst, adv., πλησίον, κοντά.
Zunageln, καρφώνω.
Zunahme, die, ἡ αὔξησις.
Zuname, der, τὸ παρόνομα.
Zünden, ἀνάπτω.
Zunder, der, ἡ ἴσκνα.
Zündpfanne, die, ἡ φάλια.
Zunehmen, αὐξάνω.
Zuneigung, die, ἡ εὔνοια, ἀγάπη.
Zunft, die, συντροφία τεχνιτῶν.

Zunge, die, ἡ γλῶσσα.
Zunicken, νεύω.
Zupfen, εὐγάζω τζιμπῶντας, τραβῶ ὀλίγον μὲ τὰ δάκτυλα.
Zurechnen, ἀποδίδω τὴν αἰτίαν εἴς τινα.
Zurechnung, die, ἡ ἀπόδοσις τῆς αἰτίας.
Zurechtstellen, βάνω εἰς τάξιν.
Zurechtweisen, δείχνω τὸν δρόμον. (unterweisen), διδάσκω, διορθώνω.
Zurechtweisung, die, ἡ διόρθωσις.
Zureden, νουθετῶ.
Zureichen, φθάνω.
Zureichend, ἀρκετός.
Zurichten, κατασκευάζω. (verderben), χαλνῶ.
Zurichtung, die, ἡ κατασκευή.
Zuriegeln, σφαλίζω μὲ τὸν σύρτην.
Zürnen, θυμώνω.
Zurück, adv., ὀπίσω.
Zurückbehalten, κρατῶ ὀπίσω.
Zurückbekommen, λαμβάνω ὀπίσω.
Zurückbringen, φέρω ὀπίσω.
Zurückfordern, ξαναζητῶ.
Zurückführen, φέρω ὀπίσω, ἐπανάγω.
Zurückgeben, δίδω ὀπίσω.
Zurückgehen, πηγαίνω ὀπίσω. die Heirath ꝛc. geht zurück, ἡ ὑπανδρεία κ. τ. ἐ. χαλνᾶται, δὲν θέλει γένη.
Zurückhalten, κρατῶ ὀπίσω.
Zurückhaltung, die, ἡ κράτησις.
Zurückkehren, γυρίζω ὀπίσω, ἐπιστρέφω.
Zurückkommen, ἔρχομαι ὀπίσω.
Zurückkunft, die, ὁ γυρισμός.
Zurücklegen, βάνω ὀπίσω. einen Weg zurücklegen, ἀπερνῶ ἕναν δρόμον.
Zurücknehmen, πέρνω ὀπίσω, ξαναπέρνω.
Zurückprallen, ξαναπηδῶ, ξανακτυποῦμαι.
Zurückrufen, ξανακαλῶ.
Zurückschicken, στέλλω ὀπίσω.
Zurückschlagen, κτυπῶ ὀπίσω, διώχνω. den Mantel ꝛc. ἀνοίγω τὸν γιεπαντζέν μου.
Zurücksehen, κυτάζω ὀπίσω.
Zurücksetzen, βάνω ὀπίσω. einen, ἀμελῶ.
Zurückstehen, στέκομαι ὀπίσω. (hintangesetzt werden), ἀμε-

λαῦμαι, δὲν ἀπολαμβάνω τὴν πρέπουσαν προσοχήν.
Zurückstoßen, σπρώχνω ὀπίσω.
(Widerwillen erregen), ἀηδιάζω, ἀπαρέσκω.
Zurücktreiben, ἀποδιώκω.
Zurücktreten, πατῶ ὀπίσω, (etwas aufgeben), παραιτῶμαι.
Zurückweisen, ἀπορρίπτω.
Zurückziehen, τραβῶ ὀπίσω. sich -, ἀναχωρῶ.
Zuruf, der, ἡ ἐπιφώνησις.
Zurufen, ἐπιφωνάζω.
Zurüsten, ἑτοιμάζω.
Zurüstung, die, ἡ ἑτοιμασία.
Zusage, die, ἡ ὑπόσχεσις.
Zusagen, ὑπόσχομαι. (förderlich seyn), ὠφελῶ.
Zusammen, adv., μαζύ.
Zusammenberufen, συγκαλῶ.
Zusammenbrechen, v. a., τσακίζω. v. n., (einstürzen), τσακίζομαι.
Zusammenbringen, φέρω μαζύ.
Zusammendrücken, συσφίγγω.
Zusammendrückung, die, ἡ σύσφιξις.
Zusammenfahren, φέρω μαζύ. (erschrecken), σκιάζομαι, τρομάζω.
Zusammenfallen, συμπίπτω.
Zusammenfalten, διπλώνω.
Zusammenfassen, περιλαμβάνω.
Zusammenflechten, συμπλέκω.
Zusammenflicken, μπαλώνω.
Zusammenfließen, συρρέω, ἑνώνομαι.
Zusammenfluß, der, ἡ συρροή. (von Menschen), ἡ συνάθροισις.
Zusammenfrieren, παγώνω.
Zusammenfügen, συναρμόζω.
Zusammengehen, πηγαίνω μαζύ.
Zusammenhalten, συγκρατῶ. (vergleichen), παραβάλλω. (von Menschen), ἑνώνομαι.
Zusammenhang, der, ἡ συνάρμοσις, συνέχεια.
Zusammenhängen, v. a., κρεμάζω μαζύ, ἑνώνω. v. n., εἶμαι κολλημένος μαζύ. (Zusammenhang haben), ἔχω συνάρμοσιν.
Zusammenhäufen, ἐπισωρεύω.
Zusammenhäufung, die, ἡ ἐπισώρευσις.
Zusammenheften, ῥάπτω μαζύ.
Zusammenkommen, συνέρχομαι.
Zusammenkunft, die, ἡ συνέλευσις.
Zusammenlauf, der, ἡ συνδρομή.

Zuſammenlaufen, συντρέχω.
Zuſammenlegen, βάνω μαζύ. (einen Brief ꝛc.), διπλώνω.
Zuſammenpacken, μαζώνω.
Zuſammenraffen, ἁρπάζω μαζύ. ſich-, βάνω ἐπιμέλειαν.
Zuſammenrechnen, συμμάρω.
Zuſammenrollen, τυλίγω.
Zuſammenrotten, ſich-, μαζώνομαι. συναθροίζομαι διὰ ἐπανάστασιν.
Zuſammenrottung, die, ἡ συνάθροισις.
Zuſammenrücken, πλησιάζω.
Zuſammenrufen, συγκαλῶ.
Zuſammenſchlagen, τζακίζω κτυπῶντας. (zuſammenlegen), διπλώνω.
Zuſammenſetzen, συνθέτω.
Zuſammenſetzung, die, ἡ σύνθεσις.
Zuſammenſtehen, στέκομαι μαζύ.
Zuſammenſtimmen, συμφωνῶ.
Zuſammenſtoßen, (zuſammentreffen), συναπαντῶ. (angränzen), συνορεύω.
Zuſammentragen, φέρω μαζύ, μαζώνω.
Zuſammentreffen, συναπαντῶ.
Zuſammentreten, συνέρχομαι.
Zuſammenwachſen, σμίχομαι μαζύ.
Zuſammenwerfen, ῥίχνω (ῥίπτω) μαζύ.
Zuſammenziehen, συσφίγγω. (verkürzen), κοντεύω. eine Summe-, μαζώνω μίαν σοῦμαν. Truppen-, μαζώνω τὸ στράτευμα. die Truppen ziehen ſich zuſammen, τὸ στράτευμα μαζώνεται, συναθροίζεται.
Zuſammenziehung, die, ἡ συμμάζωξις, συνάθροισις.
Zuſatz, der, ἡ προσθήκη. (bei Metallen), τὸ σμίξιμον.
Zuſchauen, θεωρῶ.
Zuſchauer, der, ὁ θεάτης.
Zuſchieben, einem etwas-, κινῶ τι πρός τινα. einen Riegel-, σφαλίζω τὸν σύρτην. die Schuld-, ῥίπτω τὸ πταίσιμον εἰς τινα.
Zuſchießen, προσδίδω, προσθέτω.
Zuſchlagen, κτυπῶ. eine Thüre-, σφαλίζω.
Zuſchließen, σφαλίζω.
Zuſchneiden, χωρίζω.
Zuſchnitt, der, το κόψιμον.
Zuſchnüren, σφίγγω.
Zuſchreiben, ἀποδίδω.

Zuſchrift, die, (Brief), ἡ γραφή, τὸ γράμμα. (Zueignungsſchrift), ἡ ἀφιέρωσις.
Zuſchuß, der, ἡ προσθήκη ἄκρων.
Zuſehen, θεωρῶ, κνπάζω.
Zuſehends, adv., ὀφθαλμοφανῶς.
Zu ſehr, adv., παρὰ πολύ.
Zuſetzen, προσθέτω. (verlieren), χάνω. einem -, στενοχωρῶ. (von Krankheiten), ἀδυνατίζω.
Zuſiegeln, βουλλώνω.
Zuſpitzen, κάμνω μυτερόν.
Zuſprechen, Muth -, ἐγκαρδιώνω. Troſt -, παρηγορῶ. einem etwas -, ἀποφασίζω νά λάβῃ τινάς τι.
Zuſpruch, der, ἡ ἑρμηνεία, ἐγκαρδίωσις. (Beſuch), ἡ ἐπίσκεψις.
Zuſtand, der, ἡ κατάστασις.
Zuſtecken, καρφώνω μὲ κουμποβελόνην.
Zuſtehen, es ſteht zu, ἀνήκει.
Zuſtellen, (eine Oeffnung), σκεπάζω. (einem etwas -,) δίδω, παραδίδω εἰς ἕναν ἕνα πρᾶγμα.
Zuſtopfen, στουμπώνω.
Zuſtoßen, es ſtößt zu, συμβαίνει, ἀκολουθεῖ.
Zuſtrömen, προσρέω.
Zutheilen, διαμοιράζω.
Zutragen, προσφέρω, κουβαλῶ. es trägt ſich zu, συμβαίνει, ἀκολουθεῖ.
Zuträglich, ὠφέλιμος.
Zutrauen, einem etwas -, ἐμπιστεύω πῶς ἠμπορεῖ τινας νά κάμῃ κάτι τι.
Zutrauen, das, ἡ ἐμπιστοσύνη.
Zutraulich, ἔμπιστος, φιλικός.
Zutreffen, es trifft zu, συμφωνεῖ, εἶναι σωστόν.
Zutritt, der, ἡ εἴσοδος, πρόσοδος. - haben, ἔχω εἴσοδον.
Zuverläſſig, βέβαιος.
Zuverläſſigkeit, die, ἡ βεβαιότης.
Zuverſicht, die, ἡ βεβαία ἐλπίδα.
Zuverſichtlich, βέβαιος.
Zuvor, adv., προτήτερα.
Zuvörderſt, adv., πρῶτα.
Zuvorkommen, προφθάνω πρότητερα ἀπὸ ἄλλον.
Zuwachs, der, ἡ αὔξησις.
Zuwegebringen, ἐκτελῶ.
Zuweilen, adv., ἐνίοτε.
Zuweiſen, einem etwas -, προξενῶ εἰς ἕναν κάτι τι.
Zuweiſung, die, ἡ προξένησις.

Zuwenden, γυρίζω εἰς, (einem etwas -), προξενῶ εἰς ἕνα ἕνα κέρδος.

Zuwider, adv., ἐναντίον, das ist mir zuwider, τοῦτο μοῦ εἶναι δυσάρεστον.

Zuwinken, νεύω.

Zuziehen, die Vorhänge -, σφαλῶ (τραβῶντας) τὰ καταπετάσματα. (verursachen), προξενῶ, sich eine Krankheit -, ἀρρωστῶ.

Zwang, der, ἡ βία, ἀναγκη.

Zwängen, βιάζω.

Zwangsmittel, das, βιαστικὸν μέσον.

Zwanzig, εἴκοσι.

Zwanzigste, εἰκοστὸς.

Zwar, adv., βέβαια, τῷ ὄντι.

Zweck, der, ὁ σκοπός.

Zwecke, die, μικρὸν καρφί.

Zwecken, ἔχω σκοπόν.

Zweckmäßig, ἁρμόδιος εἰς τὸν σκοπόν.

Zweckwidrig, ἐναντίος εἰς τὸν σκοπόν.

Zwei, δύω, δύο.

Zweifel, der, ἡ ἀμφιβολία.

Zweifelhaft, ἀμφίβολος.

Zweifeln, ἀμφιβάλλω, διστάζω. an einer Sache -, ἀμφιβάλλω εἰς ἕνα πρᾶγμα, δὲν τὸ πιστεύω.

Zweifler, der, ὁ σκεπτικός.

Zweig, der, τὸ κλωνάρι, κλαδί.

Zweihundert, διακόσιοι, αι, α.

Zweijährig, δίχρονος.

Zweikampf, der, ἡ μονομαχία, einen zum Zweikampf fordern, προσκαλῶ ἕναν εἰς μονομαχίαν.

Zweiköpfig, δικέφαλος.

Zweimal, δύο φοραῖς.

Zweimalig, ὅπου γίνεται δύο φοραῖς.

Zweimonatlich, δίμηνος.

Zweischneidig, δίστομος.

Zweispännig, ein zweispänniger Wagen, ἅμαξα δια δύο ἄλογα.

Zweistimmig, μὲ δύο φωνάς.

Zweistündig, δύο ὡρῶν.

Zweisylbig, δισσύλαβος.

Zweitägig, δύο ἡμερῶν.

Zweitausend, δύο χιλιάδες, διακόσιοι.

Zweite, δεύτερος.

Zweitens, adv., δεύτερον.

[redacted]

Zuſchrift, die, (Brief), ἡ γραφή, τὸ γράμμα. (Zueignungsſchrift), ἡ ἀφιέρωσις.
Zuſchuß, der, ἡ προσθήκη ἄσπρων.
Zuſehen, θεωρῶ, κυτάζω.
Zuſehends, adv., ὀφθαλμοφανῶς.
Zu ſehr, adv., παρὰ πολύ.
Zuſetzen, προσθέτω. (verlieren), χάνω. einem -, στενοχωρῶ. (von Krankheiten), ἀδυνατίζω.
Zuſiegeln, βουλλώνω.
Zuſpitzen, κάμνω μυτερόν.
Zuſprechen, Muth -, ἐγκαρδιώνω. Troſt -, παρηγορῶ. einem etwas -, ἀποφασίζω νὰ λάβῃ τινάς τι.
Zuſpruch, der, ἡ ἑρμηνεία, ἐγκαρδίωσις. (Beſuch), ἡ ἐπίσκεψις.
Zuſtand, der, ἡ κατάστασις.
Zuſtecken, καρφώνω μὲ κουμπολόνην.
Zuſtehen, es ſteht zu, ἀνήκει.
Zuſtellen, (eine Oeffnung), σκεπάζω. (einem etwas -,) δίδω, παραδίδω εἰς ἕναν ἕνα πρᾶγμα.
Zuſtopfen, στουμπώνω.
Zuſtoßen, es ſtößt zu, συμβαίνει, ἀκολουθεῖ.
Zuſtrömen, προσρέω.
Zutheilen, διαμοιράζω.
Zuträgen, προσφέρω, κουβαλῶ. es trägt ſich zu, συμβαίνει, ἀκολουθεῖ.
Zuträglich, ὠφέλιμος.
Zutrauen, einem etwas -, πιστεύω πῶς ἠμπορεῖ τινὰς νὰ κάμῃ κάτι τι.
Zutrauen, das, ἡ ἐμπιστοσύνη.
Zutraulich, ἔμπιστος, φιλικός.
Zutreffen, es trifft zu, συμφωνεῖ, εἶναι ὡσὸν.
Zutritt, der, ἡ εἴσοδος, πρόσοδος. haben, ἔχω εἴσοδον.
Zuverläſſig, βέβαιος.
Zuverläſſigkeit, die, ἡ βεβαιότης.
Zuverſicht, die, ἡ βεβαία ἐλπίδα.
Zuverſichtlich, βέβαιος.
Zuvor, adv., προτήτερα.
Zuvörderſt, adv., πρῶτα.
Zuvorkommen, προφθάνω προτήτερα ἀπὸ ἄλλον.
Zuwachs, der, ἡ αὔξησις.
Zuwegebringen, ἐκτελῶ.
Zuweilen, adv., ἐνίοτε.
Zuweiſen, einem etwas -, προξενῶ εἰς ἕναν κάτι τι.
Zuweiſung, die, ἡ προξένησις.

Zuwenden, γυρίζω μέ ἕνα (einem etwas -), προξενῶ εἰς ἕνα ἕνα κέρδος.

Zuwider, adv., ἐναντίον, das ist mir zuwider, τοῦτο μοῦ εἶναι δυσάρεστον.

Zuwinken, νεύω.

Zuziehen, die Vorhänge -, σφαλῶ (τραβῶντας) τὰ καταπετάσματα. (vermehren), προξενῶ, sich eine Krankheit -, ἀρρωστῶ.

Zwang, der, ἡ βία, ἀνάγκη.

Zwängen, βιάζω.

Zwangsmittel, das, βιαστικὸν μέσον.

Zwanzig, εἴκοσι.

Zwanzigste, εἰκοστός.

Zwar, adv., βέβαια, τῷ ὄντι.

Zweck, der, ὁ σκοπός.

Zwecke, die, μικρὸν καρφί.

Zwecken, ἔχω σκοπόν.

Zweckmäßig, ἁρμόδιος εἰς τὸν σκοπόν.

Zweckwidrig, ἐναντίος εἰς τὸν σκοπόν.

Zwei, δύω, δύο.

Zweifel, der, ἡ ἀμφιβολία.

Zweifelhaft, ἀμφίβολος.

Zweifeln, ἀμφιβάλλω, διστάζω. an einer Sache -, ἀμφιβάλλω εἰς ἕνα πρᾶγμα, δὲν τὸ πιστεύω.

Zweifler, der, ὁ σκεπτικός.

Zweig, der, τὸ κλωνάρι, κλαδί.

Zweihundert, διακόσιοι, αι, α.

Zweijährig, δίχρονος.

Zweikampf, der, ἡ μονομαχία, einen zum Zweikampf fordern, προσκαλῶ ἕναν εἰς μονομαχίαν.

Zweiköpfig, δικέφαλος.

Zweimal, δύο φοραῖς.

Zweimalig, ὅπου γίνεται δύο φοραῖς.

Zweimonatlich, δίμηνα.

Zweischneidig, δίστομα.

Zweispännig, ein zweispänniger Wagen, ἅμαξα δια δύο ἄλογα.

Zweistimmig, μὲ δύο φωνάς.

Zweistündig, δύο ὡρῶν.

Zweisylbig, δισσύλαβος.

Zweitägig, δύο ἡμερῶν.

Zweitausend, δύο χιλιάδες, δισχίλιοι.

Zweite, δεύτερος.

Zweitens, adv., δεύτερον.

Zweizüngig, δίγλωσσος, ὑποκριτικός.

Zwerch, adv., πλαγίως.

Zwerchfell, das, τὸ διάφραγμα

Zwerg, der, ὁ νάνος, τζυτζύς.
Zwergin, die, ἡ νάνα.
Zwergbohne, die, μικρὸν φασοῦλι.
Zwetschke, die, τὸ κωρόμηλον, δαμάσκηνον.
Zwicken, τζιμπῶ.
Zwickzange, die, τὸ τζιμπίδι.
Zwieback, der, τὸ παξιμάδι.
Zwiebel, die, τὸ κρομμύδι.
Zwiefach, διπλὸς, διπλάσιος.
Zwietracht, die, ἡ διχόνοια.
Zwilling, der, ὁ δίδυμος.
Zwingen, βιάζω, ἀναγκάζω.
Zwirn, der, τὸ ῥάμμα, ἡ κλωστή.
Zwirnen, κλώθω, συγκλώθω.
Zwischen, praep., μεταξύ.
Zwischenraum, der, τὸ μεταξυ (μεσαῖον) διάστημα.
Zwischenregierung, die, ἡ μεσοβασιλεία.
Zwischenspiel, das, τὸ μεσοδράμα.
Zwischenzeit, die, μεσαῖος καιρός.
Zwist, der, ἡ διχόνοια, διαφορά.
Zwistigkeit, die, s. Zwist.
Zwistig, διχόνους.
Zwitschern, κηλαδῶ, πιππίζω.
Zwitschern, das, τὸ κηλάδημα.
Zwitter, der, ὁ ἑρμαφρόδιτος, ἀνδρογύνης.
Zwölf, δώδεκα.
Zwölfeck, das, τὸ δωδεκάγωνον.
Zwölfjährig, δεκαετής.
Zwölfte, δωδέκατος.
Zwölftel, das, τὸ δωδεκατημόριον, τὸ δωδέκατον.
Zwölftens, adv., δωδέκατον.

Anhang

Namen

von

Völkern, Ländern, Städten, Flüßen und Gebirgen,

welche

in der griechischen Sprache anders bezeichnet werden, als in der deutschen.

Afrika, ἡ Ἀφρική.
Afrikaner, der, ὁ Ἀφρικάνος.
Afrikanisch, ἀφρικάνικος.
Aegypten, ἡ Αἴγυπτος, (τὸ Μισίρι).
Aegypter, der, ὁ Αἰγύπτιος.
Aegyptisch, αἰγύπτιος.
Albaneser, der, ὁ Ἀρβανίτης.
Amerika, ἡ Ἀμερική.
Amerikaner, der, ὁ Ἀμερικάνος.
Amerikanisch, ἀμερικάνικος.
Araber, der, ὁ Ἄραψ, Ἀράπης.
Arabien, ἡ Ἀραβία.
Arabisch, ἀραβικός.
Armenien, ἡ Ἀρμενία.
Armenier, der, ὁ Ἀρμένιος.
Armenisch, ἀρμένικος.
Asien, ἡ Ἀσία.
Asiate, der, ὁ Ἀσιάτης.
Asiatisch, ἀσιάτικος.

Athen, Ἀθῆναι.
Athener, der, ὁ Ἀθηναῖος.
Bayer, der, ὁ Βαυαρός.
Bayern, ἡ Βαυαρία, Βαβαρία.
Böhme, der, ὁ Βοημος.
Böhmen, ἡ Βοημία.
Britannien, ἡ Βρεττανία.
Britte, der, ὁ Βρεττάνος.
Candia, ἡ Κρήτη.
China, ἡ Κίνα.
Chinese, der, ὁ Κινέζος.
Constantinopel, ἡ Κωνσταντινούπολις.
Cypern, ἡ Κύπρος.
Cyprier, der, ὁ Κυπριώτης.
Däne, der, ὁ Δάνος.
Dänemark, ἡ Δανία, Δανεμάρκα.
Deutsch, γερμανικός.
Deutsche, der, ὁ Γερμανός.
Deutschland, ἡ Γερμανία, (ἡ Νεμτσιά).
Donau, die, ὁ Δούναβος.
England, ἡ Ἀγγλία, (Ἰγγλιτέρρα).
Engländer, der, ὁ Ἄγγλος, (Ἰγγλέζος).
Englisch, ἀγγλικός, (ἰγγλέζικος).
Europa, ἡ Εὐρώπη.
Europäer, der, ὁ Εὐρωπαῖος.
Franke, der, ὁ Φράγκος.
Frankenland, (d. i. Frankreich, Italien, Deutschland), ἡ Φραγκία.
Frankreich, ἡ Γαλλία, (ἡ Φράντζα).
Franzose, der, ὁ Γάλλος, (Φραντζέζος).
Französisch, γαλλικός, (φραντζέζικος).
Gothe, der, ὁ Γότθος.
Gothisch, γοτθικός.
Grieche, der, ὁ Ἕλλην. (für „Neugrieche" gew. ὁ Γραικός, Ῥωμαῖος).
Griechisch, ἑλληνικός. (für „neugriechisch" gew. ῥωμαϊκός).
Groß-Britannien, ἡ μεγάλη Βρεττανία.
Helvetien, ἡ Ἑλβετία.
Helvetier, der, ὁ Ἑλβέτιος.
Holland, ἡ Ὁλλανδία.
Holländer, der, ὁ Ὁλλανδέζος.
Indien, ἡ Ἰνδία.
Indier, der, ὁ Ἰνδός, Ἰνδιάνος.
Italien, ἡ Ἰταλία.
Italiener, der, ὁ Ἰταλός, Ἰταλιάνος.
Judäa, ἡ Ἰουδαία.

Jude, der, ὁ Ἑβραῖος, Ἰουδαῖος.
Jüdisch, ἑβραϊκός.
Karthago, ἡ Καρχηδών.
Karthager, der, ὁ Καρχηδόνιος.
Kleinasien, ἡ μικρὴ Ἀσία, Ἀνατολή.
Korinth, ἡ Κόρινθος.
Lausitz, ἡ Λουσατία.
Leipzig, ἡ Λειψία, Λείψια.
Levante, die, ἡ Ἀνατολή, οἱ ἀνατολικοὶ τόποι.
London, ἡ Λόνδρα.
Mähren, ἡ Μοραυία.
Maltha, ἡ Μάλτα.
Malthefer, der, ὁ Μελτέζος.
Main, der, ὁ Μῖνος.
Medier, der, ὁ Μῆδος.
Medien, ἡ Μηδία.
Mohr, der, ὁ Ἀράψ.
Mohrin, die, ἡ Ἀραπίσσα.
Moldau, ἡ Μολδαυία.
Moskau, ἡ Μόσκοβα.
Moskauer, der, ὁ Μοσκοβίτης.
Natolien, ἡ Ἀνατολή.
Neapel, ἡ Νεάπολις.
Nord-Amerika, ἡ βόρειος Ἀμερικὴ.
Oesterreich, ἡ Ἀουστρία.
Oesterreicher, der, ὁ Ἀουστριακός.
Oesterreichisch, ἀουστριακός.
Ofen, τὸ Μπούδιν.
Ostindien, ἡ ἀνατολικὴ Ἰνδία.
Ostsee, die, ἡ βαλτικὴ Θάλασσα.
Paris, τὸ Παρίσι.
Perser, der, ὁ Πέρσης.
Persien, ἡ Περσία.
Phönicien, ἡ Φοινίκη.
Phönicier, der, ὁ Φοίνιξ, Φοινικιος.
Pole, der, ὁ Λέχος, Πολῶνος.
Polen, ἡ Λεχία, Παλαγία.
Polnisch, λέχικας.
Prag, ἡ Πράγα.
Preuße, der, ὁ Προυσσος.
Preußen, ἡ Προυσσία.
Preußisch, προυσσικος.
Rhein, der, ὁ Ῥῆνος.
Rom, ἡ Ῥώμη.
Römer, der, ὁ Ῥωμαῖος, (gew. Ῥωμάνος).
Ruße, der, ὁ Ῥοῦσσος.
Russisch, ρούσσικος.
Rußland, ἡ Ῥουσσία, Ῥωσσία.
Sachse, der, ὁ Σάξων.
Sachsen, ἡ Σαξωνία.
Sächsisch, σαξωνικός.
Schlesien, ἡ Σιλεσία.

Schleſier, der, ὁ Σιλέζος.
Schotte, der, ὁ Σκότος, (Σκοτέζος).
Schottland, ἡ Σκοτία.
Schwede, der, ὁ Σουήκος (Σουέδος).
Schweden, ἡ Σουεκία.
Schweiz, die, ἡ Ἑλβετία.
Sibirien, ἡ Σιβηρία.
Siebenbürgen, ἡ Τρανσιλβανία, ἡ Ἑπτάπολις.
Spanien, ἡ Ἱσπανία.
Spanier, der, ὁ Ἱσπανὸς, Σπανιόλος.
Süd-Amerika, ἡ νότιος Ἀμερική.
Tatar, der, ὁ Ταγάρος.
Tatarei, die, ἡ Ταταρία.
Theſſalonich, ἡ Θεσσαλονίκη, (Σαλονίκη).
Türke, der, ὁ Τοῦρκος.
Türkei, die, ἡ Τουρκία, Τουρκιά.
Türkin, die, ἡ Τούρκισσα.
Türkiſch, τουρκικός.
Unger, der, ὁ Οὐγγάρος, Οὔγγρος.
Venedig, ἡ Βενετία.
Wallache, der, ὁ Βλάχος.
Wallachei, ἡ Βλαχία.
Weſtindien, ἡ δυτικὴ Ἰνδία.
Wien, ἡ Βιέννα.
Zigeuner, der, ὁ Γύφτης.
Zigeuneriſch, γύφτικος.

Männer- und Frauen-Namen.

Achilles, Ἀχιλλεύς.
Adolph, Ἄδολφος.
Agnes, Ἁγνή.
Alexander, Ἀλέξανδρος.
Auguſt, Αὔγουστος.
Barbara, ἡ Βαρβάρα.
Baſilius, Βασίλειος.
Chriſtoph, Χριστόφορος.
Carl, Κάρολος, Κάρλος.
Claudius, Κλαύδιος.
Dorothea, Δωροθέα.
Elias, Ἠλίας.
Eliſabeth, Ἐλισάβετ.
Eva, Εὔα.
Franz, Φραγκίσκος.
Georg, Γεώργιος.
Gottlieb, Θεόφιλος.
Gregor, Γρηγόριος.
Hannchen, Ἰωαννίσκη.
Hänschen, Ἰωαννίσκος, Γιάγκος.
Heinrich, Ἐνρίκος.
Helena, Ἑλένη.
Hiob, Ἰώβ.
Ignatius, Ἰγνάτιος.
Iſaak, Ἰσαάκ.
Jakob, Ἰακώβ, Ἰάκωβος.
Jeremias, Ἱερεμίας.
Johann, Ἰωάννης, Ἰάννης.
Johanna, Ἰωάννα.
Joſeph, Ἰωσήφ.
Julian, Ἰουλιανός.
Julie, Ἰουλία.
Katharina, Καθαρίνα, Αἰκατερίνα.

[illegible]

UNIVERSITY OF MICHIGAN

3 9015 05853 1222